This is a digital copy of a book that was preserved for generations on library shelves before it was carefully scanned by Google as part of a project to make the world's books discoverable online.

It has survived long enough for the copyright to expire and the book to enter the public domain. A public domain book is one that was never subject to copyright or whose legal copyright term has expired. Whether a book is in the public domain may vary country to country. Public domain books are our gateways to the past, representing a wealth of history, culture and knowledge that's often difficult to discover.

Marks, notations and other marginalia present in the original volume will appear in this file - a reminder of this book's long journey from the publisher to a library and finally to you.

Usage guidelines

Google is proud to partner with libraries to digitize public domain materials and make them widely accessible. Public domain books belong to the public and we are merely their custodians. Nevertheless, this work is expensive, so in order to keep providing this resource, we have taken steps to prevent abuse by commercial parties, including placing technical restrictions on automated querying.

We also ask that you:

+ *Make non-commercial use of the files* We designed Google Book Search for use by individuals, and we request that you use these files for personal, non-commercial purposes.

+ *Refrain from automated querying* Do not send automated queries of any sort to Google's system: If you are conducting research on machine translation, optical character recognition or other areas where access to a large amount of text is helpful, please contact us. We encourage the use of public domain materials for these purposes and may be able to help.

+ *Maintain attribution* The Google "watermark" you see on each file is essential for informing people about this project and helping them find additional materials through Google Book Search. Please do not remove it.

+ *Keep it legal* Whatever your use, remember that you are responsible for ensuring that what you are doing is legal. Do not assume that just because we believe a book is in the public domain for users in the United States, that the work is also in the public domain for users in other countries. Whether a book is still in copyright varies from country to country, and we can't offer guidance on whether any specific use of any specific book is allowed. Please do not assume that a book's appearance in Google Book Search means it can be used in any manner anywhere in the world. Copyright infringement liability can be quite severe.

About Google Book Search

Google's mission is to organize the world's information and to make it universally accessible and useful. Google Book Search helps readers discover the world's books while helping authors and publishers reach new audiences. You can search through the full text of this book on the web at `http://books.google.com/`

Acerca de este libro

Esta es una copia digital de un libro que, durante generaciones, se ha conservado en las estanterías de una biblioteca, hasta que Google ha decidido escanearlo como parte de un proyecto que pretende que sea posible descubrir en línea libros de todo el mundo.

Ha sobrevivido tantos años como para que los derechos de autor hayan expirado y el libro pase a ser de dominio público. El que un libro sea de dominio público significa que nunca ha estado protegido por derechos de autor, o bien que el período legal de estos derechos ya ha expirado. Es posible que una misma obra sea de dominio público en unos países y, sin embargo, no lo sea en otros. Los libros de dominio público son nuestras puertas hacia el pasado, suponen un patrimonio histórico, cultural y de conocimientos que, a menudo, resulta difícil de descubrir.

Todas las anotaciones, marcas y otras señales en los márgenes que estén presentes en el volumen original aparecerán también en este archivo como testimonio del largo viaje que el libro ha recorrido desde el editor hasta la biblioteca y, finalmente, hasta usted.

Normas de uso

Google se enorgullece de poder colaborar con distintas bibliotecas para digitalizar los materiales de dominio público a fin de hacerlos accesibles a todo el mundo. Los libros de dominio público son patrimonio de todos, nosotros somos sus humildes guardianes. No obstante, se trata de un trabajo caro. Por este motivo, y para poder ofrecer este recurso, hemos tomado medidas para evitar que se produzca un abuso por parte de terceros con fines comerciales, y hemos incluido restricciones técnicas sobre las solicitudes automatizadas.

Asimismo, le pedimos que:

+ *Haga un uso exclusivamente no comercial de estos archivos* Hemos diseñado la Búsqueda de libros de Google para el uso de particulares; como tal, le pedimos que utilice estos archivos con fines personales, y no comerciales.

+ *No envíe solicitudes automatizadas* Por favor, no envíe solicitudes automatizadas de ningún tipo al sistema de Google. Si está llevando a cabo una investigación sobre traducción automática, reconocimiento óptico de caracteres u otros campos para los que resulte útil disfrutar de acceso a una gran cantidad de texto, por favor, envíenos un mensaje. Fomentamos el uso de materiales de dominio público con estos propósitos y seguro que podremos ayudarle.

+ *Conserve la atribución* La filigrana de Google que verá en todos los archivos es fundamental para informar a los usuarios sobre este proyecto y ayudarles a encontrar materiales adicionales en la Búsqueda de libros de Google. Por favor, no la elimine.

+ *Manténgase siempre dentro de la legalidad* Sea cual sea el uso que haga de estos materiales, recuerde que es responsable de asegurarse de que todo lo que hace es legal. No dé por sentado que, por el hecho de que una obra se considere de dominio público para los usuarios de los Estados Unidos, lo será también para los usuarios de otros países. La legislación sobre derechos de autor varía de un país a otro, y no podemos facilitar información sobre si está permitido un uso específico de algún libro. Por favor, no suponga que la aparición de un libro en nuestro programa significa que se puede utilizar de igual manera en todo el mundo. La responsabilidad ante la infracción de los derechos de autor puede ser muy grave.

Acerca de la Búsqueda de libros de Google

El objetivo de Google consiste en organizar información procedente de todo el mundo y hacerla accesible y útil de forma universal. El programa de Búsqueda de libros de Google ayuda a los lectores a descubrir los libros de todo el mundo a la vez que ayuda a autores y editores a llegar a nuevas audiencias. Podrá realizar búsquedas en el texto completo de este libro en la web, en la página `http://books.google.com`

NYPL RESEARCH LIBRARIES
3433 06910585 0

Al Señor General
Don José Mª Reyna Barrios
Presidente de la República

Obsequio de la Redaccion de
"La Escuela de Derech
tomado de sus canjes.-

Gual - mayo 29 de 189

— /// —

ANUARIO ESTADÍSTICO

DE LA

REPÚBLICA ORIENTAL DEL URUGUAY

DIRECCIÓN DE ESTADÍSTICA GENERAL

ANUARIO ESTADÍSTICO

DE LA

REPÚBLICA ORIENTAL DEL URUGUAY

Territorio—Población—Agricultura—Comercio Interior y Exterior—Navegación —Hacienda—Riqueza Pública, Repartición de la Propiedad, Ganadería, Trasmisiones de Dominio en Bienes Raíces é Hipotecas – Cotizaciones de la Bolsa, Fletes, Precios de los Principales frutos del país y Bancos—Instrucción Pública—Beneficencia Pública —Justicia, Cárceles, Policía— Ferro-Carriles y Tranvías—Correos, Telégrafos, Teléfonos— Legislación, Administración y Vários datos

AÑO 1894

CON ALGUNOS DATOS DE MESES DE 1895

LIBRO XI DEL ANUARIO

Y XXV DE LAS PUBLICACIONES DE ESTA DIRECCIÓN

DIRECTOR

HONORÉ ROUSTAN

REPUBLICA ORIENTAL DEL URUGUAY
OFICINA DE CANJE, REPARTO Y CAMBIO
INTERNACIONAL DE PUBLICACIONES
MONTEVIDEO
REPARTO-OFICIAL

MONTEVIDEO

Imprenta á vapor de LA NACIÓN, calle 25 de Mayo núms. 146 al 154

1895

THE NEW YORK
PUBLIC LIBRARY
195801
ASTOR, LENOX AND
TILDEN FOUNDATIONS.
R 1900. L

NEW YORK
PUBLIC
LIBRARY

Indice General

ÍNDICE

PÁGINA

Nota al Excmo. Sr. Ministro de Hacienda XVII

CAPÍTULO I

Territorio

Situación geográfica 3
Límites 3
Perímetro 4
Superficie 4
Situación y división territorial 4
Situación geográfica de las capitales . . 6
Clima 6
Meteorología 7

CAPÍTULO II

Población

Demostración gráfica representando el movimiento y crecimiento de la población de la República Oriental del Uruguay . 13
Fluctuaciones que ha esperimentado la población de la República Oriental del Uruguay en el trascurso de los años 1796 á 1894 13
Población de la República en 1894 . . 15

INSCRIPCIONES PRACTICADAS EN LOS REGISTROS DEL ESTADO CIVIL DE LA REPÚBLICA EN 1894

Departamento de Montevideo 16
" " Canelones. 21
" " San José 25
" " La Colonia 29
" " Soriano 33
" " Rio Negro 37
" " Paysandú. 41
" " Salto 45
" " Artigas 49
" " Rivera 53
" " Tacuarembó 57
" " Cerro Largo 61
" " Treinta y Tres . . . 65

PÁGINA

Departamento de Rocha 69
" " Maldonado 73
" " Minas 77
" " Florida 81
" " Flores. 85
" " Durazno 89
Resúmen recapitulativo 93
Causas de defunción por Departamentos. 98
Mortalidad infantil de la República . . 104

MOVIMIENTO DE LA POBLACIÓN

Defunciones ocurridas en el Departamento de Montevideo.—Años 1890 á 1894 . 108
Defunciones por meses en el Departamento de Montevideo.—Años 1890 á 1894 . . 109
Defunciones por edades en el Departamento de Montevideo—Años 1890 á 1894 109
Defunciones por nacionalidad en el Departamento de Montevideo.—Años 1890 á 1894 113
Matrimonios celebrados en el territorio de la República.- Años 1890 á 1894 . . 114
Nacimientos inscriptos en la República.—Años 1890 á 1894 115
Hijos legítimos é ilegítimos nacidos en la República.—Años 1890 á 1894 . . . 117
Defunciones inscriptas en la República. Años 1890 á 1894 118
Nacido-muertos inscriptos en la República.—Años 1892 á 1894. 119
Reconocimientos y legitimaciones efectuadas en la República.—Años 1890 á 1894. 120

INMIGRACIÓN Y EMIGRACIÓN

Demostración gráfica representando el movimiento de inmigrantes entrados en el puerto de Montevideo 121
Movimiento de inmigrantes que se han presentado á la Comisaría General de Inmigración.- Años 1867 á 1894 121

PÁGINA

Nacionalidad de los inmigrantes presentados á la Comisaría General de Inmigración.—Años 1867 á 1894 122
Profesión, sexo, estado civil y religión de los inmigrantes presentados á la Comisaría General de Inmigración.—Años 1867 á 1894 123
Inmigración en el puerto de Montevideo.—Años 1890 á 1894 124
Emigración en el puerto de Montevideo.—Años 1890 á 1894 126
Movimiento de pasajeros en el puerto de Montevideo.—Años 1877 á 1894 . . . 128
Movimiento de pasajeros por meses en el puerto de Montevideo.—Año 1894 . . 130
Movimiento de pasajeros é inmigrantes por el puerto de Montevideo y los de las Receptorías de la República.—Año 1894 131
Movimiento de pasajeros é inmigrantes por meses por los puertos de la República.—Año 1894 132
Balance comparativo.—Años 1893 y 1894 . 133
Resúmen del movimiento con puertos extranjeros.—Años 1893 y 1894. . . . 133
Cabotaje y Rios—Puerto de Montevideo.—Años 1893 y 1894 134

CAPÍTULO III

Agricultura

Años 1892 á 1894

Departamento de Montevideo 137
" " Canelones 139
" " San José 140
" " La Colonia 142
" " Maldonado 143
" " Rocha 145
" " Soriano. 146
" " Río Negro. 148
" " Paysandú 149
" " Salto 151
" " Artigas. 152
" " Cerro-Largo 154
" " Durazno 155
" " Florida. 157
" " Minas 158
" " Tacuarembó 160
" " Treinta y Tres. . . . 161
" " Flores 163
" " Rivera 164

RESÚMEN RECAPITULATIVO

PÁGINA

I — Agricultores 165
II — Tierras cultivadas 166
III — Semilla sembrada 171
IV — Cosechado 176
V — Personas ocupadas en los trabajos agrícolas 181
VI — Número de arados existentes . . 181
VII — Número de bueyes aradores existentes 182
VIII — Viñedos 182

CAPÍTULO IV

Comercio Interior

MOVIMIENTO DE LO INTRODUCIDO Á LA CAPITAL POR LA VÍA FLUVIAL Y TERRESTRE. — AÑOS 1893 Y 1894.

I — Animales en pié 185
II — Productos de ganadería y saladero. 185
III — Productos agrícolas y cereales . . 187
IV — Otros productos 188
V — Varios artículos 189

Abasto y Tablada

GANADOS INTRODUCIDOS. — AÑOS 1893 Y 1894

I — Por Departamentos 190
II — Por meses 191
III — Destino que se les ha dado á los ganados introducidos. — Años 1890 á 1894 192

Aduana de Montevideo

Movimiento de bultos mercancías. — Años 1872 á 1894 193
Permisos numerados por la Contaduría de la Aduana. — Años 1883 á 1894. . . 194

CAPÍTULO V

Comercio Exterior

Demostración gráfica representando el Comercio Exterior de la República Oriental del Uruguay. 197
Valor oficial del Comercio Exterior de la República Oriental del Uruguay . . 197
Importación por procedencias. — Años 1890 á 1894 198
Proporción en que cada país ha concurrido al monto del valor oficial de la importación. — Años 1890 á 1894. 199
Exportación por destinos. — Años 1890 á 1894. 200

PAGINA

Proporción en que cada país ha concurrido al monto del valor oficial de la Exportación. — Años 1890 á 1894 201
Movimiento por Aduana y Receptorías— Años 1890 á 1894. 202
Proporción en que cada aduana ha concurrido al movimiento general de Importación y Exportación. — Años 1890 á 1894 202
Comercio de Importación y Exportación por procedencias y destinos.—Año 1893. 203
Idem idem idem idem. — Año 1894 . . 204

IMPORTACIÓN POR ARTÍCULOS CLASIFICADOS, SUS CANTIDADES Y VALOR OFICIAL. — AÑOS 1892 Á 1894.

I — Bebidas en general. 205
II — Comestibles, cereales y especias . 205
III — Tabacos y cigarros 209
IV — Géneros de toda clase. . . . 209
V — Ropa hecha y artículos confeccionados 210
VI — Materias para la industria, materiales y máquinas 213
VII — Varios artículos 221
VIII—Ganado en pié 223
Valor de la importación anual á precio de aforo sobre la base de los años 1892 á 1894. 224

IMPORTACIÓN POR PAISES DE PROCEDENCIA AÑOS 1893 Y 1894

I — Bebidas en general. 225
II — Comestibles, cereales y especias . 228
III — Tabacos y cigarros. 247
IV — Géneros de toda clase 249
V — Ropa hecha y artículos confeccionados 254
VI — Materias para la industria, materiales y máquinas 267
VII — Varios artículos 309
VIII — Ganado en pié 326
Importación comparada de los principales artículos por cantidades, peso ó volúmenes. — Años 1890 á 1894. 327

EXPORTACIÓN POR CANTIDADES Y SU VALOR OFICIAL. — AÑOS 1892 Á 1894

I — Animales en pié 331
II — Productos de ganadería y saladero . 331
III — Productos de la agricultura . . . 333
IV — Otros productos. 333
V — Varios artículos 334
VI — *Rancho.* — Artículos para el consumo ó provisiones de los buques . 334

PAGINA

Valor de la exportación anual á precio corriente en plaza sobre la base de los años 1892 á 1894 335

EXPORTACIÓN POR PAISES DE DESTINO AÑOS 1893 Y 1894

I Animales en pié 336
II Productos de ganadería y saladero. 337
III Productos de la agricultura . . . 345
IV Otros productos 349
V Varios artículos. 353
VI *Rancho.*—Artículos para el consumo ó provisiones de los buques . . 353
Exportación comparada de los principales frutos del país por cantidad, peso ó volúmenes.—Años 1885 á 1894. . . . 354
Comercio terrestre con el Brasil.—Año 1894 355
Resúmen recapitulativo del comercio terrestre con el Brasil.—Años 1893 y 1894. 361
Comercio con la República Argentina en 1893 y 1894 362

CAPÍTULO VI

Navegación

Demostración gráfica representando el movimiento general de navegación (Entrada y salida reunidas) por los diferentes puertos de la República 36
Movimiento de navegación en los puertos de la República.—Años 1890 á 1894 . 367

PUERTO DE MONTEVIDEO—AÑO 1894

I Entradas de Ultramar 369
II Salidas para Ultramar 370
III Entradas y salidas de Ultramar por banderas 371
IV Resúmen del movimiento de buques de Ultramar 372
V Proporción por 100. 372
VI Entradas de buques de Ultramar de los ríos. 373
VII Salidas de buques de Ultramar para los ríos. 374
VIII Entradas y salidas por banderas de buques de Ultramar en los ríos . 375
IX Resúmen del movimiento de buques de Ultramar en los ríos . . . 376
X Proporción por 100 376
XI Entradas de cabotaje 377
XII Salidas de cabotaje 378
XIII Entradas y salidas por banderas de buques de cabotaje 379

PÁGINA

XIV Resúmen del movimiento de buques de cabotaje 380
XV Proporción por 100. 380
Entradas y salidas reunidas 381

PUERTOS FLUVIALES (RECEPTORÍAS Y SUB-RECEPTORÍAS).—AÑO 1894

Estado **A**—Cantidad de buques. . . . 382
" **B**—Clase de buques. . . . 383
" **C**—Vapores y buques de vela entrados con carga y en lastre. 384
" **D**—Vapores y buques de vela salidos con carga y en lastre . 385
" **E**—Procedencias y destinos.—Vapores. 386
" **F**—Procedencias y destinos.—Buques de vela 387
" **G**—Banderas.—Vapores. . . . 388
" **H**—Banderas.—Buques de vela . 389
Resúmen general 390
Resúmen general del movimiento de navegación operado en los puertos de la República.—Año 1894. 391
Estadística Retrospectiva del movimiento de navegación en los puertos de la República.—Años 1875 á 1894 392
Carga efectiva—Movimiento marítimo del puerto de Montevideo y cálculo de la carga efectiva que han traído y llevado los buques que han hecho operación en el trascurso del año 1894 393
Carga efectiva—Estadística retrospectiva.—Años 1880 á 1894. 395
Siniestros marítimos en los puertos, costas y aguas de la República.—Año 1894 . 396
Dias útiles é inútiles en el puerto de Montevideo para las operaciones de carga.—Años 1893 y 1894. 397
Faros establecidos en las costas de la República Oriental, señalando los escollos. 397
Vapores que han obtenido privílegio de paquete.—Año 1894 398
Buques que han obtenido del Superior Gobierno patente de nacionalidad.—Año 1894. 398
Prácticos examinados.—Año 1894 . . 399
Buques que han entrado al Dique Mauá á sufrir reparaciones durante el año 1894. 399
Buques que han entrado al Dique Cibils á sufrir reparaciones durante el año 1894. 400
Buques entrado al Astillero Gounouilou.—Año 1894 400
Buques entrados al Astillero de Humphreis.—Año 1894 401

PÁGINA

Buques entrados al Astillero de Fazzio.—Año 1894 401
Buques entrados al Astillero calle Florida.—Años 1894. 401
Buques entrados al Astillero Wilson, Sons y Compañía.—Año 1894 401
Movimiento de buques de guerra en el Puerto de Montevideo.—Año 1894. . 402
Permisos solicitados para construir embarcaciones.—Año 1894 403

CAPÍTULO VII

Hacienda

Presupuesto General de Gastos de la Nación.—Año 1894-95. 407
Presupuesto de la Junta E. Administrativa de la Capital.—Año 1894-95 . . 408
Rentas públicas.—Años 1889-90 á 1893-94. 409
Emisión á cargo del Estado. . . . 410
Movimiento de la deuda pública. Año 1894 411
Deuda Pública—Monto de la deuda pública interna, externa é internacional de la República Oriental del Uruguay.—Año 1894 412
Oficina de Crédito Público—Movimiento de los depósitos judiciales desde el 1.° de Abril de 1892 hasta el 31 de Diciembre de 1894 414
Deuda pública—Años 1860 á 1894. . . 416
Deuda Consolidada del Uruguay y garantías de ferro-carriles. — Servicio en Londres 418
Idem, idem, idem.—Servicio en Montevideo. 420

RENTAS DE ADUANA

Las de Montevideo.—Años 1880 á 1894. 422
Las de las Receptorías.—Años 1880 á 1894 424
Las de toda la República.—Años 1880 á 1894 426
Producto de las rentas de Aduana en toda la República.—Año 1894 . . . 428
En cifras relativas.—Año 1894. . . . 429

Contribución Inmobiliaria recaudada en la República.—Años 1889-90 á 1893-94 . 430
Producto de las patentes recaudadas en la República.—Años 1885 á 1894 . . 431
Producto del expendio de sellos.—Años 1889-90 á 1893-94 432
Producto del expendio de timbres.—Años 1889-90 á 1893-94 433
Impuesto de fabricación nacional.—Año 1893-94 434

PAGINA

CAPÍTULO VIII

Riqueza Pública

BIENES Y CAPITALES DECLARADOS SUJETOS Y LIBRES DE IMPUESTO INMOBILIARIO.—GANADERÍA.—FAENA DE LOS SALADEROS.—CONSUMO DE CARNE EN MONTEVIDEO.—TRASMISIONES DE DOMINIO EN BIENES RAÍCES É HIPOTECAS.

I.—NÚMERO DE PROPIEDADES, EXTENSIÓN, CAPITALES Y NACIONALIDAD DE LOS CONTRIBUYENTES, CONFORME Á LOS DATOS SUMINISTRADOS POR LA DIRECCIÓN GENERAL DE IMPUESTOS DIRECTOS.—AÑO 1894.

Departamento de Montevideo. . . . 437
" " Canelones 439
" " San José 440
" " La Colonia. . . . 441
" " Soriano 442
" " Río Negro. . . . 443
" " Paysandú 444
" " Salto. 445
" " Artigas 446
" " Rivera 447
" " Cerro Largo . . . 448
" " Treinta y Tres. . . 449
" " Rocha 450
" " Maldonado . . . 451
" " Minas 452
" " Florida 453
" " Durazno. 454
" " Tacuarembó. . . . 455
" " Flores 456

RESUMEN RECAPITULATIVO

Monto de los capitales declarados por Departamentos 457
Resúmen de los bienes y capitales declarados en toda la República 458
Número y nacionalidad de los propietarios que representan los bienes declarados en toda la República. 459

II.—GANADERÍA

Existencia de ganados en el territorio de la República con arreglo á las declaraciones prestadas para el pago de la Contribución Inmobiliaria.—Año 1894. . 460

III.—FAENA DE LOS SALADEROS

Demostración gráfica de los ganados muertos en los saladeros. 461

PAGINA

Relación del número de cabezas de ganado vacuno muerto para la explotación de la carne y cueros salados, durante las zafras 1873-74 á 1893-94. . . . 461

IV.—CONSUMO DE CARNE EN MONTEVIDEO

Carne vacuna y ovina consumida en la Capital en los años 1874 á 1894. . . 462

V.—REGISTROS DE VENTAS

Trasmisiones de dominio en bienes raíces inscriptas en la República:
I Por Departamentos.—Año 1894. . . 463
II Por meses.—Año 1894 463
Distribución por Registros y Departamentos y ubicación de las propiedades vendidas.—Año 1894 464
Estadística retrospectiva de los capitales empleados en la compra venta de bienes raíces.—Años 1885 á 1894. 467

VI.—REGISTROS DE HIPOTECAS

Hipotecas inscriptas en la República:
I Por Departamentos.—Año 1894. . . 468
II Por meses.—Año 1894 468
Estadística retrospectiva de los capitales colocados sobre hipotecas.—Años 1887 á 1894. 469

CAPÍTULO IX

COTIZACIONES DE LA BOLSA, CAMBIO BANCARIO Y COMERCIAL, FLETES, PRECIOS DE LOS PRINCIPALES FRUTOS DEL PAÍS Y BANCOS—AÑO 1894.

I Valores de los fondos públicos. . . 473
II Cambio bancario y comercial . . . 475
III Fletes 476
IV Precio de los principales frutos del país 481
Banco Nacional (Balance del) 483
" Hipotecario del Uruguay (Balance del) 484
" Londres y Río de la Plata (Balance del) 485
" Italiano del Uruguay (Balance del) 486

CAPÍTULO X

INSTRUCCIÓN PÚBLICA

Universidad de la República 489
Instrucción Primaria de la República . . 503
Cuadro demostrativo de las fincas de propiedad fiscal y escolar ocupadas por escuelas públicas. Año 1894. 509

PÁGINA

Escuelas particulares.—Año 1894 . . . 510
Escuela de Artes y Oficios.—Años 1891 á 1894 511
Academia General Militar.—Año 1894. . 512
Biblioteca Nacional 514
Oficina de Depósito, Reparto y Canje Internacional de Publicaciones 518
Museo Nacional 521
Museo y Biblioteca Pedagógica. . . . 522

CAPÍTULO XI

BENEFICENCIA PÚBLICA

Hospital de Caridad 527
Manicomio Nacional 534
Asilo de Méndigos. 538
Asilo de Expósitos y Huérfanos . . . 542
Asilos Maternales. 543

CAPÍTULO XII

Justicia, Cárceles, Policía

I—MOVIMIENTO DE LA ADMINISTRACIÓN JUDICIAL

Tribunal de Apelaciones de 1.er turno. . 547
" " " " 2.o " . . 549
Despacho del Tribunal Pleno 550
Fiscalía de lo Civil 551
Fiscalías del Crímen 551
Juzgados Letrados de Comercio. . . . 552
" " " lo Civil 555
Juzgado Letrado Departamental de Montevideo 557
Idem idem Correccional 559
Juzgados Letrados Departamentales de campaña 562
Juzgados de Paz de la República . . . 563

II—MOVIMIENTO DE CÁRCELES

Cárcel Penitenciaria 564
" Correccional 568

III — POLICÍAS

Jefatura de Montevideo 571
Jefaturas de campaña. 582
Cuadro comparativo del número de presos que han tenido entrada en las Jefaturas de la Capital y campaña 590

CAPÍTULO XIII

Ferrocarriles y Tranvías

I—FERROCARRILES

Central del Uruguay. 593
Midland del Uruguay. 607
Noroeste del Uruguay. 610

PÁGINA

Norte del Uruguay 613
Del Norte 616
Resúmen de los ferrocarriles. 618

II — TRANVÍAS

Al Paso del Molino y Cerro 624
A la Unión y Maroñas. 626
Del Este 627
Del Reducto 628
Del Norte 628
Oriental 629
De Montevideo á los Pocitos, Buceo y Unión. 629
Montevideo 630
Central de Montevideo 630
Resúmen general del movimiento habido en los Tranvías de la Capital en 1894. 631

CAPÍTULO XIV

Correos, Telégrafos, Teléfonos

I — CORREOS

Movimiento habido en la Dirección G. de Correos y Telégrafos 635
Idem idem en el quinquenio 1890-94 637
Correspondencia expedida. — Año 1894 . 638
" recibida. — Año 1894 . 639
Resúmen general. — Año 1894 640

II — TELÉGRAFOS

Nacional 641
Compañía Telegráfica Platino-Brasilera de Lóndres Limitada 642
Oriental 643
Compañía Telegráfica Platense Brasilero Estados Unidos Directo 644
The River Plate Telegraph Company, Limited 644
The Western And Brazilian Telegraph Company Limited 645
Compañía Telegráfico-Telefónica del Plata 645
Resúmen del movimiento habido en las líneas telegráficas anteriormente citadas, durante el año 1894. 646
Extensión de las líneas telegráficas de los ferrocarriles Central del Uruguay, Nordeste del Uruguay, Uruguayo del Este, Noroeste del Uruguay, Midland del Uruguay y Norte del Uruguay . . . 646
Resúmen general de la extensión de las líneas telegráficas 647

III — TELÉFONOS

Compañía Telefónica de Montevideo. . 648
Sociedad Cooperativa Talefónica Nacional 649

CAPÍTULO XV

Legislación, Administracion y varios datos

I — LEGISLACIÓN

Sesiones celebradas en la H. Cámara de Senadores. 653
Idem id en la H. Cámara de Representantes 653
Denominación de las leyes sancionadas y promulgadas en 1894. 654

II — ADMINISTRACIÓN

Denominación de los principales decretos espedidos por el Poder Ejecutivo en 1894 655
Idem id. id. resoluciones espedidas por el Poder Ejecutivo en 1894. 656
Idem de las acordadas dictadas por el Superior Tribunal de Justicia en 1894. 658
Idem de las ordenanzas municipales dictadas en 1894. 659
Altos Poderes del Estado.—Año 1895 . . 659
Ministerio de Gobierno. 660
" " Hacienda. 661
" " Relaciones Exteriores . . 661
" " Fomento 661
" " Guerra y Marina . . . 662
Resumen general —Movimiento reunido en las cinco Secretarias de Estado. . 662
Fiscalías de Gobierno y Hacienda. . . 663
Escribanía de Gobierno y Hacienda. . 664
Secretaría General de la Junta E. Administrativa de la Capital. 665
Dirección de Salubridad. 666
Dirección de Cementerios y Administración de Patentes de Rodados. 667
Dirección de Obras Municipales. . . . 668
Juntas E. Administrativas de los Departamentos de Campaña. 670
Oficina de Marcas y Señales. 671
Estado Mayor General del Ejército. . . 672
Oficina de Patentes de Invenciones y Marcas de Fábrica y de Comercio. . . . 673

III — VARIOS DATOS

Ejército y Flotilla de la República . . 677
Profesiones, industrias y ramos de comercio 679
Capitales declarados y nacionalidad de los contribuyentes al pago del Impuesto de Patentes de Giro 692
Capitales, dependientes y valor locativo declarados por los que se han munido de patentes 696
Oficina Central de Análisis de la Aduana de Montevideo 697
Metálico amonedado importado y exportado por el puerto de Montevideo.—Años 1878 á 1894. 700
Movimiento por meses del metálico amonedado entrado y salido por el puerto de Montevídeo en el año 1894. 701
Movimiento de metálico amonedado por el puerto de Montevideo y Receptorías de la República.—Año 1894 702
Idem idem idem por meses.—Año 1894 . 703
Minas. — Estado del mineral extraido y beneficiado en el Departamento de Rivera. — Años 1885 á 1894 704
Lazareto de la Isla de Flores 705
Cuerpo Diplomático de la República en el extranjero 707
Cuerpo Consular de la República en el extranjero 708
Cuerpo Diplomático extranjero en la República 709
Cuerpo Consular extranjero en la República 710

CENSOS DEPARTAMENTALES

Censo de Treinta y Tres. 711
" de Flores. 714
" de Colonia. 715
" de San José. 716
" de Minas. 720
" del Durazno. 724
Valor oficial de las monedas de oro . . 729

DEPARTAMENTO DE MONTEVIDEO

POT. E. N. DE A. Y G.

Exposición Nacional de Ganadería y Agricultura

ENTRADA PRINCIPAL -- 1895

THE NEW YORK
PUBLIC LIBRARY
ASTOR, LENOX AND
TILDEN FOUNDATIONS

NOTA AL EXCMO. SEÑOR MINISTRO DE HACIENDA

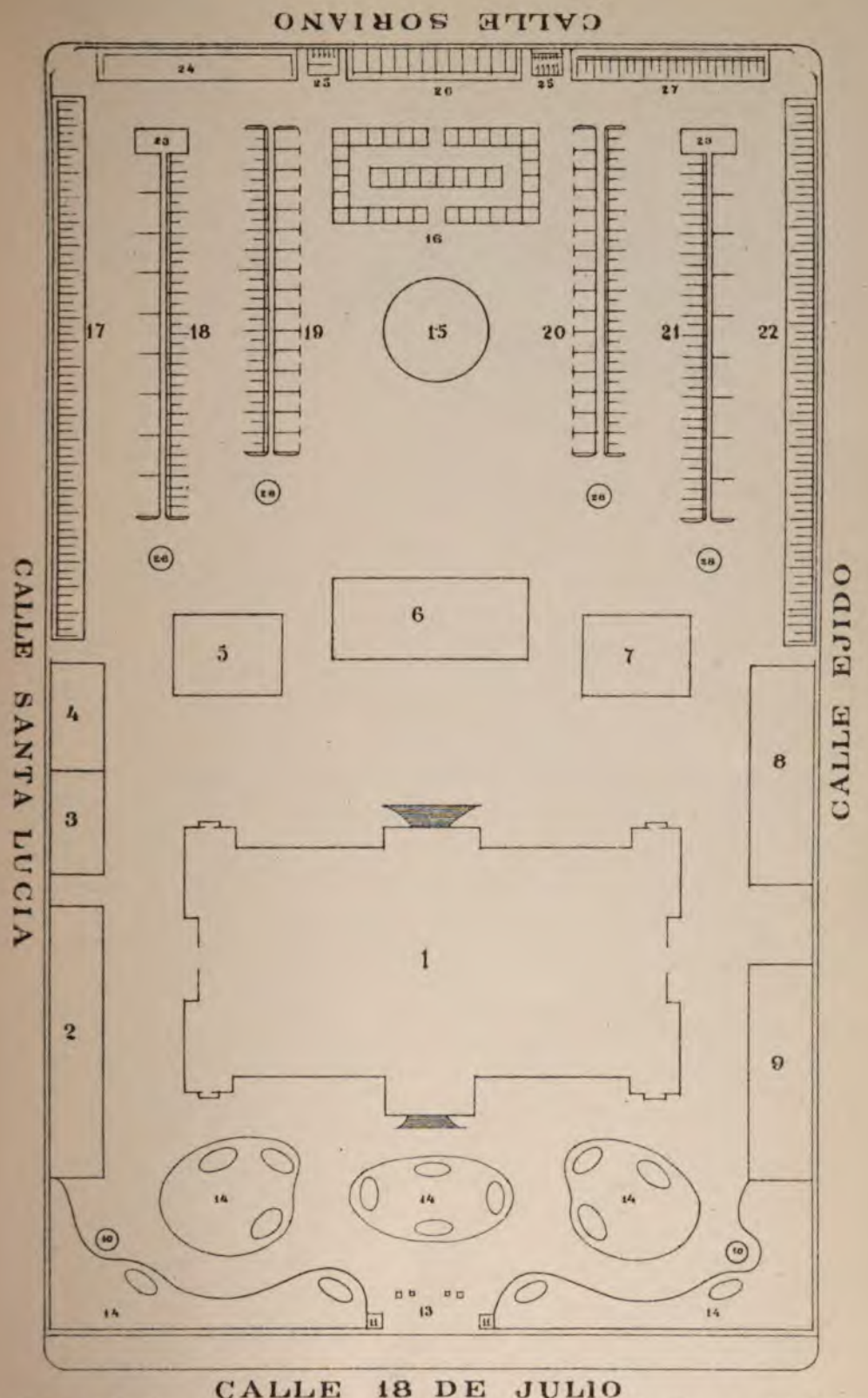

Plano de la Exposición Nacional de Ganadería y Agricultura -- Año 1895.

Nº 1 Pabellón Central destinado á las instalaciones de productos agrícolas y ganaderos. Nº 2, 3, 4, 5, 6, 7, 8 y 9 Pabellones particulares. Nº 10 Aquarium. Nº 11 Boleterías. Nº 13 Entrada General. Nº 14 Jardines. Nº 15 Picadero Nº 16 Pabellón para ovinos. Nº 17, 18, 19, 20, 21 y 22 Pabellones para ganado vacuno y caballar. Nº 23 Lavadero para los animales. Nº 24 Alojamiento para peones. 25 Water Closets. 26 Pabellón para porcinos. 27 Pabellón para cabras, perros, conejos, aves, etc.

THE NEW YORK
PUBLIC LIBRARY.

ASTOR, LENOX AND
TILDEN FOUNDATIONS.

DIRECCIÓN
DE
ESTADÍSTICA GENERAL

Montevideo, Setiembre 15 de 1895.

Á S. E. el Sr. Ministro de Hacienda, Dn. Federico R. Vidiella.

EXCMO SEÑOR:

A fin de no demorar el conocimiento de los principales movimientos que se operan en el país y anticipando los datos mas importantes que ha de contener el XI Anuario Estadístico, en el mes de Junio del corriente año se distribuyó el folleto titulado "Comercio Exterior y Movimiento de Navegación de la República Oriental del Uruguay y varios otros datos correspondientes al año 1894, comparado con 1893" cuya publicación V. E. tuvo á bien autorizar en ese mismo mes.

Hoy, que los originales que forman esa publicación anual están completamente terminados, cumplo con el deber de ponerlos en manos de V. E., así como también la breve Introducción que sigue, la que dará una idea del contenido y de los resultados que arrojan los cuadros estadísticos que forman los XV Capítulos en que se divide el XI Anuario Estadístico, cuyas páginas ponen de manifiesto la marcha que ha seguido el país en estos últimos años, en que tuvo que soportar las funestas consecuencias de la fuerte crisis que estalló á mediados de 1890, paralizando todo movimiento comercial, y á la que se unió, como todos lo recuerdan, una pertináz sequía que causó graves perjuicios en nuestros campos, entorpeciendo el desarrollo de nuestra naciente agricultura y originando á la vez grandes pérdidas en nuestra industria ganadera, principal fuente de riqueza de la República.

Pero felizmente, como lo vienen comprobando las cifras de nuestras últimas publicaciones y las de este Anuario, el país, que paulatinamente ha ido venciendo las dificultades de una época de tirantéz comercial y de perjuicios sufridos en su principal industria, ha vuelto á recuperar en gran parte su acostumbrada actividad, y es de esperar que con los recursos que le proporcionan sus principales fuentes de riqueza, llegará en breve á obtener en todas sus principales manifestaciones, el desarrollo más completo.

En el Anuario á que me vengo refiriendo, Excmo. Señor, se ha tratado de me-

jorar en cuanto ha sido posible las informaciones, á fin de que esa publicación qu debe dar á conocer con el convincente razonamiento de los guarismos lo que somo y cuanto valemos, no desmerezca de las demás que ha dado á luz esta Oficina.

Persiguiendo ese propósito, también el XI Anuario va acompañado de alguna demostraciones gráficas, de varias vistas y del plano de nuestra tercera Exposició Nacional de Ganadería y Agricultura, organizada por la benemérita Asociación Rura del Uruguay con el valioso y eficáz concurso prestado por los Poderes Públicos, inaugurada el 10 de Marzo del corriente año por el Excmo. Señor Presidente de República, don Juan Idiarte Borda, y clausurada el 28 de Abril del mismo añ por S. E. el señor Ministro de Fomento don Juan José Castro.

A mas de esas vistas figuran otras, entre las que se cuenta una del taller d Slojd del Colegio Nacional de la Liga Patriótica de Enseñanza, facilitada por su Di rección, representando las demás edificios públicos de la Ciudad de Maldonado y Vill de San Cárlos, que galantemente ha enviado el Señor Jefe Político y de Policí Coronel don Melchor R. Maurente.

La gran demanda que se ha estado haciendo de nuestros Anuarios y la necesida de aumentar su reparto en el exterior, fueron las causas que me obligaron á indica á V. E. la conveniencia de aumentar la tirada á 2000 ejemplares en lugar de 150 que antes se imprimían, lo que fué concedido por la Superioridad, permitiendo a poder hacer un reparto más profuso, dejando á la vez un sobrante necesario par atender al pedido que continuamente se hace por personas é instituciones que e gran parte utilizan los trabajos de nuestra publicación en beneficio del país.

Nuestro "Boletín Mensual", que debido á la autorización que tuvo á bien con cederme V. E., fué aumentado á ocho páginas en lugar de cuatro que antes teni aunque ha venido á traer un recargo de trabajo á las tareas ordinarias de esta Oficin pues ese servicio se estableció sin aumento de personal, se sigue publicando con toc regularidad, prestando el importante servicio de dar á conocer mensualmente multitu de datos de interés.

Por lo demás, Excmo. Señor, esta Repartición á mi cargo ha seguido su march regular, atendiendo de la mejor manera posible á todo lo que con su cometido s relaciona y tanto los Anuarios anteriores, como el folleto anticipando los dato de 1894 del Comercio Exterior, Navegación, Movimiento de pasajeros, etc., etc., á qu al principio de esta Nota he hecho referencia, han sido convenientemente distribuído por la oficina de Reparto, Depósito y Canje Internacional de Publicaciones con arreg á la nómina establecida por esta Dirección, y los benévolos conceptos con que esas publ caciones han sido favorecidas en las resoluciones de ese Ministerio, como por las person á quienes han sido dirigidas, tanto en el exterior como en la República, obligan cad vez más mi gratitud y la del personal de esta Oficina, al que, cumpliendo con u deber de estricta justicia, me permito recomendar á la consideración de la Superi ridad, por haber desempeñado con acierto é inteligencia los delicados trabajos est dísticos que le han sido confiados.

Y cumplo con gusto, Excmo. señor, este deber, porque reconozco que los buenos y competentes empleados de estadística, como cuenta ya algunos esta Oficina, no se improvisan, sino que se van formando con el tiempo y la constante dedicación á esas especiales tareas que requieren buena voluntad é inteligencia, contribuyendo así al buen éxito de trabajos que deben marcar con toda verdad y exactitud los resultados que arrojan los cuadros numéricos, que han de proporcionar las informaciones que en ellos se buscan.

Al terminar, Excmo. señor, doy á continuación el cuadro que representa el movimiento que durante el año 1894 ha tenido esta Oficina, comparados con años anteriores, el que dará á V. E. una idea del trabajo en ella efectuado.

Esperando, que si V. E. nada tiene que observar, se servirá disponer la publicación del XI Anuario Estadístico, lo saluda con su consideración más distinguida.

Honoré Roustán.

MINISTERIO DE HACIENDA

Montevideo, Setiembre 20 de 1895.

Enterado; acuérdase la autorización solicitada. En consecuencia vuelva á la Dirección de Estadística General significándosele á su Director que el Gobierno ve complacido su perseverancia en mejorar de año en año la obra que se edita bajo su inteligente dirección y que refleja los progresos del país en las diversas manifestaciones de la actividad nacional.

VIDIELLA.

MOVIMIENTO

DE LA OFICINA DE ESTADÍSTICA GENERAL DE LA REPÚBLICA ORIENTAL DEL URUGUAY

MOVIMIENTO	1885	1886	1887	1888	1889	1890	1891	1892	1893	1894
Asientos en el memorial . . .	886	1796	2189	2561	2658	2807	2855	3178	3481	2733
Notas ú oficios pasados á los diferentes Ministerios del Poder Ejecutivo	62	55	45	44	83	78	46	60	61	55
Cartas dirigidas á los jefes de diversas reparticiones del Estado, Cónsules, Agentes de diversas empresas, Directores de Estadística en el extranjero, etc. .	823	3068	3771	3006	3148	3239	3569	3663	3730	3888
Notas ministeriales recibidas . .	78	66	62	56	74	61	35	50	38	46
Correspondencia recibida de las diversas oficinas y reparticiones del Estado, Directores de Estadística en el extranjero, Cuerpo Consular, etc.	685	1739	2127	2286	1997	2085	2684	2754	2798	2487
Estados recibidos para extractar.	1823	3694	4202	5908	6531	6223	5764	6041	7222	5509
Datos publicados	70	85	80	61	51	58	62	26	..	..
Idem idem en el Boletin Mensual.	..	..	..	..	..	..	..	..	93	84
Obras y folletos publicados . .	2	2	2	2	2	2	2	1	2	2
Tomos y folletos que ingresaron á la Biblioteca	298	131	257	218	240	205	245	384	651	58

INTRODUCCIÓN

Territorio.—Como hemos dicho en el anterior Anuario, en los seis primeros se ha publicado una reseña geográfica, física é histórica de la República, cuya publicación también se omite en éste para dar cabida á nuevas informaciones que anualmente se adquieren y que tienen relación con el movimiento general del país.

Quedan en este capítulo como noticias más necesarias las referentes á la situación geográfica, límites, perímetro, superficie, situación y división territorial, situación geográfica de las capitales, clima y meteorología.

Por las observaciones udométricas practicadas en la estancia "Concordia" en el departamento de Soriano y en la de "San José" del de Río Negro, resulta que la cantidad de agua caída en milímetros en los años 1883 á 1894 ha sido como sigue

Años	*Estancia "Concordia"*	*Estancia "San José"*
	mm	mm
1883. . . .	1407.1	1209.0
1884. . . .	1186.2	1003.0
1885. . . .	1328.6	960.1
1886. . . .	807.7	944.9
1887. . . .	894.1	856.0
1888. . . .	1071.9	901.7
1889. . . .	1656.4	1496.0
1890. . . .	965.2	868.7
1891. . . .	1234.4	878.8
1892. . . .	688.7	696.9
1893. . . .	614.7	713.7
1894. . . .	848.4	752.5

Estas observaciones demuestran la importancia de esas zonas con las lluvias que reciben y es verdaderamente sensible no tener los medios de poder conocer las de otras partes de nuestro territorio, por la falta de un servicio completo de Meteorología, cuya necesidad se hace sentir cada vez más para poder apreciar debidamente las variaciones de nuestro clima, todo lo que se ha tenido en cuenta en el primer Congreso de Ganadería y Agricultura celebrado en esta Capital, indicando el medio para su más fácil establecimiento.

Las observaciones correspondientes á 1894 de la ciudad de Montevideo no han podido suministrarse, figurando las de 1890 á 1893.

Comparando las lluvias en milímetros de la ciudad de Montevideo y de las estancias mencionadas, tenemos;

Años	*Montevideo*	*Estancia "Concordia"* (Departamento de Soriano)	*Estancia "San José"* (Departamento de Río Negro)
1890. . .	792.7	965.2	868.7
1891. . .	711.8	1234.4	878.8
1892. . .	471.3	688.7	696.9
1893. . .	502.5	614.7	713.7

Las mayores lluvias han tenido lugar en la estancia "Concordia", siguiéndole de "San José" y después la ciudad de Montevideo. Los años de mayor sequía fueron los de 1892 y 1893, la que empezó á hacerse sentir desde 1890 en toda la República, ocasionando serios perjuicios.

Población. —Esta Dirección ha venido practicando el cálculo de la población la República desde muchos años atrás, valiéndose de aquellas informaciones que permiten efectuar la operación, tales como el excedente de nacimientos sobre defunciones y el de entrada sobre salida de pasajeros por los diferentes puertos.

Los censos que levantan las Jefaturas Políticas y de Policía en sus respectivos Departamentos, prestando así un valioso contingente en bien de la estadística del país ayudan eficazmente á que el cálculo sobre la población total y especialmente de la de los Departamentos del interior, cuya entrada y salida de pasajeros no es posible controlarse, se aproxime más á la verdad.

Las cifras de los censos ofrecen base para obtenerse la cantidad más aproximadamente posible con la agregación de los resultados que proporciona el movimiento vegetativo en unos y éste y el migratorio en otros.

La población de la República en 1894 era de 776,314 habitantes, como resulta de los datos oficiales, pero suponiendo se incurran en omisiones en los diferentes movimientos que sirven á calcularla, se agrega un 6 °/₀ y se obtiene la de 822,892, señalándose así el máximum y el minimun de las cantidades entre las cuales gira la verdadera.

En comparación con 1893, el aumento habido en 1894 fué de 28.184, así descompuestos:

Aumento vejetativo en la Capital.	3.0
" " " los Departamentos	10.4
" migratorio " la Capital.	8.0
" " " los Departamentos	3.9
" obtenido en los censos de Florida y Flores.	2.6
Total	28.1

En el Departamento de Montevideo radica el 32.87 °/₀ de la población total ó sea la tercera parte de la República. El resto, pues, el 67.13 °/₀ puebla los otros 18 Departamentos, de entre los que se destaca Canelones con una población de 70.588 hab

tantes, equivalente á un 9.08 °/₀ con relación al de la República y á un 18.54 °/₀ entre los de campaña.

La cifra de 255.225 habitantes que aparecen para Montevideo en 1894, de suponer es sea mayor á la que realmente cuenta, pues la cantidad obtenida por el censo de 1889 ha servido de base para que vayan agregándose los excedentes vegetativos y migratorio, sin que conozcamos la entrada y salida que anualmente se produce con los otros Departamentos.

Desde 1879 hasta 1894 la población de la República ha aumentado en 338.069 almas ó sea un 77.14 °/₀, repartidos como sigue:

Desde	1879	á 1882	aumentó	66.962	habitantes
"	1882	" 1883	"	15.329	"
"	1883	" 1884	"	39.132	"
"	1884	" 1885	"	23.190	"
"	1885	" 1886	"	13.605	"
"	1886	" 1887	"	17.794	"
"	1887	" 1888	"	34.040	"
"	1888	" 1889	"	35.646	"
"	1889	" 1890	"	22.581	"
"	1890	" 1891	"	1.644	"
"	1891	" 1892	"	20.279	"
"	1892	" 1893	"	19.683	"
"	1893	" 1894	"	28.184	"
		Total	"	338.069	"

En los 15 años transcurridos el aumento medio ha sido de 22.538. Por quinquenios el aumento de población se distribuye del modo siguiente:

Quinquenio	1879—1884.	121,423	habitantes.	—Aumento	medio	24,285
"	1885—1889.	124.275	"	"	"	24,855
"	1890—1894.	92,371	"	"	"	18.474

Contando la República con 776.314 habitantes y siendo su área superficial de 186,920.01 kilómetros cuadrados, resulta que la densidad de población es de 4.15 por kilómetro cuadrado.

En los años 1879 á 1894 la densidad que correspondía á Montevideo, á los demás Departamentos y á toda la República, era la siguiente:

AÑOS	MONTEVIDEO		EN LOS OTROS DEPARTAMENTOS		EN LA REPÚBLICA	
	Habitantes	*Habitantes por K. cd.*	*Habitantes*	*Habitantes por K. cd.*	*Habitantes*	*Habitantes por K. cd.*
1879	111.500	= 167.89	326.745	= 1.75	438.245	= 2.35
1880	..	= ..	..	= ..	..	= ..
1881	..	= ..	..	= ..	..	= ..
1882	..	= ..	..	= ..	505.207	= 2.70
1883	134.504	= 202.54	386.032	= 2.07	520.536	= 2.78
1884	164.028	= 246.99	395.640	= 2.12	559.668	= 2.99
1885	176.175	= 265.29	406.683	= 2.18	582.858	= 3.12
1886	178.758	= 269.16	417.705	= 2.25	596.463	= 3.20
1887	185.211	= 278.89	429.046	= 2.30	614.257	= 3.29
1888	204.872	= 308.50	443.425	= 2.38	648.297	= 3.47
1889	222.049	= 334.36	461.894	= 2.48	683.943	= 3.66
1890	234.018	= 352.39	472.506	= 2 53	706.524	= 3.78
1891	234.688	= 353.39	473.480	= 2.54	708.168	= 3.79
1892	238.080	= 358 50	490.367	= 2.63	728.447	= 3.90
1893	244.135	= 367.62	503.995	= 2.70	748.130	= 4.00
1894	255.225	= 384.32	521.089	= 2.80	776.314	= 4.15

El crecimiento de población en el Departamento de Montevideo desde 1879 á 1894 queda patentizado por las cifras anteriores, pues, mientras en el primero habia por kilómetro cuadrado 167.89 habitantes, en el último año alcanzó á 384.32 ó sean 216.43 más, lo que evidencia un notable aumento.

No sucede igual en nuestra dilatada campaña, en la que la población por kilómetro cuadrado llegó á ser de 2.80 en 1894 ó sean 1.05 más que la que contaba en 1879.

Ha tomado vuelo la agricultura en el país y extensas son las zonas que ya se cultivan y en la que se ocupan centenares de personas, lo que debía haber motivado mayor aumento de población por kilómetro cuadrado, pero alambrados los campos de pastoreo y subdivididos en potreros, fueron cercenándose las tareas y de ahí la menos necesidad de las numerosas peonadas que entonces vivían en las estancias.

En los Registros del Estado Civil de la República se verificaron 47.483 inscripciones en 1894, correspondiendo á matrimonios 3.852, á nacimientos 28.486, á nacido-muertos 806, á defunciones 13.843 y á legitimaciones y reconocimientos 496.

Comparadas con el año 1893, resultan las siguientes diferencias;

	1893	*1894*	*Más en 1894*
Matrimonios.	3.349	3.852	503
Nacimientos.	27.388	28.486	1.098
Nacido-muertos	731	806	75
Defunciones.	12.551	13.843	1.292
Legitimaciones y Reconocimientos . . .	342	496	154
SUMA.	44.361	47.483	3.122

Los matrimonios celebrados en la República en los años 1876 á 1894 inclusive, están representados por las cantidades que siguen:

Quinquenio 1876 1880		*Quinquenio 1881-1885*	
1876.	3.122	1881.	3.079
1877.	2.969	1882.	3.304
1878.	3.212	1883.	3.436
1879.	2.701	1884.	3.547
1880.	3.191	1885.	3.657
Totales	15.195		17.023

Quinquenio 1886-1890		*Cuatrienio 1891-1894*	
1886.	3.093	1891.	3.524
1887.	3.428	1892.	3.390
1888.	3.976	1893.	3.349
1889.	4.175	1894.	3.852
1890.	4.082		14.115
Totales	18.754		

En resúmen tenemos:

Quinquenio	1876-1880.	15.195	matrimonios
„	1881-1885.	17.023	„
„	1886-1890.	18.754	„
Cuatrienio	1891-1894.	14.115	„
	Total.	65.087	„

El promedio del primer quinqueno fué de 3.039, el del segundo de 3.405, el del tercero de 3.751 y el del cuatrienio de 3.529.

Haciendo igual operación con referencia á la población y matrimonialidad de República en el cuatrienio 1891-1894, se obtiene que el número de enlaces por habitantes fué de 4.08, mientras que en 1894 subió á 4.96.

En 1889, año en el cual se verificaron más matrimonios, la proporción fu 6.10 °/₀₀.

En la vida social de un pueblo, la matrimonialidad sufre las mismas alter vas que su progreso, aumentando ó disminuyendo, según sea su situación econó Facilmente se comprende pues, que en 1889 se realizaran más que en los sigui años de crisis y que en 1894, después de sufrida y cuando el país volvía á nc lizarse, comenzara nuevamente á aumentar.

En los últimos cinco años los matrimonios se reparten por meses del siguiente:

Meses	*1890*	*1891*	*1892*	*1893*	*1894*
Enero	300	263	190	200	216
Febrero	324	230	267	235	227
Marzo	361	322	308	296	304
Abril	338	321	337	339	334
Mayo	475	363	323	356	411
Junio	410	358	349	316	453
Julio	379	297	330	327	382
Agosto	391	324	322	322	350
Setiembre	310	317	259	282	338
Octubre	291	290	251	264	301
Noviembre	262	217	228	182	233
Diciembre	241	222	226	230	303
Total	4.082	3.524	3.390	3.349	3.852

Resulta que en 1890 el mes de más enlaces fué Mayo y el de menos Dicie y respectivamente en 1891 Mayo y Noviembre, en 1892 Junio y Enero, en Mayo y Enero y en 1894 Junio y Enero.

Se ve que hay predilección por el mes de Mayo y Junio, en los c empiezan á sentirse los primeros días invernales.

Practicando idéntica operación por estaciones, la matrimonialidad ha sido:

Años	*Verano*	*Otoño*	*Invierno*	*Primavera*
1890	865	1.174	1.180	863
1891	715	1.006	979	824
1892	683	968	1.001	738
1893	665	991	965	728
1894	746	1.049	1.185	872

En igual lapso de tiempo, la nacionalidad de los cónyuges se distribuye así:

	1890	*1891*	*1892*	*1893*	*1894*
Varones orientales.	2.067	1.808	1.834	1.889	2.234
„ extranjeros.	2.015	1.716	1.556	1.460	1.618
Mujeres orientales.	2.929	2.553	2.553	2.503	2.928
„ extranjeras.	1.153	971	837	846	924
TOTALES.	8.164	7.048	6.780	6.698	7.704

Entre varones, los orientales figuran en 1890 en la proporción de 50.64 % y respectivamente en los siguientes años en la de 51.30, 54.10, 56.40 y 58.00.

Entre mujeres, las orientales se encuentran en la siguiente proporción en iguales años: 71.75 %, 72.44, 75.31, 74.34 y 76.01.

En el mismo número de años, los viudos y viudas que contrajeron nuevas nupcias, fueron

Años	*Viudos*	*Viudas*	*Total*
1890.	152	81	233
1891.	165	80	245
1882.	106	53	159
1893.	83	43	126
1894.	125	78	203

La ley civil dispone que el hombre puede contraer matrimonio desde los 14 años y la mujer desde los 12, pero los que se casan antes de cumplir los 18 se hallan involucrados en la clasificación de "De menos de 18 años". Por edad se reparten:

Varones	*1890*	*1891*	*1892*	*1893*	*1894*
De menos de 18 años.	7	7	2	4	7
" 18 á 20 "	52	50	43	47	45
" 20 " 25 "	1.008	894	751	766	920
" 25 " 30 "	1.588	1.347	1.384	1.403	1.496
" 30 " 35 "	746	626	616	569	699
" 35 " 40 "	369	309	299	278	368
" 40 " 50 "	234	219	214	201	247
" 50 " 60 "	52	54	56	60	45
Más de 60 „	26	18	25	21	25
TOTALES.	4.082	3.524	3.390	3.349	3.852

	Mujeres				
De menos de 18 años	740	615	539	535	587
" 18 á 20 "	718	603	638	648	706
" 20 " 25 "	1.506	1.382	1.310	1.278	1.515
" 25 " 30 "	694	589	556	556	642
" 30 " 35 "	224	185	199	180	225
" 35 " 40 "	107	74	72	86	99
" 40 " 50 "	71	51	55	46	63
" 50 " 60 "	15	18	17	17	11
Más de 60 "	7	7	4	3	4
TOTALES.	4.082	3.524	3.390	3.349	3.852

Las anteriores cantidades demuestran que la edad en que el hombre contrae matrimonio es desde los 20 años, pues es escaso el número de menor de edad, mientras que en la mujer comienza desde los *menos de 18 años*, en que figura con cifra igual á la de 25 á 30 años.

La instrucción de los contrayentes puede juzgarse por las siguientes cifras de los que supieron ó no firmar el acta matrimonial.

	VARONES		MUJERES	
Años	*Supieron firmar*	*No supieron*	*Supieron firmar*	*No supieron*
1890. . .	2.850	1.232	2.649	1.433
1891. . .	2.495	1.029	2.357	1.187
1892. . .	2.373	1.017	2.162	1.228
1893. . .	2.434	915	2.228	1.121
1894. . .	2.770	1.082	2.527	1.325

En 1890 el 67.35 °/₀ supieron firmar, en 1891 el 68.56, en 1892 al 66.88, 1893 el 69.60 y en 1894 el 68.76.

Entre varones y entre mujeres los que no supieron firmar se encuentran en siguiente proporción:

	NO SUPIERON FIRMAR EL ACTA	
Años	*Entre varones*	*Entre mujeres*
1890.	30.18 °/₀	35.11 °/₀
1891.	29.19 "	33.68 "
1892.	30.00 "	36.22 "
1893.	27.32 "	33.47 "
1894.	28.09 "	34.39 "

Los nacimientos inscriptos en la República en los años 1876 á 1894 inclusive demuestran el acrecentamiento de la población. En dichos años hubieron los siguientes:

Quinquenio 1876-1880

1876. . . .	19.573	nacimientos
1877. . . .	20.985	"
1878. . . .	21.663	"
1879. . . .	23.895	"
1880. . . .	23.846	"
TOTALES. .	109.962	"

Qinquenio 1881-1885

1881. . . .	21.399	nacimientos
1882. . . .	21.719	"
1883. . . .	22.254	"
1884. . . .	21.781	"
1885. . . .	23.707	"
	110.860	"

Quinquenio 1886-1890

1886. . . .	24.712	nacimientos
1887. . . .	25.132	"
1888. . . .	25.882	"
1889. . . .	26.981	"
1890. . . .	27.899	"
TOTALES. .	130.556	

Cuatrienio 1891-1894

1891. . . .	28 696	nacimientos
1892. . . .	28.071	"
1893. . . .	27.388	"
1894. . . .	28.486	"
	112.641	"

La natalidad media anual en el quinquenio 1876-1880 fué de 21.992, la del 1881-1885 de 22.172, la del 1886-1890 de 26.111 y la del cuatrienio 1891-1894 de 28.160.

En los últimos cinco años la calidad de los hijos se reparte como sigue:

	HIJOS LEGÍTIMOS			HIJOS ILEGÍTIMOS		
Años	*Varones*	*Mujeres*	*Total*	*Varones*	*Mujeres*	*Total*
1890.	11.592	10.932	22.524	2.764	2.611	5.375
1891.	11.683	11.318	23.001	2.886	2.809	5.695
1892.	11.288	10.849	22.137	3.024	2.910	5.934
1893.	10.971	10.365	21.336	3.165	2.887	6.052
1894.	11.356	10.570	21.926	3.366	3.194	6.560

La proporción de los hijos ilegítimos en 1890 fué, en relación al total de nacimientos, de 19.12 %, en 1891 de 19.84, en 1892 de 21.13, en 1893 de 22.09 y en 1894 de 23.02.

Nótase que la ilegitimidad continúa aumentando todos los años, pues comparando el año 1894 con el de 1890, se ve que el aumento ha sido de 3.90 %.

Durante el quinquenio nacieron 72.095 varones y 68.445 mujeres, siendo de los primeros 15.205 ilegítimos y de las segundas 14.411, equivalentes á 21.09 % y á 21.05 respectivamente.

La quinta parte de los nacimientos es, pues, ilegítima.

La nacionalidad de los padres de los nacidos en los años 1892, 1893 y 1894 se distribuye como sigue:

Hijos de	*1892*	*1893*	*1894*
Padres orientales.	9.217	8.980	9.627
" extranjeros	7.156	6.750	6.557
Madre oriental y padre extranjero .	5.021	4.893	4.987
" extranjera y padre oriental .	888	858	862
Padre conocido y madre desconocida.			2.511
Madre conocida y padre desconocido.	5.789	5.907	3.427
Padres desconocidos.			515
Nacimientos. . . .	28.071	27.388	28.486

Las últimas tres clasificaciones de la comparación anterior pertenecen á los nacimientos ilegítimos, pero se nota una sensible omisión y ésta consiste en que no se especifica la nacionalidad del padre ó madre conocida.

Los nacimientos dobles en 1893 fueron 201 y en 1894 ascendieron á 271, más 1 triple.

En cuanto á los nacimientos inscriptos en la República, con relación á su población, guardan la siguiente proporción por mil habitantes en los años 1890 á 1894:

Años	*Población de la República*	*Nacimientos por 1.000 habitantes*
1890	706.524	39.48 °/₀₀
1891	708.168	40.52 "
1892	728.447	38.53 "
1893	748.130	36.61 "
1894	776.314	36.69 "

En toda la República el mayor número de nacimientos tuvo lugar en 1891 y el menor en 1893.

En el Departamento de Montevideo las nacimientos por mil habitantes fué de 35.11 en 1890, de 35.10 en 1891, de 32.01 en 1892, de 28.85 en 1893 y de 27.69 en 1894, quedando demostrado que no obstante un aumento de población de 21.207 habitantes desde 1890 á 1894 la natalidad disminuyó en 7.42 °/₀₀.

Conforme á la población en que los mismos años contaban los otros Departamentos reunidos, la natalidad por mil habitantes dió el siguiente resultado:

Años	*Población en los 18 Departamentos de campaña*	*Nacimientos*	*Por 1.000 habitantes*
1890.	472.506	19.681	41.65 °/₀₀
1891.	473.480	20.457	43.21 "
1892.	490.867	20.450	41.70 "
1893.	503.995	20.345	40.37 "
1894.	521.089	21.417	41.10 "

Tenemes que en la campaña la natalidad se ha mantenido casi en la misma proporción en los cinco años.

Resumiendo las comparaciones, resulta :

NATALIDAD POR 1000 HABITANTES

Años	*En Montevideo*	*En los otros 18 Departamentos*	*En la República*
1890 . . .	35.11	41.65	39.48
1891 . . .	35.10	43.21	40.52
1892 . . .	32.01	41.70	38.53
1893 . . .	28.85	40.37	36.61
1894 . . .	27.69	41.10	36.69

Las anteriores cifras nos dan á conocer que la población del Departamento de la capital ha producido menos nacimientos que los de campaña reunidos.

La mortalidad de la República no puede consignarse desde el año 1876, como hubiera sido nuestro deseo para que todos fueran uniformes, sinó desde 1878 en que son más exactas las cifras. Hasta el año 1881 se encuentran iucluídos con las defunciones los nacido-muertos y desde 1882 en adelante se excluyen en la siguiente demostración retrospectiva:

DEFUNCIONES EN LA REPÚBLICA

Quinquenio 1878 - 1882		*Quinquenio 1883 - 1887*		*Quinquenio 1888 - 1892*	
1878	6.702	1883	8.488	1888	11.572
1879	7.323	1884	9.696	1889	12.362
1880	8.180	1885	9.720	1890	14.473
1881	8.923	1886	11.052	1891	12.419
1882	9.131	1887	12.028	1892	12.004
Totales . .	40.259		50.984		62.830

Bienio 1893 - 1894

1893	12.551
1894	13.843
Total	26.394

La mortalidad media anual en el quinquenio 1878 - 1882 fué de 8.052, en el de 1883 - 1887 de 10.197, en el de 1888 - 1892 de 12.566 y en el bienio de 1893 - 1894 de 13.197.

Con arreglo á la población media anual de la República, la proporción de las defunciones por mil habitantes es la siguiente:

	Población media	*Mortalidad media*	*Defunciones por 1.000 habitantes*
Quinquenio 1878-1882. . .	461.030	8.052	17.47 °/₀₀
" 1883-1887. . .	574.756	10.197	17.73 "
" 1888-1892. . .	695.076	12.566	18.08 "
Bienio 1893-1894. . .	762.222	13.197	17.31 "

Las precedentes cifras denotan que la mortalidad en la República no aumenta en relación á su población.

Ahora, con relación al número de defunciones y población del departamento de Montevideo en los últimos cinco años, sucede lo contrario y la mortalidad ha disminuído notablemente, como se ve por el siguiente detalle:

	DEFUNCIONES POR 1.000 HABITANTES		
Años	*En Montevideo*	*En los otros 18 Departamentos*	*En la República*
1890	22.79 °/₀₀	19.34 °/₀₀	20.48 °/₀₀
1891	20.69 "	15.97 "	17.54 "
1892	17.87 "	15.80 "	16.48 "
1893	16.59 "	16.86 "	16.77 "
1894	15.76 "	18.84 "	17.83 "
En los 5 años .	93.70 °/₀₀	86.81 °/₀₀	89.10 °/₀₀
Término medio anual del quinquenio . . .	18.74 °/₀₀	17.36 °/₀₀	17.82 °/₀₀

En los Departamentos de campaña y en la República ha recrudecido la mortalidad en los dos últimos años en comparación con 1891 y 1892, y lo contrario ha ocurrido en Montevideo, el que habiendo tenido una mortalidad de 22.79 °/₀₀ habitantes en 1890, ha descendido á 15.76 °/₀₀, ó sean 7.03 °/₀₀ menos en 1894.

Ahora, comparando el resultado que arroja el término medio anual del quinquenio 1890-1894 del departamento de Montevideo con el de los de campaña, se ve que la mortalidad ha sido mayor en el departamento de la Capital en 1.38 °/₀₀ habitantes.

La narración comparativa de los otros datos sobre defunciones, sería una repetición de lo que estensa y detalladamente se encuentra en el respectivo capítulo.

No obstante esto, cerraremos estas demostraciones con la especificación de las causas que mayores defunciones han ocasionado en la República en los años 1893-94.

	1893	*1894*
Atrepsia	305	315
Bronquitis	296	306
Bronco-pneumonia	338	333
Cáncer	346	340
Congestión cerebral	151	163
Debilidad congénita	144	154
Difteria	234	228
Eclampsia infantil	265	276
Enteritis	182	174
Gastro-enteritis infantil	467	495
Grippe-influenza	65	204
Hemorragia cerebral	192	221
Lesión orgánica del corazón	141	149
Lesión valvular aórtica ó mitral	176	188
Meningitis simple	360	370
Pneumonia	570	467
Sarampión	137	36
Tifus	330	572
Tos convulsa	52	130
Tuberculosis	1.152	1.283

Los nacido-muertos en los últimos trece años figuran con las siguientes cantidades:

Quinquenio 1882-1886

Año 1882	509	nacido-muertos
" 1883	494	"
" 1884	582	"
" 1885	553	"
" 1886	485	"
	2.623	

Quinquenio 1887-1891

Año 1887	545	nacido-muertos
" 1888	505	"
" 1889	520	"
" 1890	701	"
" 1891	727	"
	2.998	

Trienio 1892-1894

Año 1892	672	nacido-muertos
" 1893	731	"
" 1894	806	"
	2.209	

El término medio anual en el primer quinquenio es de 525, en el segundo de 600 y en el del trienio de 736.

Con relación á la población media del quinquenio 1882-1886 los nacido-muertos por mil habitantes fueron 0.95 °/₀₀, á la del 1887-1891 alcanzó á 0.89 y á la del trienio 1892-1894 á 0.98.

Esta demostración nos comprueba que la nati-mortalidad que se produce en la República desde el año 1882 se mantiene casi igual, dando una proporción media anual de 0.94 °/₀₀ habitantes.

Los reconocimientos de hijos naturales y las legitimaciones en los últimos trece años han sido 5.572, cantidad que se reparte así:

Años	*Legitimaciones*	*Reconocimientos*	*Total*
1882	..	400	400
1883	..	448	448
1884	..	371	371
1885	..	371	371
1886	..	321	321
1887	..	471	471
1888	..	452	452
1889	..	594	594
1890	..	538	538
1891	..	362	362
1892	286	120	406
1893	203	139	342
1894	361	135	496

Hasta el año 1891 se incluyeron con reconocimientos las legitimaciones.

En trece años han ingresado á formar parte de sus respectivas familias 5572 personas, unas con todos los derechos y obligaciones del hijo legítimo y otras con los que se acuerdan al hijo natural con respecto al padre ó madre que le reconoce ó á ambos en su caso.

Sería un dato de interés para la sociedad el conocimiento del sexo, edad y nacionalidad de los que hacen el reconocimiento y también y especificando esos detalles, el número de matrimonios realizados que han motivado las legitimaciones.

A las informaciones sobre el movimiento habido en los Registros del Estado Civil de la República siguen los cuadros confeccionados por la respectiva Oficina de la Junta E. Administrativa de la Capital y también otros retrospectivos preparados por esta Dirección.

Acerca del movimiento de inmigrantes en la Comisaría General de Inmigración, los datos que contiene el Anuario corresponden hasta el año 1890, desde el cual y por razones de economía, no funciona esa Repartición.

Los pasajeros é inmigrantes entrados y salidos para afuera de cabos por el puerto de Montevideo, se distribuyen por sexo y nacionalidad como sigue:

INMIGRACIÓN

Años	Varones	Mujeres	Total	Italianos	Españoles	Brasileros	Franceses	Otras nacionalidades	Total
1877	..	..	6.168	..	..	..	..	..	6.168
1878	..	..	9.464	..	..	..	..	..	9.464
1879	..	..	10.710	..	..	..	..	..	10.710
1880	..	..	9.281	..	..	..	..	..	9.281
1881	6.691	1.645	8.336	3.686	1.589	685	844	1.532	8.336
1882	7.614	2.502	10.116	4.045	2.487	919	978	1.687	10.116
1883	8.573	2.513	11.086	4.573	2.951	781	872	1 909	11.086
1884	9.540	2.414	11.954	5.364	2.886	619	991	2.094	11.954
1885	12.596	3.083	15.679	8 805	3.175	726	978	1.995	15.679
1886	9.902	2.389	12.291	5.510	2.667	675	1.001	2.438	12 291
1887	10.459	2.408	12.867	5 422	3.416	415	835	2.859	12.867
1888	13.386	3.195	16.581	6·671	4.147	706	876	4.181	16.581
1889	21 856	5.493	27.349	15.047	4.747	631	1.091	5.833	27 349
1890	19.014	5.103	24.117	12.873	4.606	901	976	4.761	24.117
1891	9.805	2.111	11.916	4.559	1.945	973	736	3.703	11.916
1892	9.693	2.178	11.871	4.966	2.097	923	555	3.330	11 871
1893	7.555	1.988	9.543	2.894	1.585	671	348	4.045	9.543
1894	9.515	2.360	11.875	4 255	2.031	2.305	460	2.824	11.875

EMIGRACIÓN

Años	Varones	Mujeres	Total	Italianos	Españoles	Brasileros	Franceses	Otras nacionalidades	Total
1877	..	..	6.376	..	..	..	..	..	6.376
1878	..	..	6.259	..	..	..	..	..	6.259
1879	..	..	7.009	..	..	..	..	..	7.009
1880	..	..	6.829	..	..	..	..	..	6.829
1881	5.403	936	6.339	2.805	1.030	638	671	1.195	6.339
1882	5 091	1.088	6.179	2.369	1.206	768	571	1.265	6.179
1883	5.099	990	6 089	2.437	1.216	546	610	1.280	6.089
1884	4.863	1.177	6.040	2.740	1.069	388	505	1.338	6.040
1885	5.516	1.213	6.729	2.835	1.255	474	895	1.270	6.729
1886	5.391	1.151	6.542	3.219	1.040	414	913	956	6 542
1887	5.246	1.006	6.252	1.706	966	271	396	2.913	6.252
1888	6.573	1.028	7.601	2.536	1.202	503	274	3.085	7.601
1889	8.656	2.002	10.658	3 556	1.158	584	268	5.092	10 658
1890	16.118	3 734	19.852	8.780	1.940	625	612	7.895	19.852
1891	16.630	3 179	19.809	9.073	2.332	586	688	7.140	19 809
1892	7.295	1.532	8.827	3.925	1.697	606	247	2.292	8.827
1893	5 035	1.304	6.339	2.373	1.207	374	181	2.204	6.339
1894	4 737	1.279	6.016	2.540	952	387	179	1.958	6.016

Resumiendo las cifras de los dos precedentes cuadros, se obtiene que la inmigración ha sido de 231.204 en los diez y ocho años y la emigración de 149.745, lo que da en favor de la primera un excedente de 81.459 pasajeros é inmigrantes.

Incluyendo con el movimiento que ha tenido el puerto de Montevideo con los de Ultramar el operado con la República Argentina, Paraguay y Corumbá, se obtiene:

	Ultramar	*Cabotaje y Ríos*
Entrada en los 11 años . . .	231.204	540.546
Salida " " " " . . .	149.745	526.852
Excedente de entrada. . .	81.459	13.694

Reunidas las dos cantidades resulta que la población del Departamento de Montevideo, fué aumentada con 95.153 habitantes procedentes de puertos extranjeros, á la que agregándose el excedente de la entrada sobre la salida que tuvo con los puertos del Litoral Oriental y que en igual número de años fué de 7.472, el aumento total es de 102.625.

En toda la República, la entrada y salida de pasajeros por sus respectivos puertos, fué:

	1893	*1894*
Entrada del extranjero	71.462	71.304
Salida para el "	67.911	61.338
Excedente de entrados. .	3.551	9.966

El movimiento migratorio arroja en los dos años un total de 13.517 personas en favor de la entrada.

Agricultura—La labranza en la República Oriental del Uruguay va marcando grandes acrecentamientos en la producción y lleva rumbos muy lisonjeros que permiten vaya acariciándose la idea de que en breve se convierta en una de las principales fuentes de riqueza.

La fertilidad de nuestras tierras, adaptables á casi todos los cultivos y muy especialmente al de la vid, al que hoy dedican preferente atención, dada la excelente calidad de los vinos que se cosechan, está convenciendo á la población rural de los beneficios que la agricultura proporciona con sus abundantes rendimientos y estimulando al estanciero á que dedique parte de las zonas que emplea en pastoreo de ganados.

Hasta no ha muchos años, los más acaudalados hacendados del país no apreciaban en su justo valor los provechosos resultados de la agricultura, pero la esperiencia indujo al fin á una gran parte de ellos á comprender las utilidades que el cultivo de las tierras ofrece al ganadero.

La República, con sus vías férreas hasta los confines más apartados de Montevideo, su principal mercado; con sus rios caudalosos que lo surcan toda clase de embarcaciones y con el incesante tráfico de vehículos portadores de lo que por las vías férreas ó marítimas no puede llegar, está destinada á ser uno de los países agrícolas por excelencia, pues sus fértiles tierras comprueban, con los grandes rendimientos, la fundadísima razón que existe para esperar que eso suceda.

La estadística agrícola ha ya tres años que figura en el Anuario y los datos que contiene son tomados de los folletos que publica el Ministerio de Fomento.

En los tres años, los totales que se obtienen, son los siguientes:

	Año 1892	*Año 1893*	*Año 1894*
Agricultores orientales	10.353	10.764	10.780
" extranjeros. . . .	10.971	11.474	10.265
" propietarios . . .	10.853	11.566	10.853
" arrendatarios . . .	10.471	10.672	10.192
Total de agricultores . .	21.324	22.238	21.045

		Año 1892	*Año 1893*	*Año 1894*
Area sembrada de trigo . . .	hectáreas.	159 219,2233	207.392,1534	203.796
Trigo sembrado	hectólitros.	151.697,84	197.528,61	205.112
" cosechado	"	1.160.642,88	2.009.716,21	3 142.011
Area sembrada de maíz. . .	hectáreas.	105.870,4271	137.186,4656	125.731
Maiz sembrado.	hectólitros.	48.220,80	43.865,86	59.837
" cosechado	"	1.233.502,76	1.119.335,02	1.851.582
Area sembrada de cebada . .	hectáreas.	1.554,7146	4.020,8972	2.782
Cebada sembrada. . . .	hectólitros.	1.706,20	5.634,58	4.036
" cosechada.	"	17.082,05	45.108,55	40.928
Area sembrada de lino . . .	hectáreas.	57,9234	106,4391	887
Lino sembrado.	hectólitros.	39,09	93,84	987
" cosechado	"	558,68	1.321,23	8.062
Area sembrada de alpiste . .	hectáreas.	250,1414	1.007,2071	1.317
Alpiste sembrado.	hectólitros.	98,80	657,81	835
" cosechado.	"	2.090,63	11.251,45	21.209
Area sembrada de avena . .	hectáreas.	113,6334	35,7871	18
Avena sembrada	hectólitros.	208,63	58,31	54
" cosechada.	"	1.029,51	81,32	509
Area sembrada de maní . . .	hectáreas.	343,8518	408,7853	449
Maní sembrado	hectólitros.	329,39	668,78	481
" cosechado	"	2.181,19	4.983,58	5.079
Area sembrada de papas . .	hectareas.	3.582,4116	3.727,2203	2.834
Papas sembradas	hectólitros.	21.042,34	21.629,84	13.958
" cosechadas.	"	73.145,30	80.393,96	63.829
Area sembrada de porotos . .	hectáreas.	7.881,3061	8.088,2818	10.924
Porotos sembrados	hectólitros.	7.143,55	7.985,72	9.393
" cosechados	"	46.929,09	37.943,40	56.115
Area sembrada de batatas ó moniatos.	hectáreas.	1.964,9763	1.244,9887	1.751
Batatas ó moniatos sembrados .	hectólitros.	3.041,88	4.265,29	3.104
" " cosechados .	"	45.564,63	31.203,90	33.001

		Año 1892	*Año 1893*	*Año 1894*
Personas ocupadas en los trabajos agrícolas.	número .	37.762	44.964	40.751
Arados existentes.	"	35.801	40.412	36.497
Bueyes aradores	"	105.495	117.619	113.160
Vides plantadas	hectáreas.	2.597,7093	2.883,8214	2.826
Número de vides		10.437.065	13.929.676	15.695.319

En los tres mencionados años, el rendimiento por hectárea sembrada y por hectólitro, ha sido el siguiente:

Rendimiento de		*1892* — COSECHADO		*1893* — COSECHADO		*1894* — COSECHADO	
		Por hectárea	*Por hectólitro*	*Por hectárea*	*Por hectólitro*	*Por hectárea*	*Por hectólitro*
Trigo. . . .	hectólitros	7.29	7.65	9.69	10.70	15.41	15.31
Maiz	"	11.65	25.58	8.16	25.51	14.73	30.94
Cebada . . .	"	10.99	10.01	11.22	8.01	14.71	10.14
Lino	"	9.63	14.29	12.46	14.08	9.09	8.17
Alpiste . . .	"	8.36	21.16	11.17	17.10	16.10	25.40
Avena.. . .	"	9.03	4.93	2.25	1.39	28.28	9.42
Mani.. . . .	"	6.34	6.62	12.18	7.45	11.31	10.56
Papas. . . .	"	20.42	3.47	21.57	3.71	22.44	4.57
Porotos . . .	"	5.95	6.43	4.70	4.76	5.14	5.97
Batatas ó moniatos	"	23.18	14.98	25.06	7.31	18.84	10.63

Con excepción de cebada y avena, cuyos rendimientos no pueden considerarse debido á que gran parte se corta para forraje, nada más elocuente que las cifras proporcionales del precedente cuadro para apreciar la bondad y fertilidad de las tierras de esta República, que en 1894, año en el cual no se experimentó la seca que en los anteriores, el maiz ofrece una producción de 30,94 hectólitros por hectólitro de semilla sembrada, el trigo una de 15,31 y así todos los demás. El único producto que aparece con notable disminución en su rendimiento, es el lino, que en 1892 fué de 14.29 por hectólitro, en 1893 de 14.08 y en 1894 de 8,17.

En 1894 habia 15:695.319 vides plantadas ó sean 1:765.643 más que en 1893 y 5:258,254 más que en 1892.

En cuanto á algunos de los otros datos que contiene este capítulo, no pueden tomarse en cuenta sus resultados en 1894, debido á que en algunos Departamentos no se ha tomado recuento de ellos, coma lo hace comprender la nota que se ha puesto al pié de los estados de Paysandú, Salto y Minas, habiendo tenido que establecerse por esa causa las mismas cantidades del año anterior.

Esas faltas, como se comprende, traen serios perjuicios á la buena estadística y demuestran que datos de tanto interés, deben exijir preferente atención de las personas que la recojen para no presentar vacíos que hacen desmerecer la importancia que deben tener esos trabajos que se ligan con la producción agrícola de la República.

Necesario es, pues, que los encargados de levantar la estadística agrícola anual, se penetren de los perjuicios y trastornos que ocasionan el no tomar todos los datos que marcan los cuestionarios, cuya falta no permite hacer los resúmenes completos para que puedan ellos dar á conocer el verdadero estado de nuestra naciente agricultura.

Del folleto últimamente publicado por el Ministerio de Fomento que lleva por título "Estadística Agrícola de la República O. del Uruguay correspondiente á 1894" de donde son tomados los datos que figuran en nuestro Anuario, extractamos las acertadas apreciaciones hechas por S. E. el señor Ministro don Juan José Castro en la Introducción que contiene dicha publicación, y que en gran parte se relacionan con las mejoras que exije nuestra estadística agrícola, para que llegue á dar resultados completos.

Refiriéndose al citado folleto, dice el señor Castro:

"Es este el tercer resúmen anual que el Ministerio de Fomento publica como resultado de la Circular de Diciembre de 1892; y ahora que ya el impulso está dado y el trabajo, aunque imperfecto, comenzado, también cesará de tener á su cargo este cometido para encomendarlo oportunamente al Departamento Nacional de Ganadería y Agricultura á crearse."

"Esta repartición, por la índole de sus tareas, podrá ocuparse mejor de la estadística por medio de la sección respectiva que tendrá á su cargo la compilación de los multiplicados datos que empiezan á recibirse, como también de su estudio y comparación para sacar de ellos toda la enseñanza que deben ofrecer."

"Los cuadros Departamentales, así como el Resúmen General, son deficientes, y ellos apenas pueden considerarse como el esbozo de los importantes trabajos que deben llevarse á cabo; los datos que suministra son incompletos para poder responder á las preguntas que ellos mismos provocan."

"Esta clase de Estadística exije que se agrupen otros muchos antecedentes, para que satisfagan al estudio comparativo de todos esos elementos y se muestre la fuerza productiva del país en esos ramos y se pueda explicar el incremento ó decadencia de los cultivos."

"Son indispensables, por ejemplo, los análisis de las tierras labradas, para que en presencia del resultado que arrojen y atendiendo á la extensión roturada, á la cantidad de simiente que se la confía, á la época de la siembra y á los fenómenos meteorológicos del año, pueda apreciarse con exactitud la cantidad del producto."

"Con estos y otros antecedentes indispensables que no se indicaron en la circular citada, por no recargar desde un principio el pedido de datos, y con otros que la pericia del Jefe de la Oficina de Estadística juzgue convenientes, se podrá á su

tiempo comparar los resultados de varios años de anotaciones, para conocer el promedio de producción, alejándose tanto del rendimiento de los años extraordinariamente benéficos, como de aquellos excesivamente adversos para la agricultura."

"De la estadística agrícola debe formar parte el cuadro de los consumos y el de exportación. También el de los precios corrientes debe figurar en ella; pues, á veces no es el año de menor cosecha el más perjudicial para el país y para el agricultor, ni tampoco es más favorable para ellos el de mayor producción."

"Esto que á primera vista parece una paradoja, pierde tal aspecto si se considera que en el beneficio influye no sólo la clase del producto, sinó muy especialmente *la demanda*, que es la verdadera causa de la suba ó de la baja de los precios."

"El hecho de que en un año aparezca menor superficie de tierra que en otro, destinada para un cultivo determinado, no debe inducir á afirmar que el grano de que se trate ha sufrido desvarolización por su inferioridad de clase, escaséz de rendimiento ó suelo inapropiado."

"No puede afirmarse tal cosa; pues, acaso el hecho sea producido por la rotación de cultivos que haya exigido que en ese año no se le confie á la tierra aquella semilla sinó otra, lo cual puede producir la diferencia notada en los distritos agrícolas."

"Si con tal motivo se arguyese que hay mucha tierra en la República y que cuando una esté cansada para un cultivo se puede obtener igual en otra parte, sería fácil contestar que si no falta tierra, faltan agricultores."

"Estos últimos están radicados en determinados puntos; pues, no somos aún Nación agrícola, y la mayor parte del territorio se halla ocupada por la ganadería, y aquellos agricultores trabajan en sus terrenos propios ó arrendados por largo plazo; allí tienen sus viviendas y sus familias y no pueden, como pastores trashumantes, andar viajando con sus ganados y útiles de labranza de un punto para el otro."

"Hay, pues, muchas causas concurrentes para el cambio de los rendimientos de cada producto de uno para otro año, y son ellas las que deben averiguarse, catalogarse y estudiarse para sacar la verdadera fórmula de la Ley económica de la producción de la agricultura en nuestro país."

"Los sistemas, los útiles y los medios para los cultivos, importan tambien ellos solos una potencia capáz de transformar el aspecto, la producción y la riqueza de una región entera. Y hasta ahora, como se ve por los cuadros que se publican, no han podido figurar en ellos las columnas que indiquen el sistema de cultivo, los medios empleados para el arado de las tierras, para las siembras y para las cosechas, ni la clase y número de las máquinas usadas."

" Y como el fin de estos estudios siempre es el de llegar á un resultado práctico, y éste se traduce en el beneficio neto para el productor, resulta que aquéllos deben complementarse con la parte comercial de la cuestión, no sólo indicando los precios obtenidos por cada producto, sinó también por lo que tenga relación al conocimiento de la producción similar en otros países, para calcular la masa probable del mismo producto y dado el consumo, preveer su próxima carestía ó abundancia ".

" Es este, pues, otro de los importantes objetivos que la estadística agrícola debe tener presente para llegar á los resultados finales de sus trabajos ".

. . . . . .

. . . . . .

" La masa de bosques naturales y de árboles maderales, frutales y de adorno no puede aún conocerse; pero, ya se ha llamado la atención sobre este punto y se ha procedido, en consecuencia, para que en breve puedan tener los nuevos datos su lugar en los cuadros ".

" Este antecedente es altamente importante, por cuanto él influirá no sólo en la producción del ramo, sinó también interesará á la climatología de la República ".

" La destrucción ó disminución de la masa forestal ha traído en todas partes grandes perturbaciones en el clima ".

" La disminución de las lluvias, que es el primero de los efectos que produce la desaparición del árbol, transforma completamente la fuerza productiva del suelo, empobrece la red hidrográfica, perjudica al comercio, atrasa al país y hace difícil la vida ".

" No es el momento ni el lugar de tratar cuestión tan compleja, por más que ella sea altamente interesante; pero, se deja aquí recordada como testimonio de que ella será atendida debidamente como de vital interés para nuestro territorio y como razón y fundamento del conjunto de disposiciones que deben dictarse para impedir la destrucción ó uso inconsiderado de los bosques naturales, promover su repoblación y acordar una vez más premios y recompensas por la plantación de árboles de diferentes clases, en la República ".

Comercio Interior. — Sobre tan importante movimiento, sólo cuenta esta Dirección con los datos que le suministra la de Abasto y Tablada y la de Aduana y sus Receptorias, con lo que demuestra la introducción á la Capital por la vía fluvial y terrestre de los diferentes frutos y productos del país, la de los ganados, la entrada y salida de bultos-mercancías en la Aduana de Montevideo y los permisos numerados en la misma.

Con el progreso que se opera en las diversas industrias rurales, va acrecentándose la entrada á la Capital de los productos del país y especialmente los de la agricultura, como puede verse por la siguiente comparación en los últimos cuatro años:

		1891	*1892*	*1893*	*1894*
Alfalfa	fardos	27.552	80.968	26.622	26.467
"	kilóg.	594.621	331.346	392.580	645.704
Afrecho	"	2:024.056	2:760.954	2:063.974	4:826.176
Afrechillo. . . .	"	325.331	909.285	1:052.382	1:797.262
Alpiste	"	123.298	496.968	796.038	1:774.447
Ajos	número	185.900	925.000	11:046.500	8:852.315
Balango	kilóg.	95.209	244.720	40.463	125.759
Cebada	"	1:028.811	1:048.387	451.707	1:639.420
Cebollas	número	505.180	2:319.150	6:621.900	13:393.121
Lino	kilóg.	36.266	69.440	165.263	276.094

		1891	1892	1893	1894
Lino	hectólits.	632	..	..	..
Maíz	kilóg.	24:662.784	22:193.971	1:869.261	54:318.831
"	hectólits.	..	..	226.800	..
Maní	kilóg.	11.097	149.052	154.967	107.993
"	hectólits.	2.160	..	..	..
Papas	kilóg.	324.884	428.925	265.194	777.257
Pasto	fardos	145.475	72.601	33.693	40.131
"	kilóg.	..	..	231.449	..
"	carradas	..	950	672	..
Porotos	kilóg.	338.190	1:006.883	360.567	611.722
Tabaco	"	..	7.438	5.090	147.773
"	fardos	665	1.426	3.071	5.404
Trigo	kilóg.	37:076.378	39:592.008	22:842.774	115:848.908
"	hectólits.	..	..	430.612	..

Notables han sido los aumentos de 1894 sobre 1891 en la entrada de productos agrícolas, resultando que la introducción de trigo á la Capital se produjo en una proporción de 212.46 °/o más que en 1891, el tabaco en la de 712.78, los porotos en la de 80.88, las papas en la de 139.24, el maíz en la de 120.24 y así los demás, todo lo que comprueba, á más del aumento gradual que se viene produciendo, los perjuicios que ocasionó la seca en 1891 y los beneficios de las lluvias en 1894.

Los ganados introducidos á la Capital por las reparticiones de Tablada se encuentran repartidos por especies, clasificados por Departamentos y meses y también por el destino que se les ha dado.

Los animales vacunos y ovinos introduidos al Departamento de Montevideo y que fueron destinados para consumo de su población y para la matanza en los saladeros, están representados por las siguientes cantidades en los años 1873 á 1894:

	PARA CONSUMO		PARA SALADEROS	
Años	*Vacunos*	*Ovinos*	*Vacunos*	*Ovinos*
1873	102.500	63.002	226.791	4.456
1874	98.875	59.727	203.041	1.333
1875	95.522	50.727	167.554	1.860
1876	91.936	47.113	169.488	500
1877	90.551	43.883	190.388	..
1878	94.463	59.918	181.960	..
1879	82.622	60.637	186.904	..
1880	87.076	61 767	158.115	100
1881	88.375	64.026	194.221	999
1882	95.013	61.239	218.730	156
1883	100.902	62.962	292.704	..
1884	101.743	63.073	311.213	691
1885	119.835	62.015	247.078	430

Años	PARA CONSUMO		PARA SALADEROS	
	Vacunos	*Ovinos*	*Vacunos*	*Ovinos*
1886	111.254	75.535	293.901	..
1887	111.974	55.318	173.892	..
1888	127.325	67.641	370.453	..
1889	153.302	75.369	293.068	..
1890	153.567	44.416	230.691	..
1891	155.820	36.845	257.471	..
1892	147.558	49.816	290.381	..
1893	132.240	59.392	237.197	15.724
1894	140.179	55.607	379.117	3.497

Recapitulando estas cifras por quinquenios, tenemos:

		PARA CONSUMO		PARA SALADERO	
		Vacunos	*Ovinos*	*Vacunos*	*Ovinos*
Quinquenio	1873-77. . .	479.384	264.452	957.262	8.149
"	1878-82. . .	447.549	307.587	939.930	1.255
"	1883-87. . .	545.708	318.903	1:318.788	1.121
"	1888-92. . .	737.572	274.087	1:442.064	..
Bienio	1893-94. . .	272.419	114.999	616.314	19.221

Tenemos que en el consumo de carne vacuna el quinquenio 1878-82 disminuyó en 6.62 °/o sobre el anterior, que el 1883-87 aumentó sobre el 1878-82 en 21.93 °/o y que el 1888-92 también fué mayor que el 1883-87 en 35.16 °/o. Comparado el quinquenio 1873-77 con el de 1888-92 el aumento obtenido es de 51.85 °/o.

En las publicaciones anteriores hemos dicho que tanto el movimiento de bultos mercancías como el de permisos numerados, no demuestran el mayor ó menor desenvolvimiento comercial, pues como bulto puede figurar una cantidad de mercaderías que represente un fuerte valor oficial como otros con valor limitadísimo.

Estas operaciones, pues, nada influyen en el movimiento comercial aduanero.

De los 2:082.395 bultos salidos de los depósitos de Aduana en 1894 el 86.01 °/o fueron para despacho y el 13.99 °/o para reembarco.

La Contaduría de Aduana numeró 110.986 permisos, es decir, 8.451 más que en 1893.

Comercio exterior —Este importante movimiento ha empezado á elevarse rápidamente después de liquidada la intensa crisis que esperimentó el país desde el derrumbe producido en 1890.

Después de ese año, cuyo movimiento fué menor al de 1889, vino descendiendo el comercio exterior hasta 1892, empezando desde entonces el acrecentamiento. En 1889 el valor oficial del comercio exterior alcanzó á $ 62:777.970, en 1892 bajó á $ 44:356.115 y en 1894 sube á $ 57.279.881, resultando que la disminución de 1892 sobre 1889 fué de $ 18:421.855 ó sea un 29.34 °/o y la de 1894 de $ 5:498.089 ó sea un 8.75 °/o. En la cifra total, el año 1894 puede equipararse al de 1888 en que el desenvolvimiento se acentuaba, pero con la gran diferencia de que mientras en esa

época respondía á todo género de especulaciones que todo lo valorizaban, hoy se al progreso real que aporta el trabajo y las industrias del país.

Tomando las cifras de la Importación y de la Exportación desde el año 1 resulta que ha sido:

Años		Importación		Exportación		Tot
1866.	$	14.608.091	$	10.665.040	$	25.27
1867.	"	17.657.918	"	12.077.795	"	29.73
1868.	"	16.102.475	"	12.139.720	"	28.24
1869.	"	16.830 678	"	13.930.027	"	30.76
1870.	"	15.003.342	"	12.779.051	"	27.78
Quinquenio 1866-70 . . .	$	80.202 504	$	61.591.633	$	141.79
1871.	$	14.864.247	$	13.334.224	$	28.19
1872.	"	18.859.724	"	15.489.532	"	34.34
1873.	"	21.075.446	"	16.301.772	"	37.37
1874.	"	17.181.672	"	15.244.783	"	32.42
1875.	"	12.431.408	"	12.633.610	"	25.12
Quinquenio 1871-75. . . .	$	84.412.497	$	73.063.921	$	157.47
1876.	$	12.800.000	$	13.727.000	$	26.52
1877.	"	15.045.846	"	15.899.405	"	30.94
1878.	"	15.927.974	"	17.492.159	"	33.42
1879.	"	15.949.903	"	16.645.961	"	32.59
1880.	"	19.478.868	"	19.752.201	"	39.23
Quinquenio 1876-80 . . .	$	79.202.591	$	83.516.726	$	162.71
1881.	$	17.918.884	$	20.229.512	$	38.14
1882.	"	18.174.800	"	22.062.934	"	40.23
1883.	"	20.322.311	"	25.221.664	"	45.54
1884.	"	24.550.074	"	24.759.485	"	49.30
1885.	"	25.275.476	"	25.253.036	"	50 52
Quinquenio 1881-85 . . .	$	106.241.545	$	117.526.631	$	223.76
1886.	$	20.194.655	$	23.811 986	$	44.00
1887.	"	24.615.944	"	18.671.996	"	43.28
1888.	"	29.477.448	"	28.008.254	"	57.48
1889.	"	36.823 863	"	25.954.107	"	62.77
1890.	"	32.364.627	"	29.085.519	"	61.45
Quinquenio 1886-90 . . .	$	143.476.537	$	125.531.862	$	269.00
1891.	$	18.978.420	$	26.998.270	$	45.97
1892.	"	18.404.296	"	25.951.819	"	44.35
1893.	"	19.671.640	"	27.681.373	"	47.35
1894.	"	23.800.370	"	33.479.511	"	57.27
Cuatrienio 1891-94 . . .	$	80.854.726	$	114.110.973	$	194.96

Detallando los quinquenios, resulta:

	Importación	*Exportación*	*Total*
Quinquenio 1866-70 .	$ 80.202.504	$ 61.591.633	$ 141.794.137
" 1871-75 .	" 84.412.497	" 73.063.921	" 157.476.418
" 1876-80 .	" 79.202.591	" 83.516.726	" 162.719.317
" 1881-85 .	" 106.241.545	" 117.526.631	" 223.768.176
" 1886-90 .	" 143.476.537	" 125.531.862	" 269.008.399
Cuatrienio 1891-94 .	" 80.854.726	" 114.110.973	" 194.965.699

Uno, dos ó tres años, tomados aisladamente, no pueden servir de apoyo para juzgar cuál ha sido y cual será la situación de un país que no sufre consecuencias desastrosas por causas graves que no es posible fijar su terminación.

Las cifras comprueban esta aserción desde el primero de los quinquenios al 1886-90. en que con relación al 1866-70 aumentó en 89.71 °/₀ en su valor oficial del Comercio Exterior.

En cuanto á los últimos años, de ellos puede notarse que la Importación disminuye y que esto responde, en parte á las grandes economías que se efectuaron durante la crisis y á la fabricación en el país de diversos artículos que antes figuraban con notables cantidades introducidas para nuestro consumo.

Lo contrario sucede con la Exportación que aumenta á medida que el desarrollo de sus industrias es mayor.

Repartiendo los valores oficiales del Comercio Exterior entre el número de habitantes que cuenta la República en 1894, corresponden $ 73.78 á cada uno.

En los últimos cinco años, cada habitante ha contribuido con la siguiente suma:

Años	*Importación por habitante*	*Exportación por habitante*	*Total*
1890	$ 45.81	$ 41.16	$ 86.97
1891	" 26.79	" 38.12	" 64.91
1892	" 25.26	" 35.62	" 60.88
1893	" 26.29	" 37.00	" 63.29
1894	" 30.66	" 43.12	" 73.78

Se ve claro la paralización que originó la crisis y las mejoras producidas en 1894, año en el cual la Exportación ha sido mayor que en 1890.

Al monto del valor oficial de la Importación concurrió Inglaterra con el 33.70 °/₀ en 1894, Alemania con el 11.35 °/₀, Francia con el 10.03 °/₀, Italia con el 8.82 °/₀, Brasil con el 8.17 °/₀, España con el 8.07 °/₀, Norte América con el 7.09 °/₀, República Argentina con el 5.76 °/₀, Bélgica con el 5.40 °/₀ y sin que alcanzaran al 1 °/₀ cada uno de los restantes países.

Los países que en los últimos cinco años siempre han continuado aumentando su comercio son Inglaterra y Alemania, los que han tenido alternativas y cuyos valores son mayores en 1894 que en 1893 son los mencionados y Francia Brasil y Norte América, y los que sin embargo de haber tenido las mismas alteraciones han disminuido en 1894 sobre 1893 son España, Italia, Bélgica y República Argentina.

En la Exportación de 1894 figura Brasil con el 24 °/₀, República Argentina con

el 17.89 %, Francia con el 16.21 %, Bélgica con el 13.17 %, Inglaterra c 11.82 %, Norte América con el 5.68 %, Alemania con el 4.34 % y así los d países. En todos hubo alternativas de aumento y disminución, pero los únicos disminuyeron en 1894 sobre 1893 son Francia y Alemania.

Comparando las proporciones que en la Importación y Exportación ha concu cada país en los años 1893 y 1894, tenemos:

	AÑO 1893		AÑO 1894	
	Importación	*Exportación*	*Importación*	*Expor*
Inglaterra	32.55 %	11.76 %	33.70 %	11.8
Alemania	10.91 "	5.65 "	11.35 "	4.8
Francia	9.93 "	20.33 "	10.03 "	16.2
Italia	10.14 "	1.90 "	8.82 "	1.6
Brasil	8.13 "	19.85 "	8.17 "	24.0
España	9.38 "	1.37 "	8.07 "	2.6
Estados Unidos de N. A.	5.63 "	5.17 "	7.09 "	5.6
República Argentina	6.08 "	17.27 "	5.76 "	17.8
Bélgica	5.51 "	12.75 "	5.40 "	13.1
Los demás países	1.74 "	3.95 "	1.61 "	2.6

En nuestro comercio de Importación ocupa el primer puesto la Inglaterra y Exportación el Brasil.

Por el órden de puestos, ocupan en 1894:

Inglaterra	1.º	en	Importación y	5.º	en	Exportación
Alemania	2.º	"	" "	7.º	"	"
Francia	3.º	"	" "	3.º	"	"
Italia	4.º	"	" "	9.ª	"	"
Brasil	5.º	"	" "	1.º	"	"
España	6.º	"	" "	8.º	"	"
Estados Unidos de N. A.	7.º	"	" "	6.º	"	"
República Argentina	8.º	"	" "	2.º	"	"
Bélgica	9.º	"	" "	4.º	"	"

La Importación y Exportación de la República en los últimos diez años representada, como sujeta y libre de derecho, por los siguientes valores oficiales:

	IMPORTACIÓN		EXPORTACIÓN	
Años	*Sujeta á derecho*	*Libre de derecho*	*Sujeta á derecho*	*Libre de de*
1885	$ 23:730.619	$ 1:544.857	$ 18:917.675	$ 6:33
1886	" 19:163.411	" 1:031.244	" 16:404.037	" 7:40
1887	" 23:963.564	" 652.380	" 13:540.566	" 5:13
1888	" 25:007.257	" 4:470.191	" 2:710.279	" 25:29
1889	" 31:301.249	" 5:522.614	" 618.695	" 25:33
Quinquenio 1885-89	$ 123:166.100	$ 13:221.286	$ 52:191.252	$ 69:50

Años	IMPORTACIÓN		EXPORTACIÓN	
	Sujeta á derecho	*Libre de derecho*	*Sujeta á derecho*	*Libre de derecho*
1890	$ 26:429.206	$ 5:935.421	$ 1:036.331	$ 28:049.188
1891	" 16:496.988	" 2:481.432	" 26:347.153	" 651.117
1892	" 16:532.585	" 1:871.711	" 25:547.105	" 404.714
1893	" 17:211.720	" 2:459.920	" 26:600.426	" 1:080.947
1894	" 20:686.774	" 3:113.596	" 29:221.168	" 4:258.343
Quinquenio 1890-94 .	$ 97:357.273	$ 15:862.080	$ 108:752.183	$ 34:444.309

Las precedentes cifras denotan los aumentos conseguidos y señalan las épocas de tirantéz económica.

En el primer quinquenio la Importación fué de $ 136:387.386 y lo introducido libre de derecho figura en la proporción de 9.68 %, y en el segundo disminuyó á $ 113:219.353 y la proporción de lo exento de derechos es de 14.09 %.

La Importación mayor de artículos libres de derecho empezó á acrecentarse en 1888, y sólo en el año 1892 en que más fuertemente se sintieron los efectos de la crisis, bajó á menos de dos millones de pesos

El desarrollo de las industrias con la merecida protección que le prestan los Poderes Públicos, ha motivado y motivará continúe elevándose la introducción de las materias y materiales que se importan libres de derecho para facilitar el desenvolvimiento industrial.

La Exportación en el primer quinquenio está representada por la considerable suma de $ 121:699.379, de los que el 57.11 % se exportó libre de derecho, y la de segundo quinquenio por $ 143:196.492, de la que corresponde el 24.05 % como salido sin abonar derechos de Aduana.

La economía y el ahorro de la población del país, impuesta desde los comienzos del derrumbe de lo levantado en la época de las grandes especulaciones y delirios por la fundación de Bancos y Sociedades de crédito, trajo como consecuencia el notable aumento en nuestras exportaciones y la disminución en las importaciones; pues, en el primer quinquenio estas últimas fueron mayores que las otras en $ 14:688,007 y en el segundo menores en $ 29:977,139, lo que arroja un saldo en favar de la balanza comercial de $ 15:289,132 en el decenio 1885 94.

Estas son demostraciones elocuentes de la riqueza de la República, que sufre los estragos de una intensa crisis que parecía interminable y que sin embargo la liquida en tres años para empezar nuevamente su interrumpido movimiento progresista con la dura enseñanza de lo que reporta la especulación y cualquiera tentativa de desenvolvimiento que carezca de la base que hoy cuenta para seguir á paso acelerado por la ancha vía de la prosperidad.

El comercio de importación por artículos clasificados se encuentra repartido en ocho categorías, siendo la primera *Bebidas en general.*

Los valores oficiales de éstas en los últimos diez años, son los siguientes :

1885	$ 3:806.856	1890	$ 4:408.431
1886	" 3:469.237	1891	" 2:998.361
1887	" 3:950.961	1892	" 2:632.990
1888	" 4:054.777	1893	" 2:664.152
1889	" 4:945.814	1894	" 2:966.835
	$ 20:227.645		$ 15:670.769

El promedio anual del primer quinquenio es de $ 4:045.529 y el del segundo de $ 3:134.154, debiéndose esta disminución, por una parte, á la restricción en los consumos que impuso la crisis y, por la otra, á la producción del país.

Estas aserciones quedan confirmadas con la siguiente demostración de las cantidades de litros de aguardiente y vinos importadas en el decenio 1885 94.

Años		*Aguardiente y caña*	*Vino común*
1885.	litros	2:498.156	24:616.514
1886.	"	3:078.158	22:094.654
1887.	"	3:692.368	25:247.383
1888.	"	2:433.745	26:115.931
1889.	"	2:129.038	33:549.815
Quinquenio 1885-89	litros	13:831.465	131:624.297
1890.	litros	2:407.536	29:327.420
1891.	"	2:342.045	21:483.614
1892.	"	1:659.191	18:526.887
1893.	"	2:576.486	18:220.656
1894.	"	2:838.244	20:278.375
Quinquenio 1890-94	litros	11:823.502	107:836.952

El promedio que se obtiene en el primer quinquenio es de 2:766.293 litros de aguardiente y 26:324.859 de vino y respectivamente de 2:364.700 y 21:567.390 en el segundo quinquenio.

Estas diferencias resultan más acentuadas considerando la población en uno y otro quinquenio; pues, en el primero de éstos corresponde á cada habitante 4.42 litros de aguardiente y caña y 42.11 de vino y en el segundo 3.22 y 29.41 respectivamente.

Con referencia á la primera categoría hemos establecido las cifras correspondientes á un decenio, pero en cuanto á las demás categorías y con el fin de abreviar la introducción, nos limitaremos al último quinquenio.

La segunda se denomina "Comestibles cereales y especias" y bajo este título se subdividen los artículos en siete rubros, que son los siguientes: *Dulces en general,*

Especias en general. Fruta fresca en general, Fruta seca en general, Legumbres y cereales, Pescados y mariscos en general y *Otros comestibles.*

En el quinquenio 1890-94 figuran con las siguientes cantidades en valor oficial, conforme á la Tarifa de Avalúos

Rubros	*1890*	*1891*	*1892*	*1893*	*1894*
Dulces en general . . .	$ 40.744	$ 20.672	$ 16.846	$ 18.831	$ 24.639
Especias id. id.	" 172.410	" 157.073	" 162.182	" 223.603	" 170.908
Fruta fresca id. id. . . .	" 22.632	" 23.711	" 20.035	" 17.536	" 22.337
" seca id. id	" 190.458	" 130.554	" 109.939	" 147.119	" 147.829
Legumbres y cereales . .	" 2.300.182	" 907.299	" 923.852	" 717.643	" 447.461
Pescados y mariscos en general	" 144.616	" 75.471	" 71.408	" 94.534	" 91.620
Otros comestibles. . . .	" 3.818.184	" 3.002.501	" 2.935.885	" 2.922.384	" 2.984.122
TOTALES	$ 6 689.256	$ 4.317.317	$ 4.245 147	$ 4 141.650	$ 3.888.916

En comparación con el valor oficial de 1890 ha disminuido en 1894 en un 41.86 %, no obstante el aumento de la población y de que ya en 1894 ha desaparecido la crísis sufrida.

La causa de este decrecimiento está en que en el país se elaboran ahora diversidad de comestibles que antes se introducían en gran escala del extranjero y que en 1894, año de excelente producción agrícola, no hubo necesidad de importar esos productos y por el contrario se exportaron crecidas cantidades. En 1890, por ejemplo, la introducción de legumbres y cereales fué de $ 2:300.182 y en 1894 de $ 447.461 ó sea una disminución de 80.54 %, merma que refleja los resultados obtenidos por la agricultura.

"Tabacos y cigarros" es la tercera categoría y está representada como sigue en los cinco mencionados años:

Rubros	*1890*	*1891*	*1892*	*1893*	*1894*
Cigarros.	$ 142 941	$ 11.729	$ 10.138	$ 11.503	$ 16.016
Tabacos.	" 446.654	" 261.403	" 320.461	" 258.644	" 238.630
TOTALES. . . .	$ 589.595	$ 273.132	$ 330 599	$ 270 147	$ 254.646

La disminución que viene produciéndose no está en relación con lo que se cosecha en el país. Son abundantes los plantíos de tabaco, pero todavía no dan como para que pueda disminuír la importación de tabacos y cigarros que en 1890 fué de 1:558.555 kilógramos á 633.527 kilógramos en 1894, año en el cual la población era mayor que el otro en 69.790 habitantes.

La causa de esa diferencia se debe, por una parte, á la producción de tabacos en el país y por la otra, la mayor, al contrabando que se efectúa, no obstante la activa vigilancia de las autoridades aduaneras para impedir la introducción clandestina y que dió por resultado la iniciación de 9 expedientes por contrabando en 1894 y de 15 hasta Setiembre del corriente.

Es la cuarta categoría *Géneros de toda clase* la que más fácilmente puede demostrarnos la situación económica del pais y la que nos ofrece el dato más importante para juzgar el movimiento de ensanche ó restricción en los consumos de la población.

Figura en los cinco años como sigue :

1890.	$ 3:770.977
1891.	" 2:561.546
1892.	" 3:113.285
1893.	" 3:893.315
1894.	" 5:014.993

A juzgar por el último año, la situación económica del país ha mejorado notablemente, comprobándose la afirmación del estado satisfactorio á que la República llegó en 1894.

En cinco rubros se subdivide la categoría *V.—Ropa hecha y artículos confeccionados.*

Rubros	*1890*	*1891*	*1892*	*1893*	*1894*
Calzado en general	$ 55.258	$ 39.945	$ 33.656	$ 25 374	$ 33.747
Sombreros en general.	" 203.096	" 172.019	" 195.371	" 217.671	" 228.476
Ropa blanca en general . . .	" 587.792	" 119.369	" 548.869	" 552.509	" 708.120
Ropa hecha en general	" 169.384	" 93.531	" 86.573	" 130.469	" 171.675
Otros artículos confeccionados . .	" 462 363	" 239.251	" 242.849	" 272.671	" 385.047
TOTAL	$ 1:477.833	$ 964.115	$ 1:107.318	$ 1:198.694	$ 1:527.065

Los valores oficiales de esta categoría disminuyeron en 1891 y volvieron á ascender en los siguientes hasta 1894, que resultó mayor al de 1890.

Relativamente á años anteriores, la introducción de calzado es mínima y la de ropa blanca y hecha también ha descendido á consecuencia de que en el país ha progresado esa fabricación, pudiendo competir sus artículos con los del extranjero.

Con excepción de calzados, las diferencias en los valores de los otros rubros no podrán producirse en igual forma, pues con el aumento de población la importación de medias de toda clase, cobertores y otras confecciones que no se fabrican en el país, tiene que ir aumentándose.

Sigue á esta categoría la que contiene los artículos más importantes del comercio de Importación y por eso se denomina " *Materias para la industria, materiales y máquinas.* "

Está subdividida en nueve rubros, los cuales dan á conocer la importancia de cada uno, como puede verse á continuación :

Rubros	*1890*	*1891*	*1892*	*1893*	*1894*
Cueros preparados . . .	$ 157.020	$ 135.276	$ 93.868	$ 87.386	$ 97.491
Herramientas para la agricultura	" 214.891	" 111.865	" 165.048	" 120.041	" 110.014
Máquinas id. id. id.	" 61.057	" 49.546	" 120.716	" 171.875	" 352.861
Herramientas para diversas industrias.	" 91.193	" 50 174	" 32.245	" 23.710	" 60.150
Máquinas id. id id. . . .	" 761.530	" 161 302	" 73.026	" 129 507	" 149.261
Hilo en general	" 199 671	" 173.185	" 297 916	" 301.825	" 356.290
Madera en general . .	" 1.900.272	" 326.496	" 356.037	" 343.781	" 776 881
Utiles y artículos navales. .	" 263.127	" 218.133	" 180.372	" 92.765	" 179.330
Otras materias y materiales.	" 5.856 565	" 3.251.165	" 3 000.092	" 3.281.073	" 4.110.860
TOTALES. . . .	$ 9.520.326	$ 4 180 142	$ 4 409 320	$ 4 551.963	$ 6.193.138

Las numerosas curtidurías que cuenta el país, en las que se preparan los cueros para las diferentes aplicaciones que se destinan, hacen vaya decayendo la introducción de ese artículo. En los demás rubros podrán producirse disminuciones, pero ellas responderán á otras causas.

Los trabajos agrícolas, de edificación y los de las demás industrias irán exigiendo la introducción del extranjero de las materias y materiales que utilizan y, esto mismo, en armonía con el desenvolvimiento general que se opere en el país. La agricultura, por ejemplo, demandó más en 1894 que en 1890 y las otras industrias, si bien en el último año no fueron mayores que el primero los valores oficiales de lo que para ellas se importó, en cambio y en general, han resultado superiores á los de 1891, 1892 y 1893.

Pasando á la séptima categoría *Varios artículos*, en ella se incluyen todos aquellos artículos que no tienen aplicación especial ó que si la tienen no aparecen especificados en los trabajos de estadística comercial de aduana que en ella se confeccionan y sirven á esta Dirección para los que anualmente practica.

Los valores oficiales de esta categoría en los últimos cinco años, son:

Año 1890	$ 5:016.475
" 1891	" 2:610.486
" 1892	" 2:392.117
" 1893	" 2:386.014
" 1894	" 3:025.276

Bajo una clasificación general, como ser *Drogas*, *Ferretería (artículos de)* etc, figuran diversidad de artículos que aquí se elaboran y que influyen á que disminuya su introducción.

De la Importación, la última categoría es *Ganado en pié*, y ella está representada por los siguientes valores oficiales en los años 1890 á 1894.

Especies de ganado	*1890*	*1891*	*1892*	*1893*	*1894*
Vacuno	$ 703.391	$ 619.677	$ 93.693	$ 487.144	$ 828.672
Ovino	" 45.502	" 28 926	" 14.042	" 13.974	" 26.453
Yeguarizo y caballar .	" 141.195	" 107.902	" 65.120	" 53.969	" 60.165
Mular	" 1.183	" 7.474	" 700	" 3.918	" 13.491
Porcino	" 126	" 510	15	" 6.700	" 720
TOTALES . .	$ 891.697	$ 764.489	$ 173.570	$ 565.705	$ 929.501

La importación de ganado vacuno fué bastante elevada en 1894, á consecuencia de la guerra en Río Grande.

En estas cantidades que aparecen importadas para nuestro consumo y cuyo aumento mayor es en ganado vacuno, debido á que se introduce para la matanza de nuestros saladeros, se encuentran incluídas las de los animales de raza que se importan para la selección.

El comercio de Exportación está repartido en seis categorías, como puede verse por el siguiente cuadro que abraza un trienio:

Categorías	*1892*	*1893*	*1894*
I.—Animales en pié	$ 1:114.927	$ 710.383	$ 871.378
II.—Productos de ganadería y saladero	" 24:242.713	" 25:736.944	" 23:189.911
III.—Productos de la agricultura	" 136.554	" 746.126	" 3:946.625
IV.—Otros productos	" 334.051	" 391.980	" 344.523
V.—Varios artículos	" 7.628	" 5.224	" 3.511
VI.—*Rancho*—Artículos para el consumo ó provisiones de los buques	" 115.946	" 90.716	" 123.543
TOTALES . . .	$ 25:951.819	" 27;681.373	" 33:479.511

Para los frutos y productos del país no rige tarifa de avalúos y sus valores oficiales responden á la de los precios corrientes en plaza, operación que la Dirección General de Aduanas verifica trimestralmente para dar á la publicidad el trabajo que efectúa la respectiva Oficina de su dependencia.

Los valores oficiales no siempre denotan, pues, la mayor ó menor exportación y, por lo tanto, la producción nacional, desde que lo que en una época de abundancia tiene valor escaso en el mercado puede tenerlo muy crecido cuando la carencia del producto lo exija.

En nuestra Exportación ocupan el primer rango los productos de ganadería y saladero, los que en 1892 contribuyeron con la proporción de 93.41 %, en 1893 de 92.97 % y en 1894 de 84.20 % al valor total de lo exportado.

En la mencionada proporción aparece disminuído el valor oficial de los productos de ganadería y saladero con relación al total general, lo que no comparándose las cifras de un año con otro, podrían inducir á suponer que esa industria iba en decadencia. No sucede así, y como puede verse continúa acrecentándose, debiéndose la diferencia en su proporción á que aumenta la exportación de los demás productos y especialmente los de agricultura, que en 1894 figuran en la proporción de 11.79 %, mientras que en 1893 están representados con la de 2.69 % y en 1892 con la de 0.52 %.

Los principales productos del país exportados están especificados en forma comparativa en un cuadro que abraza un decenio y, para no repetir por años sus cantidades, constataremos las que suman cada uno de los dos últimos quinquenios como medio seguro de poder apreciar su adelanto.

		QUINQUENIOS	
		1885-89	*1890-94*
Carne tasajo	kilógramos	191:528.783	211:362.934
Cueros vacunos secos y salados.	número	8:959.458	10:287.293

		QUINQUENIOS 1885-89	1890-94
Cerda	kilógramos	4:423.094	4:873.771
Ceniza y huesos	"	74:858.000	72:703.791
Cueros yegnarizos secos y salados	número	91.494	178.743
" " salados	kilógramos	3:454.568	559.367
" de carnero	"	37:690.799	26:649.244
Extracto de carne	"	2:813.800	3:191.444
Lana	"	170:772.997	143:767.563
Grasa y sebo	"	86:883.560	78:179.570

Ha sido inferior la exportación de cueros de carnero, lana, grasa y sebo y ceniza y huesos, los dos primeros á consecuencia de la epidemia que azotó al ganado ovino, y los tres últimos por destinarse parte al consumo del país y especialmente á sus industrias.

Este capítulo termina con la demostración del comercio terrestre con el Brasil en los dos últimos años y con el de la República Argentina en igual tiempo, pero especificándose los productos despachados para nuestro consumo y lo exportado para el de ellos.

Estos cuadros revelan claramente cuál es en realidad el verdadero movimiento comercial que demanda el consumo de uno y otro país, poniendo en transparencia el cambio de los artículos y productos de origen extranjero que con ellos mantiene la República, así como también el de los similares que se vuelven á embarcar para los mercados consumidores.

Con la República Argentina, cuya proximidad á ese vecino país influye poderosamente á que el movimiento comercial se acreciente cada año, es de observarse la desproporción del valor oficial de la Exportación y el de la Importación.

Embarcado por nuestros puertos con destino á la República Argentina los frutos y productos, quedan figurando en el respectivo cuadro de estadística de Exportación para dicho país, aún cuando en realidad la mayor parte se reembarque allí, mientras que en la Importación sólo se incluye lo que se despacha por las aduanas, no figurando, por lo tanto, lo que con esa procedencia salió y aquí fué reembarcado. Uno y otro país están, pues, en las mismas condiciones en cuanto á la determinación del comercio especial.

En el decenio 1885-94, el comercio con la Argentina ha sido:

Años	IMPORTACIÓN *Productos argentinos*	IMPORTACIÓN *Productos extranjeros*	EXPORTACIÓN *Productos orientales para consumo*	EXPORTACIÓN *Productos similares que se reembarcan*
1885	$ 341.655	$ 391.486	$ 456.337	$ 984.322
1886	" 368.232	" 149.330	" 399.400	" 757.339
1887	" 246.176	" 196.721	" 633.072	" 488.958
1888	" 292.228	" 471.119	" 1:067.179	" 989.669
1889	" 1:006.912	" 443.145	" 1:091.901	" 1:197.651
Quinquenio 1885-89	**$ 2:255.203**	**$ 1:651.801**	**$ 3:647.889**	**$ 4:417.939**

Años	IMPORTACIÓN		EXPORTACIÓN	
	Productos argentinos	*Productos extranjeros*	*Productos orientales para consumo*	*Productos similares que se reembarcan*
1890	$ 2:255.560	$ 387.768	$ 1:048.291	$ 1:502 449
1891	" 1:239.072	" 338.837	" 556.881	" 1:914.740
1892	" 789 953	" 283.523	" 436.518	" 2:548.786
1893	" 778.155	" 417.179	" 799.678	" 3:979.889
1894	" 647.744	" 722.208	" 1:361.081	" 4:628.922
Quinquenio 1890-94 .	$ 5:710.484	$ 2:149.515	$ 4:202 449	$ 14:574.786

La comparación por quinquenios permite apreciar con más exactitud este movimiento, al que debe prestarse preferente atención, dada su altisima importancia.

Desde 1885 á 1888 la introducción de productos argentinos se mantuvo igual, empezando en 1889 á aumentar.

En los tres años de mayor importación (1889 á 1891) ella fué debido á los ganados, cuya compra se efectuaba á bajo precio y á los cereales que hubieron de demandarse por las malas cosechas en el país. En 1892 disminuye la introducción de ganados, pero se mantiene la de cereales, en 1893 vuelve á subir la de los primeros y en 1894 no hubo de productos agrícolas.

Los valores oficiales de productos extranjeros importados con procedencia de la República Argentina en el segundo quinquenio son mayores que los del primero y el año en que más se ha acentuado es 1894, debiéndose en gran parte á los géneros de algodón, casimir, arpillera, etc.

Nuestro país ha aumentado su exportación de productos para el consumo del argentino y el año de mayor salida fué 1894, en el que se enviaron $ 662.943 en trigo ó sean kilógramos 38:996.668.

Lo que sorprende es el notable aumento en la salida de productos para ser reembarcados en los puertos argentinos, pues de $ 4:417.939 á que alcanzó el quinquenio 1885-89 subió á $ 14:574.786 en el de 1890-94.

Estos datos, como otros muchos que podrían mencionarse y que revelan los beneficios que recibe con sus puertos la República Argentina, nos impone la obligación de que se proceda á construir el de Montevideo, al que por su posición y por innumerables circunstancias tendrán que afluir los buques á practicar las operaciones que su estado actual no permite realizar con la misma comodidad que en los docks del puerto de Buenos Aires.

Navegación—Restablecido el país de los incalculables perjuicios que originó la crísis, vuelve el movimiento marítimo á manifestarse en armonía con el desenvolvimiento general que en él se opera. Es uno de los factores más importantes en el progreso general de la República, y así como está sujeto á los vaivenes del mar sufre también con el flujo y reflujo de nuestras situaciones económicas. Activa y aumenta sus operaciones en épocas de progresos y las disminuye cuando éste decae ó se resiente por las diferentes causas que dificultan las transacciones comerciales.

Dividido el movimiento habido en los últimos veinte años por quinquenios, resulta:

	NAVEGACIÓN EN LA REPÚBLICA			
	ENTRADA		SALIDA	
	Buques	*Toneladas de registro*	*Buques*	*Toneladas de registro*
Quinquenio 1875-79. . . .	54.724	10 307.789	52.407	9.946.693
" 1880-84. . . .	59.049	13 251.462	58.552	13 190.056
" 1885-89. . . .	79.793	24.694.714	79.259	24.592.914
" 1890-94. . . .	71.271	26.754.228	70.593	26.731.530

El promedio en el primer quinquenio es de 10.945 buques y 2.061,558 toneladas en la entrada y respectivamente de 11.810 y 2.650.292 en el segundo, de 15.958 y 4:938.943 en el tercero y de 14 254 y 5.350 845 en el cuarto. Con poca diferencia guarda la misma proporción la salida de buques.

De uno á otro quinquenio ha ido aumentando el movimiento marítimo en la República, señalando disminución en la cantidad de buques el cuarto quinquenio sobre el tercero, pero aumento en las toneladas de registro.

La navegación á vapor es por su seguridad y rapidéz la que con justicia se prefiere, resultando que mientras ésta aumenta, disminuye la á vela. A esto se debe, pues, que si bien el número de buques es inferior, el de toneladas de registro es mayor en el último quinquenio sobre el anterior, lo que tiene que suceder por la circunstancia de que los vapores registran más tonelaje.

Durante el año 1894 entraron de ultramar (de cabos á fuera) al puerto de Montevideo 870 vapores con 1:480.927 toneladas y 367 buques á vela con 243.980 toneladas de registro, formando un total de 1237 buques con 1:724.907 toneladas. El 92 % de estos buques vinieron con carga y el 8 % sin ella. El 97.33 % tenían bandera extranjera y el 2.67 bandera nacional.

En ese mismo año la entrada de buques de ultramar de los ríos al puerto de Montevideo fué de 524 vapores con 957.532 toneladas y 85 buques á vela con 57.877 toneladas, haciendo un total de 609 buques con 1:015.409 toneladas de registro.

El movimiento de cabotaje fué de 890 vapores entrados con 516.742 toneladas y 1560 buques á vela con 52.746 toneladas de registro formando un total de 2450 buques con 569.488 toneladas. El 93.96 % de estos buques vinieron con carga y el 6.04 en lastre. El 62.49 % con bandera nacional y el 37.51 con bandera extranjera.

En 1894, en el movimiento de navegación que tuvo el puerto de Montevideo con los de Ultramar ocupa el primer puesto, por banderas, la inglesa en vapores y en buques de vela, siguiéndole la alemana, la francesa y la italiana en los primeros y la sueco-noruega, la italiana y la española en los segundos.

En el de cabotaje, la nacionalidad de los vapores figuran en el siguiente orden: argentina, nacional, brasilera, paraguaya y austro húngara, y la de los buques de vela como sigue: nacional, argentina, boliviana, paraguaya y brasilera.

No conoce la Oficina la verdadera carga efectiva que conducen los vapores y buques de vela que entran y salen de los puertos de la República, y para conocer las de los que hacen operación en el de Montevideo, ha venido siguiendo el cálculo que anualmente se practica y por el que se asigna á los vapores que entran el 9.55 % de su tonelaje de registro, á los que salen el 10.24 % y á los buques de vela entrados y salidos el 30 % más sobre su tonelaje de registro.

Conforme á estos cálculos, la carga efectiva que han traido y llevado los buques de Ultramar, Cabotaje y Ultramar de los Ríos en el puerto de Montevideo, ha sido la siguiente en los quinquenios que se mencionan:

			De Ultramar	Cabotaje y Ultramar de los Ríos	Total
Quinquenio	1889-84	toneladas	3:107.390	2:356.804	5:464.194
"	1885-89	"	3:845 085	2:775.319	6:620.404
"	1890-94	"	3:017.171	2:665.575	5:682.746

El precedente cuadro es otro de los tantos datos que corroboran la marcha que ha seguido el país en el trascurso de quince años.

Como antes se ha dicho, la paralización general trajo este resultado de disminución en el quinquenio 1890-94.

En los quince años el que figura con mayor cantidad es 1889, siguiéndole 1888, 1890, 1884 y 1894.

Respecto al tonelaje de Ultramar, la disminución de 1894 sobre 1889 fué de 449.526 toneladas ó sea el 40.85 % y en cuanto al de Cabotaje y Ultramar de los Ríos de 125.761, equivalente á 18.67 %. Comparando el total general de 1889 con el de 1894, la disminución de éste representa el 32.44 % y haciendo idéntica operación entre los dos últimos quinquenios, el de 1890-94 sólo es menor en 14.16 %.

El cálculo que sigue practicando la Oficina, podrá ser más ó menos deficiente y si es posible inferior, pero no cuenta con datos que le permitan modificarlo y tiene que continuar verificándolo hasta que el suministro de nuevas informaciones como actualmente se están tomando por la Aduana con motivo de la Resolución Superior disponiendo que cada buque declare la carga efectiva que trae para el puerto de Montevideo, fije con más precisión ese importante movimiento.

Los siniestros marítimos en aguas orientales en los años 1881 á 1894, son los siguientes:

Años	SINIESTROS *Vapores*	*Buques de vela*	*Total*
1881.	1	6	7
1882.	..	10	10
1883.	1	12	13
1884.	2	7	9
1885.	2	10	12
1886.	..	13	13
1887.	2	23	25
Setenio 1881-87 . . .	8	81	89

Años	SINIESTROS Vapores	Buques de vela	Total
1888.	1	13	14
1889.	2	12	14
1890.	4	18	22
1891.	..	3	3
1892.	5	9	14
1893.	1	6	7
1894.	5	7	12
Setenio 1888-94 . . .	13	68	86

De los 89 siniestros acaecidos en el setenio 1881-87 se perdieron 46 buques, con exclusión del año 1882 en que no se especifican los perdidos y salvados; y de los 86 en el de 1888-94 también se perdieron 46.

En el setenio 1881-87, los buques perdidos fueron en los siguientes puntos: 12 en el Banco Inglés, 8 en el puerto de Montevideo, 2 en Isla de Lobos, 2 en Punta Espinillo, 6 se incendiaron, 2 no se especifica el paraje del siniestro y 1 en cada uno de estos puntos: Isla Gorriti, Punta del Indio, Isla de Flores. Salto Grande, Puerto Independencia, Punta del Este, Castillos, Piedras, Buen Viaje, Rosario, Canal del Infierno, Carmelo, Maldonado, Martín García y Las Pipas.

En el setenio 1888-94 fueron los perdidos en los puntos que en seguida se mencionan: 4 en el Banco Inglés, 5 en el puerto de Montevideo, 3 en Isla de Lobos, 5 se incendiaron, 2 en Castillos, 2 en Rosario, 2 en Maldonado, 2 en Carrasco, 2 en Pavón, 2 en Globo, 2 en Colonia, 2 en Polonio y 1 en cada uno de los puntos siguientes: Punta Espinillo, Salto Grande, Puerto Independencia, Carmelo, Las Pipas, Santa Lucía, Barranca J. María, José Ignacio, Cufré, Piedra Tagus, Garzón, Punta Brava y Punta Negra.

Haciendo un resúmen por meses de los 175 siniestros ocurridos durante los 14 años mencionados, tenemos:

Meses	SINIESTROS OCURRIDOS Años 1881 á 1894
Enero	11
Febrero.	10
Marzo	13
Abril	9
Mayo	22
Junio	14
Julio	20
Agosto	16
Setiembre	23
Octubre.	17
Noviembre	13
Diciembre	7
TOTAL	175

Estos 175 siniestros se reparten por estaciones como sigue: Verano 28, Otoño Invierno 50 y Primavera 53.

Siguen á estos importantes datos los referentes á los días útiles é inútiles e puerto de Montevideo, los de los faros, los de los vapores que han obtenido privil de paquete y demás que menciona el Indice General del Anuario.

Hacienda. — En el año económico 1894-95 rigió el mismo Presupuesto Ge de Gastos que estuvo en vigencia en el ejercicio anterior. Los gastos y obligacione la Nación suman la cantidad de $ 13:647.925,97 que fué votada.

Las rentas recaudadas en la República en los ejercicios 1889-90 á 1893-94 e representadas por las siguientes cantidades:

	Rentas recaudadas
Producido en 1889-90.	$ 17:415.154,11
" " 1890 91.	" 14:925·363,14
" " 1891-92.	" 14:035.820,81
" " 1892-93.	" 14:449.988,29
" " 1893-94.	15:376.614,38

Sobre la Deuda Pública, figuran cuadros que determinan con claridad tod que es concerniente á ese movimiento.

El monto de la Deuda Pública era el 1.º de Enero de 1894 de. .	$	103:584.0
Emitido en ese año (por razón del Empréstito Brasilero. . . .	"	3:500.0
SUMA.	$	107:084.0
Amortizado en 1894.	"	477 8
Monto en 31 de Diciembre de 1894	$	106:606.1

Conforme á los datos que mensualmente suministra la Dirección General Aduanas, las rentas liquidadas por derechos de Importación y Exportación en años 1880 á 1894, se dividen por quinquenios como sigue:

	Aduana de Montevideo		*Receptorías*		*Tota*
Quinquenio 1880-84 . . .	$	25:806.187	$	3:782.435	$ 29:588
" 1885-89 . . .	"	40:076.838	"	2:761.809	" 42:838
" 1890-94 . . .	"	42:843.614	"	3:473.533	" 46:317

El promedio del primer quinquenio en la Aduana de Montevideo es de p 5:161.236, el del segundo de $ 8:015.367 y el del tercero de $ 8:568.729 y pectivamente de $ 756 488, $ 552.362 y $ 694.706 en las Receptorías y $ 5:917 $ 8:567.729 y $ 9:263.429 en todas las Aduanas de la República.

En general, la renta aduanera ha continuado en aumento y sólo los resultado las Receptorías arrojan diferencias en el quinquenio 1885-89. Esta disminución se á que en los años 1888, 1889 y 1890 la Exportación no estuvo sujeta á derechos, lo produjo dicha merma, mas sensible en los puertos de las Receptorías por ser ex tadores.

La renta de la Contribución Inmobiliaria en la República ha ido aumentando de 1889-90 á 1891-92, disminuyendo en 1892-93 para subir en 1893-94, en el cual percepción fué mayor que la de 1889-90 en $ 95.271, equivalente á un 5.52 %.

De las Patentes de Giro, lo recaudado en los años 1885 á 1894 inclusive es como sigue:

Años	Montevideo	Los otros Departamentos	En la República
1885.	$ 399.405	$ 342.922	$ 742.327
1886.	" 439.099	" 374.397	" 813.496
1887.	" 431.373	" 351.806	" 783.179
1888.	" 533 905	" 354.638	" 888.543
1889.	" 806.090	" 374.028	" 1:180.118
Quinquenio 1885-89	$ 2:609.872	$ 1:797.791	$ 4:407.663
1890.	$ 830.043	$ 389.900	$ 1:219.943
1891.	" 650.814	" 350.591	" 1:001.405
1892.	" 623.220	" 315.919	" 939.139
1893.	" 561.233	" 293.510	" 854.743
1894.	" 566.335	" 295.570	" 861.905
Quinquenio 1890-94	$ 3:231.645	$ 1:645.490	$ 4:877.135

Las precedentes cifras son una de las tantas demostraciones de la evolución que en uno ú otro sentido ha seguido el país en los diez mencionados años.

En la República ha aumentado la percepción en el segundo quinquenio ó igualmente en el Departamento de la Capital, pero en los de campaña ha disminuido. Es escasa la diferencia y debiera no producirse por el acrecimiento que anualmente se obtiene en la población y que exijo en el comercio y las industrias su desarrollo gradual y, por lo tanto, la apertura de nuevos establecimientos, pero la crisis influyó á que fuera descendiendo con la economía que todos se impusieron. Agrégnese á esto la falta de las sucursales del Banco Nacional que tantas facilidades prestaba al comercio en general y muy especialmente al minorista, y ahí tendremos la verdadera esplicación.

El Impuesto de Papel Sellado ha ido descendiendo desde 1889 90 á 1892-93, el más bajo del penúltimo año del último quinquenio, empezando á subir en 1893-94.

La paralización de los pleitos, la notable disminución en la compra-venta de bienes, en la de hipotecas y en fin en la de toda clase de compromisos que motiva el desarrollo progresista de un país, trajo como consecuencia la menos recaudación de esa renta.

La misma explicación sirve para la de Timbres, tan ligada una de la otra.

Recaudado por Impuesto de Fabricación Nacional en los años 1892-93 y 1893 94, se han obtenido las siguientes sumas:

	IMPUESTO RECAUDADO 1892 93	1893-94
Por fósforos	$ 100.449,36	$ 165 276,00
" alcohol	" 280 685,98	" 162.984,48
" cerveza	" [illegible]	" 46.670,74
TOTALES.	$ 430 411,70	$ 374.931,22
Recaudado en 1893-94 y que corresponden al ejercicio 1892-93		" 31 780,29
TOTALES RECAUDADO	$ 430.411,70	$ 409.711,51
Saldo que pasa al ejercicio 1894-95		$ 28 783 69

Lo recaudado ha sido por impuesto aplicado á las siguientes cantidades de ar elaborados:

		1892 93	*18*
Litros de alcohol	número	2:126.409	1:3
" " cerveza	"	1:642.645	1:9
Cajas de fósforos	"	20:089.872	33:0

La fabricación de fósforos y de cerveza ha aumentado y la de alcohol ha minuído en considerable cantidad.

A esta elaboracion para el consumo del país hay que agregar las cant importadas en 1893 y 1894.

		1893	1
Fósforos	kilógramos	644	
Aguardiente	litros	2:576.486	2:8
Cerveza	"	25.001	

Queda comprobado, pues, que la fabricación de fósforos y cerveza ha basta consumo del país y que sólo una cantidad mínima ha sido despachada por la na, mientras que la de aguardiente y caña no alcanzó, aumentandose con tal la introducción de esa bebida.

Riqueza Pública—Lleva el VIII capítulo esta denominación como título pri aún cuando en el no se encuentra todo lo relativo á la riqueza del país, vasta y casi constituye todo el Anuario, pero determinado en los demás capítu que tiene relación especial con cada uno, por los diferentes movimientos q forman, hemos llamado así á éste por referirse á los bienes y capitales decl para el Impuesto Inmobiliario, á la ganadería, conforme á dichas declaracione faena de los saladeros, al consumo de carne en Montevideo, á las trasmisio dominio en bienes raíces y á las hipotecas.

Son datos todos de indiscutible importancia y que ayudan á dar una id la riqueza de nuestro país.

Lo sensible es que las declaraciones que hacen los contribuyentes al abonar puesto Inmobiliario sean incompletas y no pueda confeccionarse un trabajo co ó por lo menos no tan inexacto, pues las ocultaciones traen como lógico re el que no se conozca el verdadero capital que representan los bienes raíces todavía la existencia de ganados en la República, los que por estar exentos de in no debieran ocultarse.

El monto de los capitales declarados para el pago del impuesto, está repres en cada uno de los años del último decenio, como sigue:

Años	*Capitales dec*
1885	$ 287:54(
1886	" 282:03(
1887	" 272:52!
1888	" 247:46(
1889	" 256:47!
1890	" 265:87!
1891	no se suminis
1892	$ 271:30(
1893	" 266:93!
	" 275:59!

Aparece decreciendo el capital declarado desde 1886 y sinembargo nada hay más cierto que todo ha ido aumentando su valor con el desenvolvimiento operado. Esas disminuciones se deben: 1.º, á que ya en 1887 quedaron libres de impuesto y por lo tanto no se declararon, los capitales en giro, y 2.º, á que desde 1888 no pagan impuesto los ganadas existentes en la República.

La valorización, pues, ha continuado acentuándose y mucho más en los últimos años por las diversas causas qus han mediado.

De los valores declarados estuvieron exentos de impuesto en 1892 el 3.94 %, en 1893 el 4.05 % y en 1894 el 4.01 %.

En los nueve años mencionados, esos capitales declarados correspondían á orientales y extranjeros en esta forma:

Años	*Orientales*	*Capital declarado*	*Extranjeros*	*Capital declarado*
1885	26.816	$ 129:331.173	29.999	$ 158:209.620
1886	27.394	" 126:922.924	30.017	" 155:107.219
1887	26.649	" 123:42).491	28.112	" 149:109.184
1888	22.823	" 112:099.418	24.227	" 135:360.928
1889	22.774	" 119:24 1.432	25.018	" 137:228 067
1890	24.946	" 129:13).344	25.243	" 136:741.215
1892	30.543	" 134:169.443	29.045	" 137:139.088
1893	27.171	" 131:216.854	28.713	" 135:716.012
1894	31.182	" 133:078.337	29.721	" 142:515.942

Se ve por el cuadro anterior que los propietarios orientales han sido inferior en número al de extranjeros en los años 1885 á 1890 y 1893 y mayor en 1892 y 1894.

En 1894 los contribuyentes forman el 7.84 % de la población total de la República. En los últimos cinco de los predichos años, era:

Años	*Población*	*Contribuyentes*	*Capital por contribuyente*
1890	683.943	6.98 %	$ 5.366,43
1890	706.524	7.10 "	" 5.297,40
1892	728.447	8.18 "	" 4.553,07
1893	748.130	7.47 "	" 4.776,55
1894	776 314	7.84 "	" 4.525,13

Este mismo cálculo por Departamentos en el año 1894, da el siguiente resultado:

Departamentos	*Población*	*Propietarios %*	*Capital por contribuyente*
Montevideo	255.225	6.22 %	$ 8.150,88
Canelones	70.538	8.67 "	" 1.657,02
Colonia	38.380	12.93 "	" 1.646.73
Salto	35.165	6.57 "	" 5.430,21
Soriano	34.383	6.45 "	" 4.573,47
Paysandú	34.368	7.18 "	" 5.882,34

Departamentos	*Población*	*Propietarios c.°*	*Capital por contribuye*
Florida	33.190	7.61 %	$ 3.903,02
San José	31.701	7.92 "	" 2.575,96
Durazno	28.115	9.87 "	" 3.845,72
Cerro Largo	27.809	9.41 "	" 3.113,71
Tacuarembó	27.508	8.14 "	" 3.714,99
Minas	25.732	12.84 "	" 2.206,75
Rocha	23.889	11.88 "	" 2.014,68
Maldonado	21.165	9.92 "	" 1.491,84
Artigas	19.544	5.65 "	" 7.015,66
Rio Negro	19.168	5.51 "	" 8.802,97
Treinta y Tres	18.637	8.83 "	" 3.109,86
Rivera	17.309	5.45 "	" 3.780,22
Flores	14.488	8.70 "	" 4.103,87

Queda demostrado que la propiedad está más repartida en los Departamentos c Colonia, Minas y Rocha.

Comparando el año 1894 con el de 1893, tenemos que el número de propiet rios con relación á la población ha aumentado en los Departamentos de Montevide Canelones, Soriano, San José, Durazno, Tacuarembó, Minas, Rocha, Treinta y Tre Rivera y Flores y disminuído en los restantes.

No obstante esto, los valores declarados en los de Salto, Artigas, Rivera, Cerr Largo, Maldonado y Tacuarembó en el año 1894, son inferiores á los de 1893.

No conocemos el número de casas existentes en la República y para ello ser menester el levantamiento de prolijos censos departamentales, pero con todo menci naremos las que se declararon en los años 1890, 1892, 1893 y 1894:

	1890	*1892*	*1893*	*1894*
Fincas bajas. . . N.°	30.764	31.471	30.213	30.568
" altas . . . "	2.903	3.105	2.634	2.722
Casas rurales de material . . . . "	9.948	6.987	8.173	7.173
Id id id adobe . . "	12.243	9.312	10.836	11.459
TOTAL. . . "	55 858	50.875	51.856	51.922

Es con estos datos á la vista que mayormente se nota la gran ocultación c los propietarios, confrontando las cifras de 1890 con las de los demás años. Co venido que, por efecto de los avalúos puedan aumentar ó disminuir los valores aú cuando hubiera la más completa exactitud en las declaraciones, pero no los edificio que siempre aumentan, que no son demolidos sinó para levantar otros y que no su fren otros vaivenes que los de alta ó baja en su valor real.

La estadística va requiriendo seria atención y tiempo es que vaya completándo

i todos aquellos trabajos que deben traducir la riqueza general del país, propen-endo cada uno en la esfera de sus atribuciones á su deseada perfección.

Con relación á tierras cultivadas, sin cultivar y campos de pastoreo, eliminaremos s fracciones y en cantidades redondas constataremos la extensión superficial declara-as en toda la República en los años 1893 y 1894.

				MÁS EN	
		1893	*1894*	*1893*	*1894*
Tierras cultivadas	Hectáreas	109.512	117.029	..	7.517
" sin cultivar	"	33.908	27.863	6.045	..
Campos de pastoreo	"	14:674.538	15:038.736	..	364.198
Tierras en que se cultivan cereales.	"	308.149	321.291	..	13.142
Extensión superficial . .	Hectáreas	15:126.107	15:504.919		

Por el aumento que resulta en favor del año 1894, se nota que las tierras de la República han sido mejor aprovechadas que en 1893.

La extensión territorial de la República es de 186.920,01 kilómetros cuadrados, habiendo quedado entonces como extensión edificada, sin edificar y en terrenos 35.658,94 en 1893 y 31.870,82 en 1894.

Sumando ahora las tierras cultivadas y las en que se cultivan cereales y que son 417.661 hectáreas en 1893 y 438.320 en 1894, tenemos que, habiendo dado la estadística agrícola en el primer año 44.964 personas que se ocupaban en esos trabajos y 40.751 en el segundo, el número de hectáreas que cultivaba cada agricultor era de 9.29 y 10.75 respectivamente.

Exentos de impuesto los ganados de toda especie, parece que con ello se hubiera evitado la ocultación y que la existencia de ellos en la República pudiera conocerse con más exactitud, pero por las siguientes cifras comparativas se verá que ha resultado todo lo contrario, perjudicando así á la estadística,

GANADO DE TODA ESPECIE EN LA REPÚBLICA

Años		*Vacuno*	*Ovino*	*Yeguarizo*	*Mular*	*Porcino*	*Cabrío*
1880 . .	Cabezas	6:825.848	10:536.042	661.144	4.474	25.651	6.333
1881 . .	"	6:570.559	11:021.840	587.785	4.608	23.294	5.828
1882 . .	"	5:847.116	11:844.274	521.096	4.650	..	6.170
1883 . .	"	6:009.791	14:595.495	512.228	8.982	..	6.146
1884 . .	"	5:952.349	15:921.069	480.686	5.742	..	5.656
1885 . .	"	5:994.057	17:049.798	634.967	7.735	4.522	9.920
1886 . .	"	6:254.491	17:245.977	442.525	7.032	11.833	5.405
1887 . .	"	6:119.482	15:905.441	408.452	6.607	12.474	4.000
1888 . .	"	5:519.856	12:943.651	364.040	6.364	12.081	3.772
1889 . .	"	5:281.522	13:757.143	357.725	3.904	9.885	6.470
1890 . .	"	5:377.315	10:445.170	363.143	5.244	13.585	3.402
1891 . .	"	..	..	..	..	..	..
1892 . .	"	5:487.604	11:012.769	389.180	11.026	20.218	3.396
1893 . .	"	5:496.975	12:249.787	398.475	10.643	27.762	4.661
1894 . .	"	5:205.272	12:820.736	378.960	11.392	26.215	3.693

Las declaraciones sólo son obligatorias á los propietarios, resultando entonces que los que tienen sus campos arrendados no declaren las cabezas de ganado que cuentan sus arrendatarios. En mucha parte se debe á esta circunstancia no se conozca la existencia de ganados, pues el dueño del campo al munirse de la planilla no hace declaración de animales de su propiedad cuando tiene arrendadas sus estancias.

No estando obligados los arrendatarios á hacer la declaración y no poseyendo ganados el propietario del campo, tendrá que ir sucediendo esta anomalía hasta que á los dos se les obligue á concurrir á las Oficinas de la Administración de Rentas.

Cada censo departamental que se levanta y cuyos resúmenes llegan á la Oficina, demuestra cuán lejos está del verdadero número de ganados que cuenta la República, la declaración para el pago del Impuesto Inmobiliario.

Confrontando esos resultados tenemos:

	GANADOS DE TODA ESPECIE	
	Según Censo	*Según declaración de los contribuyentes*
Treinta y Tres	1.190.715	875.857
San José.	717.284	492.489
Minas.	1.373.083	1.114.624
Durazno	1.884.617	2.435.837
Cerro Largo	1.172.979	1.175.503
Flores	1.513.710	1.236.765
Canelones	309.224	119.952
Florida	1.423.597	1.081.765
Rocha	931.158	767.284
Maldonado	718.891	382.779
Soriano	2.239.602	1.413.846

Está patente la ocultación de los ganados en la República, comparándose las cifras de los censos con las que resultan de las declaraciones.

Es inmenso el número de animales que cuenta el país, dada la matanza en los saladeros y el consumo en su creciente población. Con relación al vacuno, al ovino, al yeguarizo y caballar basta consultar las cifras de los productos exportados.

El cuadro que detalla el número de cabezas de ganado vacuno muerto en los saladeros, demuestra que durante las zafras 1892-93 y 1893-94 los orientales mataron más que los argentinos, después de haber sido menor en las correspondientes á 1889-90, 1890-91 y 1891-92.

El mencionado cuadro comprende 21 zafras ó sean desde 1873-74 á 1893-94, las que dividiremos por setenios para comparar la matanza habida en la República Argentina y la Oriental.

	Saladeros orientales	*Saladeros argentinos*	*Total en el Plata*
Setenio 1873-74—1879-80 . .	4:207.026	3:856.643	8:063.669
" 1880-81—1886-87 . .	4:770.320	2:930.208	7:700.528
" 1887-88—1893-94 . .	4:967.972	4:923.450	9:891.422

Ha ido aumentando en los últimos años la matanza en el Plata, pero ya en 1894 los síntomas en el mercado brasilero hacían preveer pérdidas á los saladeristas, quienes pagan caros los ganados y sufren después las alternativas del cambio.

No conocemos en toda la República el consumo de carne y el cuadro que aparece corresponde á Montevideo desde el año 1874, calculándose 161 kilógramos por cada animal vacuno y 23 por capón.

Han mermado las operaciones de compra-venta en bienes raíces, debido á que el valor de la propiedad territorial ha descendido mucho.

Los propietarios no venden por falta de buen precio y esperan la ocasión de alza para operar.

En 1889 lo vendido fué por $ 63:546.624 y en 1894 por $ 13:090.425, cifras que señalan dos épocas distintas, de fiebre de especulación y fortuna y de economía y ahorro

También han descendido los capitales colocados sobre hipotecas. En 1889 se emplearon $ 27:821.673 y en 1894 $ 6:078.659.

Actualmente se gravan los bienes por grandes necesidades ó por compromisos que se vencen, pudiendo decirse que del total de 1894 una gran parte corresponde á renovación de hipoteca.

En 1889 era otra la causa y las gentes buscaban capital para diversos giros, hipotecando sus propiedades.

Cotizaciones de la Bolsa, Cambio Bancario, etc. -- El Centro Comercial de Montevideo publica quincenalmente un Boletín que contiene todas aquellas informaciones referentes á las cotizaciones de la bolsa, cambio bancario y comercial, fletes y precios de los principales frutos del país, del que tomamos los datos para la formación del capítulo que tambien contiene los balances de los bancos.

Con la crisis sufrida, los valores de los fondos públicos han ido disminuyendo y escaseando su cotización, á la espera del alza que seguramente vendrá apoyándose en los progresos sólidos del país y no en la especulación que reinó hasta 1890, empujada por la mistificación y el ardid y no por la realidad oculta de muchos y muchos papeles que estaban en juego representando abultados capitales.

Producidas estas enormes diferencias en la cotización de las deudas, acciones de bancos, sociedades, etc., y que son del dominio público, es escusado entrar á demostrarlas con cuadros y comparaciones de varios años. En su lugar correspondiente se encuentra el cuadro demostrando el máximum y el mínimum que han obtenido los fondos públicos en 1894.

El cambio bancario y comercial con Londres y Francia en los últimos diez años señalan como máximum y mínimum, á 90 dias vista, los siguientes descuentos:

Cambio bancario sobre

	LONDRES		FRANCIA	
	PENIQUES		FRANCOS	
Años	*Máximum*	*Minimum*	*Máximum*	*Minimum*
1885 . . .	52	50 3/8	5.47	5.29
1886 . . .	52	50 1/2	5.50	5.30
1887 . . .	51 3/8	50 3/4	5.41	5.33
1888 . . .	51 3/8	50 7/8	5.41	5 35
1889 . . .	—	—	—	—
1890 . . .	51 3/8	50 3/4	5.38	5.33
1891 . . .	52 1/2	50 3/4	5.47	5.34
1892 . . .	52 1/2	50 5/8	5.42	5.32
1893 . . .	51 3/4	50 3/4	5.40	5.31
1894 . . .	52 1/8	51 1/16	5.43	5.34

Cambio comercial sobre

	LONDRES		FRANCIA	
	PENIQUES		FRANCOS	
Años	*Máximum*	*Minimum*	*Máximum*	*Minimum*
1885 . . .	52 1/8	50 1/2	5.50	5.31
1886 . . .	52 3/8	50 5/8	5.52	5.32
1887 . . .	51 5/8	50 3/4	5.45	5.34
1888 . . .	51 5/8	51 1/8	5.44	5.36
1889 . . .	—	—	—	—
1890 . . .	51 7/8	50 7/8	5.42	5.31
1891 . . .	52 3/4	51	5.56	5.36
1892 . . .	52 1/8	50 3/4	5.48	5.33
1893 . . .	51 7/8	50 1/8	5.46	5.33
1894 . . .	52 3/8	51 1/8	5.50	5.35

Siguen á estas útiles informaciones las no menos interesantes de los fletes por vapores y buques de vela de los cueros secos, cueros salados, sebo, etc., y la de los precios de los principales frutos del pais.

Este capitulo termina con los balances de los Bancos Nacional, Hipotecario del Uruguay, Londres y Río de la Plata é Italiano del Uruguay.

Existen tambien algunas Sociedades que prestan los útiles servicios á que se dedican y algunos Bancos que ayudan á llenar las necesidades crecientes del país, como ser el Comercial, el Británico de la América del Sud, el Lóndres y Brasil, el Francés, el de España y Río de la Plata, el Anglo Argentino y el de Cobranzas, Locación y Anticipos.

Instrucción Pública — En nuestro primer centro de instrucción, la Universidad de la República, notables han sido las mejoras introducidas desde unos años á esta parte, recibiéndose allí los conocimientos indispensables que exijen las profesiones liberales.

Nuestra Universidad avanza rápidamente y su organización actual permite que en la mayoría de las carreras proporcione los elementos que se necesitan hasta la terminación de estudios superiores, sin que el estudiante tenga que ingrerar en Universidades extranjeras para adquirir con más perfección los conocimientos que lo preparan á ejercer con altura la profesión que obtiene.

Los programas de estudios en nada desmerecen de los de las demás Universidades europeas y nuestro país continúa introduciendo en rama tan importante, todas aquellas adquisiciones que la ciencia sigue descubriendo en bien de la humanidad.

Y si el desarrollo de la instrucción constituye la base principal de la felicidad de los pueblos, la República Oriental puede vanagloriarse de su progreso y del constante anhelo que los gobiernos le prestan con el patriótico fin que por ese medio se consigue.

Con un cuerpo de distinguidísimos profesores y con los elementos que cuenta hoy la Universidad, dirigida á la vez por persona experta y dotada de conocimientos que la han elevado á que se le considere como una de las ilustraciones del pais, de esperar es que en breve llegue al complemento de lo que aún ansían en algunos de los ramos del saber humano.

El comercio y las industrias podrán detenerse en su curso progresista y revelar decaimiento en algunos años, pero la instrucción, la educación, no se detiene y sigue sus proyecciones dc conquista con la difusión de las ciencias.

Para demostrarlo, basta y sobra dar á conocer el número de catedráticos y de alumnos que se matricularon en los nueve años últimos.

Años	*Catedráticos*	*Alumnos matriculados*	*Alumnos por catedrático*
1886.	46	403	8.76
1887.	55	468	8.50
1888.	59	695	11.78
1889.	57	692	12.14
1890.	65	638	9.81
1891.	75	813	10.84
1892.	74	781	10.55
1893.	76	617	8.12
1894.	76	566	7.45

A primera vista parece que la afluencia de estudiantes va en disminución y no es así, pues si bien el número de los que se matriculan es menor, en cambio la cantidad de exámenes ha aumentado, lo que demuestra que una gran parte de los que estudian concurren á las clases á oir las lecciones y otros cursan en establecimientos particulares, formando entre éstos una cifra regular de jóvenes no matriculados que sólo se inscriben para dar examen en la época determinada.

Los exámenes parciales y generales verificados en igual periodo, comprueba lo que acaba de exponerse.

Años	*Número de exámenes*
1886	1.350
1887	1.744
1888	1.831
1889	2.011
1890	2.928
1891	3.191
1892	3.397
1893	3.401
1894	3.301

Por escuelas, los exámenes parciales rendidos en los años 1890 á 1894 dan el siguiente resultado:

	ESCUELAS			
Años	*Estudios preparatorios*	*Derecho y ciencias sociales*	*Medicina*	*Matemáticas superiores*
1890	1.913	446	294	59
1891	2.017	605	239	103
1892	2.153	768	267	129
1893	2.249	600	289	190
1894	2.176	527	322	241

En las colaciones públicas y privadas verificadas desde el año 1886 á 1894, los doctores en jurisprudencia y los en medicina graduados, son los siguientes:

Años	*Doctores en Jurisprudencia*	*Doctores en Medicina*
1886	5	2
1887	15	..
1888	20	..
1889	35	..
1890	13	9
1891	6	8
1892	17	8
1893	12	7
1894	20	7
	143	41

Sin contar los doctores en jurisprudencia que estudiaron en el extranjero y revalidaron su título en la República, tenemos que en 9 años hanse agregado 143 más·

A los 41 médicos graduados en dicho tiempo agreguemos 123 más que revalidaron su título y tenemos 164 que aumentaron el número de los ya existentes.

En materia de instrucción pública primaria, la República Oriental del Uruguay ocupa uno de los puestos entre las naciones más adelantadas y que marchan á la vanguardia de los triunfos que alcanzan los países que no descuidan y persiguen con ahinco las notables mejoras que transparentan la más alta civilización.

Alhaga contemplar nuestras escuelas con los elementos que requiere la instrucción y dirigidas por personas cuyos diplomas acusan suficiencia en la pedagogía, y más aún satisface la esmerada dedicación que prestan en la formación de millares de ciudadanos y de mujeres ilustradas que contribuyen á proporcionar esa felicidad que reporta la cultura y civilización.

La estadística, que es la encargada de dar á conocer sus resultados, nos revela sus progresos y las proyecciones de nuestra instrucción primaria.

Comparando el total de las escuelas públicas existentes en toda la República en 1894 con las que se contaban en 1893, se obtiene un aumento general de 21 escuelas.

Los Departamentos donde se señalan aumentos, son: Montevideo 3 escuelas públicas y 1 de Aplicación, Durazno 4 escuelas públicas, Maldonado 3, Minas, Soriano y Flores 2 cada uno, Florida, Cerro Largo, Tacuarembó, Paysandú y Rocha 1 cada uno.

El Departamento de Treinta y Tres cuenta con una escuela menos que el año anterior.

El aumento de alumnos en las escuelas públicas en 1894 sobre el año anterior, fué de 1.232.

Los 47.356 alumnos inscriptos en las escuelas públicas se dividían en 26.129 varones y 21.227 mujeres. De ese total de alumnos 45.316 eran nacionales y 2.040 extranjeros.

El personal docente señala un aumento en 1894 de 69 maestros.

El número de fincas de propiedad escolar y fiscal reunidas y el valor que representan, dan un aumento para 1894 de 14 fincas y de un valor de $ 25.935 sobre el año anterior.

En la República el número de escuelas costeadas por el Estado, el del personal docente y el de alumnos en los 9 años últimos, ha sido:

Años	*N.º de escuelas*	*Personal docente*	*Alumnos*
1886	341	611	28.380
1887	366	673	30.572
1888	380	694	32.731
1889	412	732	32.726
1890	470	831	38.747
1891	483	863	43.676
1892	491	879	45.953
1893	494	917	46.124
1894	515	986	47.356

Reuniendo los datos sobre instrucción pública y privada en la República, los resultados que arroja en los últimos cinco años es como sigue:

Años	*N.° de escuelas públicas y privadas*	*Personal docente*	*Alumnos*
1890	877	1.688	60.156
1891	858	1.793	65.621
1892	904	1.827	67.009
1893	888	1.886	66.869
1894	857	1.882	67.878

Las escuelas particulares han disminuído y el número de alumnos tambien, no obstante el aumento de población en la República, lo que demuestra la afluencia las que costea el Estado.

Relacionando el número de maestros y alumnos por escuela pública y de maestro por alumnos, resulta:

Año	1886.—	1.79	maestros	y	83	alumnos	por	escuela	pública	y	1	maestro	por	cada	46	discípulo
"	1887.—	1.84	"	"	83	"	"	"	"	"	1	"	"	"	45	"
"	1888.—	1.82	"	"	86	"	"	"	"	"	1	"	"	"	47	"
"	1889.—	1.77	"	"	79	"	"	"	"	"	1	"	"	"	44	"
"	1890.—	1.77	"	"	82	"	"	"	"	"	1	"	"	"	46	"
"	1891.—	1 78	"	"	90	"	"	"	"	"	1	"	"	"	50	"
"	1892.—	1.79	"	"	93	"	"	"	"	"	1	"	"	"	52	"
"	1893.—	1.86	"	"	93	"	"	"	"	"	1	"	"	"	50	"
"	1894.—	1.84	"	"	92	"	"	"	"	"	1	"	"	"	48	"

En las escuelas privadas el número de maestros por escuela en 1894 era de 2.62 el de alumnos por escuela de 60 y de 1 maestro por cada 23 discípulos.

El número de niños y niñas que asistian á las escuelas del Estado, á las particulares y á los Asilos Maternales están representados por las siguientes cifras en el año 1894:

Escuelas públicas de la República	47.356
" particulares en la República	20.522
" de los Asilos Maternales	1.733
TOTAL.	69.611

Siendo la población de la República de 776.314 habitantes en 31 de Diciembre de 1894, resulta que el 8.97 °/o de ella concurre á las escuelas.

En el mismo año y con relación al número de habitantes de Departamento de Montevideo, los que concurrieron á la escuela figuran en la proporción de 12.42 °/o mientras que en los de campaña en una población de 521.089 almas, sólo el 7.27 °/o asistió.

Cada escuela pública de Montevideo contaba en 1894 con un promedio de 21 niños, las de Artigas, Cerro-Largo y Rivera reunidas con 65, las de Salto, Paysan

dú, Río Negro, Soriano y Colonia con 84, las de Rocha y Maldonado con 62 y las de los demás Departamentos con 68.

Con arreglo á la población de la República las escuelas públicas se distribuían como sigue en los años 1886 á 1894:

En 1886:	1.749	habitantes	por	escuela	pública
" 1887:	1.679	"	"	"	"
" 1888:	1.706	"	"	"	"
" 1889:	1.660	"	"	"	"
" 1890:	1.503	"	"	"	"
" 1891:	1.466	"	"	"	"
" 1892:	1.484	"	"	"	"
" 1893:	1.514	"	"	"	"
" 1894:	1.507	"	"	"	"

En cuanto al año 1894, el número de habitantes que corresponden por escuela pública en cada uno de los Departamentos en que se divide la República, es:

Montevideo	3.403	habitantes	por	escuela	pública	en	1894
Colonia	1.238	"	"	"	"	"	"
Soriano	1.322	"	"	"	"	"	"
Río Negro	1.474	"	"	"	"	"	"
Paysandú	1.432	"	"	"	"	"	"
Salto	1.598	"	"	"	"	"	"
Artigas	977	"	"	"	"	"	"
Rivera	910	"	"	"	"	"	"
Cerro Largo	695	"	"	"	"	"	"
Rocha	1.137	"	"	"	"	"	"
Maldonado	1.114	"	"	"	"	"	"
Minas	1.354	"	"	"	"	"	"
Treinta y Tres	690	"	"	"	"	"	"
Durazno	1.278	"	"	"	"	"	"
Tacuarembó	1.196	"	"	"	"	"	"
Florida	1.509	"	"	"	"	"	"
Canelones	1.216	"	"	"	"	"	"
San José	1.441	"	"	"	"	"	"
Flores	1.207	"	"	"	"	"	"

Los Departamentos en los cuales el mayor número de habitantes por escuela resulta notable son los de Montevideo, Salto, Paysandú, Florida, San José y Río Negro, debiéndose en gran parte á la difusión de la instrucción que se presta en colegios particulares y que no ha hecho tan necesaria la creación de otras nuevas.

Es, pues, en los Departamentos fronterizos con el Brasil en donde existen más colegios costeados por el Estado con relación á la población.

La instrucción pública origina gastos, pero los beneficios son superiores á toda

erogación que resulta con tan loable fin. Sinembargo, el costo por alumno inscripto en ellas ha disminuído considerablemente, sin que ello haya importado retroceso en la instrucción.

En 1894 costó al Estado cada alumno inscripto la suma de $ 11.98, en 1889 $ 18.27, en 1890 $ 16.85 y en 1886 $ 16.53. En comparación con 1889, año de mayor costo, la economía que resulta en favor de 1894 es de $ 6.29 por alumno, lo que en total importa la cantidad de $ 277 509.

En este capítulo se hallan también informaciones de varios años sobre lo invertido en la educación primaria, exámenes de maestros y demás referentes al personal docente de las escualas públicas de la República y cuadro demostrativo por Departamentos de las fincas de propiedad fiscal y escolar ocupadas por ellas.

En cuanto á las esscuelas particulares, figura un cuadro que relata por Departamentos, los datos que suministró la Dirección de Instrucción Pública.

En la Escuela de Artes y Oficios recibían instrucción y hacían el aprendizaje de un oficio ó arte de los que allí se enseñan, 187 alumnos en 1894 ó sean 30 más que en 1893.

En nuestro primer centro de instrucción militar y que se titula *Academia General Militar* se preparan los jóvenes oficiales que ingresan luego en el ejército y que por el caudal de conocimientos adquiridos durante cinco años de estudios, aportan un contingente valiosísimo para todo lo relativo al perfeccionamiento en los procedimientos militares.

Fué inaugurado el Colegio Militar, hoy Academia, el 25 de Agosto de 1885 y en él se han formado numerosos oficiales que honran al Ejército Nacional y que con el amor al estudio han continuado cursando diversas materias en la Universidad de la República, contándose ya con Ingenieros y catedráticos de varias asignaturas en algunos establecimientos.

Desde 1885 á 1894, los alumnos que ha contado año por año, han sido:

Años	*Alumnos*
1885	41
1886	45
1887	61
1888	75
1889	79
1890	81
1891	61
1892	68
1893	37
1894	44

Cuenta con los elementos indispensables para proporcionar esmerada instrucción y puede decirse que con las mejoras que va obteniendo en su organización la Academia General Militar, está llamada á ser una institución modelo en la enseñanza militar.

A estas interesantes informaciones siguen los cuadros demostrativos del movimiento que ha tenido la Biblioteca Nacional, la Oficina de Depósito, Reparto y Canje Internacional de Publicaciones, el Museo Nacional y el Museo y Biblioteca Pedagógicos de Montevideo.

Todos los datos se encuentran detallados con suma claridad y su reseña en esta introducción sería su repetición.

Beneficencia Pública —Los sentimientos caritativos que tanto caracterizan á nuestra culta sociedad, los revelan las múltiples manifestaciones que continuamente se hacen públicas, tendentes á aliviar al menesteroso de la situación angustiosa y aflictiva á que son conducidos por las diferentes causas que obran en la naturaleza humana.

Toda iniciativa en este sentido, parta de quien parta, es acogida con marcada simpatía y siempre cuenta con la decidida cooperación del Gobierno. De ahí los numerosos establecimientos de caridad pública existentes en el país y que prestan señaladísimos servicios,

Al lado de los establecimientos públicos existen otros no menos meritorios creados por iniciativa particular y por centenares de sociedades que rivalizan por propender á mejorar la dolorosa situación del necesitado, llevando á sus propios domicilios lo indispensable á la subsistencia diaria.

Los solícitos cuidados que en el Hospital de Caridad se prestan á los que á él recurren en busca de curación, unidos á una asistencia médica poco común por tratarse de facultativos que se dedican especialmente á determinadas enfermedades y que por sus conocimientos científicos son profesores de la Facultad de Medicina, han hecho que á él afluyan enfermos de todas partes de la República

Desde 1885 hasta 1894 ó sea en el decenio último, se han asistido en dicho hospital 47.410 enfermos, de los que fueron dados de alta 42.457, se evadieron 21 y fallecieron 4.570, quedando una existencia en 31 de Diciembre de 1894 de 362.

El promedio de enfermos asistidos en el último decenio resulta ser de 4.741 y el de fallecidos de 457, de lo que resulta que el 9.64 % murieron.

La nacionalidad de los enfermos y fallecidos, la edad, el estado civil y la procedencia se encuentran en el respectivo capítulo determinados por años en el último decenio. Está especificado también el diagnóstico de las enfermedades que produjeron las defunciones en 1894.

El número de nacidos en la Sala de Partos del Hospital de Caridad se reparte por sexos en los años 1887 á 1894, como sigue:

Años	*Varones*	*Mujeres*	*Total*
1887	25	24	49
88	28	18	46
1889	51	39	90
90	53	54	107
91	82	69	151
1892	61	47	108
1893	70	37	107
1894	46	53	99

Por el número de nacimientos que anualmente se producen en la Sala de l puede juzgarse de los beneficios que reporta á la humanidad, guareciendo y pre los auxilios debidos á muchas madres que allí acuden con ese objeto.

En los diez años últimos el número de dementes asistidos en el Manicomi cional, eran los siguientes:

Existencia en 31 de Diciembre de	DEMENTES	
	Varones	*Mujeres*
1885	321	222
1886	319	214
1887	337	232
1888	350	256
1889	391	277
1890	424	305
1891	464	304
1892	500	321
1893	484	334
1894	484	361

En 1894 la proporción de varones dementes es, con relación al total, de 5 y la de las mujeres de 42.72 %.

El año en el cual quedó mas existencia de dementes es 1894 que fué c cifra que, comparada con el de menos y que es 1886, es mayor en 312 ó 58.53 % de aumento.

En 1886 habia en la República un demente por cada 1.119 habitante: 1894 uno por 919.

De los 845 dementes que quedaban en asistencia el 31 de Diciembre de 1 34.44 % corresponde á orientales, el 19.76 % á italianos, el 19.40 % á esp el 3.07 % á brasileros y así los demás.

En el Asilo de Mendigos la existencia de estos en 31 de Diciembre de ca de los siguientes años, era:

Años	*Mendigos*
1885	262
1886	305
1887	254
1888	279
1889	304
1890	334
1891	342
1892	370
1893	324
1894	315

los 315 mendigos existentes el 31 de Diciembre de 1894, el 27.62 °/₀ son ita-
el 24.44 °/₀ españoles, el 17.14 °/₀ orientales, el 19.97 °/₀ franceses y así
lás.

---

el Asilo de Expósitos y Huérfanos el número de éstos en los años 1885 á
ra en 31 de Diciembre de cada año:

	EXPÓSITOS			HUÉRFANOS		
	Varones	*Mujeres*	*Total*	*Varones*	*Mujeres*	*Total*
. . . . .	..	..	324	..	..	64
. . . . .	135	135	270	39	32	71
. . . . .	156	145	301	46	31	77
. . . . .	169	145	314	68	59	127
. . . . .	183	174	357	81	76	157
. . . . .	183	204	387	103	84	187
. . . . .	218	244	462	131	89	220
. . . . .	223	276	499	142	94	236
. . . . .	227	260	487	149	106	255
. . . . .	269	280	549	173	111	284

tre expósitos y huérfanos, tenemos que el Asilo contaba en 31 de Diciembre
4 con 833, de los que 442 son mujeres y 391 varones.
nto en 1892 como en 1893, el mes de más expósitos fué Octubre, mientras
1894 fué Diciembre.

---

ncluye el capítulo con los datos sobre el número de niños matriculados en
los Maternales desde el año 1887 á 1894.
s niños matriculados, suman:

Años	*Niños*	*Niñas*	*Total*
1887	971	985	1.956
1888	1.080	1.047	2.127
1889	1.115	982	2.097
1890	993	987	1.980
1891	982	955	1.937
1892	959	910	1.869
1893	1.004	904	1.908
1894	833	900	1.733

os años en que más niños se matricularon son los primeros de los mencio-
empezando á disminuir desde 1896, en que también en los Asilos repercu-
los efectos de la crisis que estalló.
[abía trabajo y ocupación y las madres dejaban sus pequeños hijos durante el

día en los Asilos, mientras ellas se dedicaban á las tareas que tenían. Vino la crísis, quedaron mucha parte de éstas sin colocación y entonces pudieron dedicarse en sus respectivas casas á sus hijos, sin mandarlos al Asilo.

En 1888 habían 2.127 niños de ambos sexos matriculados y en 1894 ha descendido á 1.733, ó sea un 18.52 %.

Justicia, Cárceles, Policía—En el Tribunal de Apelaciones de 1er. turno tramitaron en 1894, 2.074 causas y en el de 2.° 1.778, de las que quedaron falladas al terminar ese año 1.508 y 1.539 respectivamente. Quedaron, pues, para continuar tramitando en 1895 conjuntamente con las que subieran en apelación, 566 causas en el de 1er. turno y 239 en el de 2.°.

Las causas entradas en apelación en ambos Tribunales de Apelaciones en lo últimos nueve años, se distribuyen como sigue:

Años	*Civiles*	*Comerciales*	*Criminales*	*Total*
1886.	560	195	476	1.231
1887.	524	188	1.032	1.744
1888.	519	198	1.799	2.516
1889.	522	178	1.368	2.068
1890.	609	212	1.336	2.157
1891.	700	215	1.908	2.823
1892.	584	347	2.041	2.972
1893.	676	434	1.826	2.936
1894.	858	363	1.880	3.101

Por las cifras anteriores se ve que el número de causas viene aumentándose y por lo tanto las tareas de los señores Camaristas. Con arreglo al número de Camaristas, en 1886 correspondió á estudio de cada uno de ellos 205 asuntos de los entrados y en 1894, 517.

Aún cuando el Tribunal se integre, no deja de ser excepcional la tarea que actualmente pesa sobre cada uno de los señores Camaristas, lo que viene á comprobar la necesidad de las reformas judiciales en proyecto.

En los nueve años mencionados el número de decretos de trámite, de sentencias interlocutorias y de definitivas han sido en los dos Tribunales referidos:

Años	*Decretos de trámite*	*Sentencias interlocutorias*	*Sentencias definitivas*
1886. . . .	6.173	1.382	580
1887. . . .	7.029	1.569	390
1888. . . .	7.855	1.184	294
1889. . . .	7.350	1.438	353
1890. . . .	6.384	938	368
1891. . . .	7.102	996	1.233
1892. . . .	8.226	1.079	307
1893. . . .	7.908	1.342	362
1894. . . .	9.468	1.413	493

Agregado á este movimiento el de las sentencias criminales consultadas, causas stas con jurados, recursos de nulidad fallados, idem id. calificados, juicios de res-nsabilidad judicial, juicios de disenso, etc., puede apreciarse la labor anual.

Desde 1886 á 1894 inclusive, los juicios de disenso han sido 71, resultando que los matrimonios verificados en la República en ese tiempo. en dicho número tuvo ie intervenir el Superior Tribunal de Justicia para resolver sobre su realización.

— ———

En la Fiscalía de lo Civil el año en que más expedientes se recibieron en el úl-mo quinquenio fué 1894, expidiéndose en este año 4.513 vistas é iniciando 68 causas.

En las del Crimen hay notable aumento en 1894 sobre 1893 en la de 1.er turno, ibiendo habido disminución en la de 2.°.

——— — —

En los Juzgados Letrados de Comercio de 1.er y 2.° turno reunidos, el movimien-habido en los años 1890 á 1894, ha sido:

	1890	*1891*	*1892*	*1893*	*1894*
icios iniciados.	1.795	1.928	1.688	855	775
ntencias definitivas	612	624	727	430	331
utos interlocutorios con fuerza definitiva.	164	224	471	360	195
utos interlocutorios	1.828	2.385	2.196	1.933	1.385
cretos	13.958	18.397	18.326	17.031	13.645
tas y Oficios	2.458	3.616	4.310	3.197	2.827
tas	177	312	322	407	117
cusaciones de los Jueces.	6	1	74	55	16
cusaciones á los Jueces	6	...	2	1	1
ntencias devueltas. confirmadas . .	95	67	106	98	181
ntencias devueltas. revocadas . .	11	10	10	12	27

Los juicios, que en 1891 se iniciaron en número de 1.928, en 1894 han dismi-nido á 775 ó sea un 59.80 %.

Producida la crisis, la ventilación de asuntos comerciales tenía forzosamente que enir y así sucedió. Hoy que está liquidada, que no obran las mismas causas de ntonces y que nuestro progreso es un hecho, los juicios han mermado considerable-ente, como era de esperarse, pasado el desasosiego é incertidumbre de que se apo-eró nuestro comercio en general.

En 1886 se iniciaron 490 juicios, en 1887, 872, en 1888, 932 y en 1889, 1.220.

De los juicios iniciados, han sido por quiebra los siguientes en los años 1890 á 1894:

Años	*A pedido del fallido*	*A pedido de acreedores*	*De oficio*	*Total en los dos Juzgados*
1890.	7	13	13	33
1891.	16	21	9	46
1892.	8	19	13	40
1893.	7	12	1	20
1894.	3	8	2	13

Los títulos profesionales expedidos en 1894, fueron 39 de Corredores Públicos y 50 de Rematadores ó sean más que en 1893, 20 de los primeros y 33 de los segundos.

Los comerciantes que solicitaron moratorias en 1890 fueron 15; en 1891, 17; en 1892, 23; en 1893, 13 y en 1894, 4.

Todos estos datos señalan los adelantos y reparaciones obtenidas por el comercio.

En 1893 solicitaron inscripción en la matrícula de comerciantes 39 personas y en 1894, 59.

En los Juzgados de lo Civil habían de existencia al terminar el año 1894, 5.851 asuntos, habiéndose dictado en dicho año 715 sentencias difinitivas y 2.888 autos interlocutorios. En 1893 se pronunciaron 665 sentencias y 3.554 interlocutorias.

En los años 1891 á 1894 los juicios iniciados y terminados se dividen:

		1891	*1892*	*1893*	*1894*
Testamentarías	iniciadas	308	313	394	551
	terminadas.	136	108	157	422
Concursos	iniciados	30	24	22	99
	terminados.	1	5	2	70
Varias referentes á propiedad mueble è inmueble	iniciadas .	1.151	1.104	1.132	868
	terminadas	347	367	371	648
Referentes á familia y estado civil	iniciadas	101	111	181	239
	terminadas . . .	50	51	74	146

La iniciación de juicios ha ido aumentando en los Juzgados Letrados de lo Civil, siendo notables los referentes á testamentarías á consecuencia de la Ley últimamente promulgada.

Ante el Juzgado Letrado Departamental de la Capital se iniciaron en 1894, 1.124 cios, 57 menos que en el anterior. En los últimos cinco años los juicios iniciados las sentencias dictadas son:

Años	*Juicios iniciados*	*Sentencias definitivas*	*Sentencias interlocutorias*
1890 . . .	1.400	638	889
1891 . . .	1.333	794	1.001
1892 . . .	1.303	750	658
1893 . . .	1.181	1.442	1.837
1894 . . .	1.124	931	896

El movimiento que ha tenido el Juzgado Letrado Correccional puede apreciarse por las siguientes cifras de los que fueron sometidos para su juzgamiento:

	AÑO 1893		AÑO 1894	
	Varones	*Mujeres*	*Varones*	*Mujeres*
Por abigeato	12	..	3	..
" hurto	24	1	21	..
" robo	76	4	72	4
" estafa	4	..	7	..
" violación de domicilio .	7	..	10	..
" por pelea y heridas . .	130	9	149	16
" desacato á la autoridad .	56	1	145	14
" tentativa de homicidio .	20	..	10	..
" corrupción de menores .	1	..	..	4
" sevicia	1	..	2	..
" estupro	..	..	2	..
" varias otras causas . .	39	..	71	3
SUMAS . . .	370	15	492	41
TOTALES . . .	385		533	

En 1892 se iniciaron 880 causas, en 1893, 372 y en 1894, 436. Ha aumentado el número de éstas en comparación á las del año anterior en 64 y el de delincuentes en 148.

La labor en los Juzgados Letrados Departamentales de campaña puede verse en el respectivo cuadro que por Departamentos da el movimiento habido en el año 1894.

Las causas que se iniciaron en los años 1890 á 1894 en ellos, se reparten c sigue:

Años	*Criminales*	*Civiles*	*Comerciales*	*Total*
1890.	1.937	3.250	86	5.273
1891.	1.960	3.720	275	5.955
1892.	2.012	3.287	298	5.597
1893.	2.021	3.457	176	5.654
1894.	1.861	3.586	145	5.592

Dos datos alhagadores para el país nos ofrece el año 1894: la disminución en juicios criminales y la de los comerciales. El primero demuestra cuanto puede la vilizacion y el segundo cuanto ha mejorado la situación económica.

Los datos del movimiento habido en los Juzgados de Paz no se han suminis do todos y el cuadro es incompleto.

Con todo y como medio de probar más la buena situación del país, tenemos en 1891 se iniciaron en la República 4.514 juicios por cobro de pesos, 4.140 en 1 2.943 en 1893 y 2.679 en 1894.

Haciendo excepción de los Juzgados Letrados del Crímen, cuyos estados mens les de su movimiento no pudo conseguir esta Dirección se remitieran para que f raran en este capítulo, el número de juicios iniciados en los Tribunales y Juzg del Poder Judicial de la República en los años 1893 y 1894, han sido como si

	CAUSAS INICIA	
	1893	*1*
Tribunal de Apelaciones de 1.er turno	1.388	1.
" " " " 2.o "	1.549	1.
Juzgado L. de Comercio " 1.er "	401	
" " " " 2.o "	454	
" " " lo Civil " 1.er "	638	
" " " " " " 2.o "	488	
" " " " " " 3.o "	603	
" " Departamental de Montevideo	1.181	1.
Juzgados Letrados Departamentales de los otros Departamentos	5.654	5.
Juzgado " Correccional	372	
Juzgados de Paz de Montevideo	2.947	2.
" " " " los otros Departamentos.	2.295	2.
TOTAL.	17.970	17.

En el movimiento de los Juzgados de Paz no se incluyen las informaciones sumarias, las interdicciones y las consignaciones.

En solo un juicio iniciado ha disminuído el movimiento de 1894 sobre 1893, pero en realidad la igualdad en el número se debe á los juicios testamentarios que en los tres Juzgados de lo Civil hubo un aumento de 157, sin contar los demás que se han iniciado en los Juzgados Letrados Departamentales y que se encuentran incluídos en juicios civiles, circunstancia por la cual no conocemos el dato.

Resulta, pues, que los juicios de carácter contencioso han disminuído en razón de que la situación mejora y en lo dispendiosa que es su tramitación, siempre larga y originando gastos.

La criminalidad va disminuyendo en la República, y con arreglo á la población es más notable su disminución, pues en 1892 hubo un criminal por cada 1.682 habitantes, mientras que en 1894 fué de uno por cada 3.181.

La difusión de la instrucción pública con la creación de nuevas escuelas en nuestra dilatada campaña y la imposibilidad de que quede impune un crímen ante la seguridad de la aprehensión del criminal por nuestras autoridades, unido á que la República ha celebrado tratados de extradición con casi todas las naciones del mundo, ha influído indudablemente para que la delincuencia disminuya y tienda á reducirse al número indispensable que produce la incidencia, sin que en ellos influya la perversidad y ferocidad que antes caracterizaba á la mayoría de los malhechores por carencia absoluta de los conocimientos que tornan al ser semi-salvaje, en elemento honesto y benéfico á la humanidad.

La entrada á la Cárcel Penitenciaría se reparte por delitos, como sigue:

Delitos	*1892*	*1893*	*1894*
Violación	1	1	..
Infanticidio	..	4	7
Homicidio	139	92	112
Cómplice de homicidio	6	..	..
Sospecha	8	..	..
Heridas	134	83	55
Abijeato	1	..	..
Abuso de autoridad	...	2	3
Sospechas de estafa	2	..	..
Falsificación	..	7	2
Robo	24	29	26
Asaltamiento	..	1	..
Incendio	..	7	2
Malversación de dineros fiscales	4	..	..
Pelea	10	..	..
Defraudación de rentas fiscales	..	6	..
Varias causas	104	79	37
	433	311	244

Si generalmente el resultado del homicidio es procedente de heridas recil en pelea, vemos que si bien el número de éstos ha aumentado en 1894 sobre 1 en 20, en cambio la entrada de presos por heridas disminuyó en 28.

Los 311 delincuentes entrados en 1893 y los 244 en 1894, se reparten por s nacionalidad, estado civil é instrucción, como sigue:

	1893	1894
Sexo		
Varones	281	181
Mujeres	30	63
Nacionalidad		
Orientales	204	152
Argentinos	9	22
Brasileros	14	14
Españoles	22	32
Italianos	44	18
Franceses	11	4
Ingleses	3	..
Portugueses	2	..
Austro-Húngaros	1	1
Paraguayos	1	..
Otras nacionalidades	..	1
Estado Civil		
Solteros	202	186
Casados	100	51
Viudos	9	7
Saben leer	164	111
No saben leer	147	133
TOTAL	311	244

La entrada de presos á la Cárcel Correccional ha sido de 829 en 1892, 4[illegible] 1893 y 807 en 1894.

Las causas que motivaron la entrada en 1894, son las siguientes: 240 por he 106 por robo, 90 por desacato, 79 por homicidio, 26 por pelea, 19 por escá 11 por vagancia, 4 por estupro, 3 por estafa y 230 por varias causas.

Comparando la entrada de 1894 con la de 1893, se ve que en el últim aumentó en 333. Este dato revela que ha habido menos jente pacífica que e anterior, pero consuela en parte que el aumento se deba á causas leves que juz Juzgado Correccional, mientras la entrada á la Cárcel Penitenciaría, donde se re los que han cometido delitos graves y que son juzgados por los Jueces del Cr haya disminuído.

De los 474 presos entrados á la Cárcel Correccional en 1893, el 44.93 °/₀, declararon no saber leer ni escribir y de los 807 en 1894, el 43.86 °/₀.

En 1894, la entrada de presos á la Jefatura Política y de Policía de Montevideo ascendió á 6.895 y á las de los demás Departamentoe á 4.413 ó sea su total 11.308. De este número corresponde á mujeres el 11.08 °/₀.

Comparando el total de 1894 con el de 1893, sobre éste hubo un aumento de 1.057 presos.

Ferrocarriles y Tranvías — Con los datos suministrados por las empresas y los tomados de la importante obra "Estudios sobre Ferrocarriles Sud-Americanos" de que es autor el actual Ministro de Fomento don Juan José Castro, completamos como en el Anuario anterior el Capítulo XIII, que da á conocer, á más del movimiento operado en cada linea de ferrocarriles, la extensión que tienen, número de estaciones, puentes, alcantarillas é infinidad de muchas otras informaciones de interés.

En 1894 existían en la República 1.603 kilómetros de vías férreas en explotación es decir, 1.060 kilómetros más que los que se contaban en 1887.

En el movimiento general de cada una de las lineas se notan aumentos notables, fáciles de comprobar por la comparación de varios años que cada estado tiene establecida y que se encuentran en el capitulo que nos ocupa.

Las siete lineas que actualmente funcionan, en 1894 transportaron 673.713 pasajeros y un peso total de 617.728 toneladas de carga. Con excepción del Ferrocarril del Norte que no establece el total importe de su movimiento, la entrada general de las otras seis líneas, fué de $ 2:480.323.

Comparando el movimiento anteriormente citado con el igual de 1893, resulta un aumento para 1894 de 79.729 pasajeros, 96.266 toneladas de peso total movido y de $ 143 257 en las entradas generales.

Las nueve lineas de tranvías existentes en la Capital, cuentan reunidas con una extensión de vías que alcanza á 173 kilómetros 659 metros.

En 1887 esa extensión era de 147 kilómetros 267 metros, repartidos entre las siete lineas que entónces se contaban. El aumento ha sido, pues, desde entonces, de dos nuevas líneas ("La Montevideo" y "La Central de Montevideo") que representan una extensión de 17 kilómetros 66 metros, más 9 kilómetros 326 metros en las otras lineas ó sea un total de 26 kilómetros 372 metros más de vías que en 1887.

En 1894 las nueve lineas de tranvías efectuaron 861.070 viajes, recorriendo una extensión de 8:777.403 kilómetros y transportando 16:982.666 pasajeros, es decir, 30.302 viajes, 219.452 kilómetros recorridos y 1:208.813 pasajeros transportados más que en 1893.

En 1894 esas lineas contaban con 14 estaciones, 1.041 empleados, 522 wagones y 3.412 caballos.

Correos - Telégrafos - Teléfonos — Los estados que ponen de manifiesto el movimiento de nuestro Correo en estos dos últimos años, y como lo hace conocer la comparación del quinquenio que se establece al principio de este capítulo, demuestran un aumento que comprueba la mayor animación comercial que se viene notando desde que empezaron á desaparecer los efectos de la crisis que tantos perjuicios causó.

Comparado el total del movimiento de piezas que hubo en 1892, 93 y 94, resulta que 1893 dá un aumento sobre 1892 de 3:088.981 y 1894 sobre 1893 otro de piezas 1:128.859.

Las cartas ordinarias aumentaron en 1892 de 1:388.876 sobre el año anterior y en 1894 de 320.434 sobre 1893.

El aumento en los impresos fué en 1893 de 1:273.085 sobre el año 1892 y en 1894 de 756.590 sobre 1893.

Las muestras y papeles de negocios tuvieron los siguientes aumentos: en 1893, 249.507 y en 1894, 27.927 piezas.

El número de giros postales hechos en 1894 por las Oficinas de Correos de la República, incluso la Dirección General, fué de 29.990 y su valor de $ 7:039.386, lo que viene á señalar un aumento sobre el año anterior de 5.900 giros postales y de pesos 1:615.618.

En ese movimiento, Montevideo figura en 1894 con 6.627 giros postales por valor de $ 2:215.062, quedando de consiguiente para los demás Departamentos 23.363 giros, representando la suma de $ 4:824.324.

El número de giros que abonó la Dirección General durante 1894, fué de 16.312 con un valor de $ 3:857.389, ó sea un aumento sobre 1893 de 4.114 giros con un valor de $ 1:026.869.

Existen en la República 19 Administraciones, 50 sucursales, 516 agencias, 19 oficinas de correos de última hora, 12 estafetas terrestres y 4 idem marítimas. Oficinas autorizadas para recibir y distribuir correspondencia 69 y oficinas cuyas atribuciones están limitadas 532.

El personal al servicio de las Oficinas de Correos está representado por 1.558 personas, 504 más que en 1893.

En 1894 existian 950 postas, 238 más que el año anterior. El número de diligencias que prestan servicio gratuito es de 24, las subvensionadas de 102.

El movimiento de los telégrafos ha sido también bastante activo en 1894, señalando aumentos de alguna consideración.

Las empresas particulares y el Telégrafo Nacional, reunidos, tuvieron un movimiento de 283.150 telegramas transmitidos, lo que comparado con 1893, arroja un aumento de 13.696. La extensión de las líneas se ha aumentado de 333 kilómetro en 1894, lo que da una extensión total de 5.262 kilómetros para ese año. El número

de oficinas de 83 en 1893 subieron á 90 en 1894 y el número de empleados de 250 á 285.

El total de la extensión de las lineas telegráficas en la República es de 6.843 kilómetros, así divididos: al servicio de las empresas telegráficas 5.262 y al de ferrocarriles 1.581.

Sin interrupción alguna han seguido funcionando durante el año 1894 las dos lineas telefónicas existentes en la Capital, las que se ligan ya con muchos pueblos del interior de la República. El alambre extendido en todas direcciones que tienen las dos empresas "Compañía Telefónica de Montevideo" y "Cooperativa Telefónica Nacional", alcanza á 10.884 kilómetros. El número de abonados á 2.953 y el de comunicaciones diarias á 19.500.

El número de sucursales que tienen las dos empresas alcanza á 30, teniendo un total de 124 personas ocupadas, dividido en 50 hombres y 74 mujeres.

Legislación, administración y varios datos—Empieza este capítulo, que es el último del Anuario, con la demostración del número de sesiones habidas en las dos ramas del Cuerpo Legislativo en los periodos ordinarios y extraordinarios.

En los últimos cinco años el número de sesiones verificadas, fueron:

		CÁMARA DE SENADORES		CÁMARA DE REPRESENTANTES	
Años		*Período Ordinario*	*Período Extraordinario*	*Período Ordinario*	*Período Extraordinario*
1890 . . .	N.º de sesiones	72		53	65
1891 . . .	" " "	47	54	58	55
1892 . . .	" " "	66	52	56	85
1893 . . .	" " "	69	42	72	36
1894 . . .	" " "	65	31	65	59

Los datos de la H. C. de Senadores no figuran por periodos en 1890 y por eso aparece en total.

Viene después las referencias sobre el objeto de las leyes sancionadas y promulgadas en 1894, las de los principales decretos expedidos por el Poder Ejecutivo en ese mismo año, las de las resoluciones, las de las acordadas del Superior Tribunal de Justicia y las de las ordenanzas municipales.

El movimiento reunido en las cinco Secretarías de Estado demuestra que en 1894 el trabajo en ellas ha sido mayor que en 1893 y que durante los años del último quinquenio es el que señala más labor.

Se ve también que la tarea en las Fiscalías de Gobierno y Hacienda y en la Escribanía de Gobierno y Hacienda, ha sido ardua por el movimiento habido en el año 1894.

La Dirección de Salubridad, Oficina que tan importantes servicios presta y que en el desempeño de sus funciones se ha hecho acreedora al buen concepto de que goza, ha ido aumentando sus cometidos, y mientras en 1890 hacía 377 análisis de aguas, 111 de vinos y licores, 90 de comestibles y 22 de otras sustancias, en 1894 ha hecho 5.850, 268, 1.960 y 1.608 respectivamente.

La vigilancia que observa su personal y el celo que despliegan sus superiores, hará que los decomisos vayan disminuyendo ante la seguridad de que no es posible expender lo que es nocivo y contrario á la buena higiene.

Conjuntamente con los datos sobre cementerios figuran los de patentes de rodados. Por ellos tenemos que en los últimos cinco años se colocaron 23 monumentos y 144 lápidas.

Respecto á patentes de rodados, en 1890 se expidieron en Montevideo 5.919, en 1891, 4.729, en 1892, 2.916, en 1893, 6.911 y en 1894, 5.644.

Agregadas á las 5.644 de Montevideo las 13.664 expedidas en los otros Departamentos en 1894, han sido expedidas en la República 19.308. El número total de las expedidas en 1893 fué de 23.902.

La Dirección de Obras Municipales nos proporciona uno de los tantos datos que reflejan el giro que toma la edificación en el Departamento de Montevideo, siendo uno de los mejores comprobantes del desenvolvimiento que se opera después de haberse sentido una extraordinaria paralización.

El número de metros edificados en el año 1891 fué de 6.045, en 1892, 4.802, en 1893, 3.306 y en 1894, 3.048.

De todas las manifestaciones de actividad y progreso es, necesariamente, la última á producirse la que se refiere á la edificación, pues las construcciones comienzan cuando ya se tiene el verdadero convencimiento del bienestar general. Por eso vemos que en 1894, año mucho más favorable que el de 1893, todavía la edificación descendía, pero

ya en 1895 empezó á acrecentarse, y tenemos que en los nueve meses transcurridos de Enero á Setiembre inclusive se solicitó permiso para edificar 3 ;18 metros, suma mayor ya que la correspondiente á cada uno de los dos años vencidos.

Después de estos importantes datos, se encuentran las informaciones demostrativas del movimiento habido en las Juntas E. Administrativas de campaña, Oficina de Marcas y Señales, Estado Mayor General del Ejército, Oficina de Patentes de Invenciones y Marcas de Fábrica y de Comercio y Ejército y Flotilla; informaciones todas que revelan el importante rol que desempeña cada una de esas Oficinas Públicas en el mecanismo de la Administración Pública del Estado.

Sobre profesiones, industrias y ramos de comercio se da el detalle completo conforme á las declaraciones hechas por los que se han munido de patentes en el año 1894, en el que aparecen por orden alfabético.

Los capitales declarados y el número de los que se munieron de patentes en toda la República fué en 1894 de $ 55:956.920 y 18.209 respectivamente.

Hagamos la comparación de éstos en 1893 y 1894.

Departamentos	*1893*		*1894*	
	Contribuyentes	*Capital*	*Contribuyentes*	*Capital*
Montevideo	9.630	$ 40:430.200	9.532	$ 38:478.989
Canelones	1.408	" 1:535.781	1.286	" 1:314.900
San José.	509	" 923.095	576	" 888.085
Colonia	578	" 890.530	577	" 925.600
Soriano	534	" 1:079.200	551	" 1:508.260
Durazno	561	" 804.160	593	" 785.400
Maldonado	320	" 325.180	319	" 295.176
Rocha.	302	" 405.300	317	" 453.715
Salto	797	" 1:796.817	754	" 2:157.005
Paysandú	1.117	" 1:855.030	.914	" 1:806.540
Río Negro	248	" 1:112.790	259	" 2:709.450
Cerro Largo. . . .	343	" 767.920	349	" 769.670
Rivera	123	" 371.200	141	" 437.400
Tacuarembó	354	" 985.310	385	" 1:044.850
Treinta y Tres . . .	152	" 378.829	165	" 329.200
Minas.	627	" 631.382	721	" 637.500
Florida	368	" 527.600	355	" 574.550
Artigas	116	" 417.925	133	" 478.500
Flores	218	" 369.530	182	„ 362.130
	18.305	$ 55:605.779	18.209	$ 55:956.920

El capital por contribuyente en 1893 era de $ 4.198,36 en Montevideo y de $ 1.749,34 en el resto de la República y respectivamente de $ 4.036,82 y $ 2.014,28 en 1894.

El capital con que figura cada contribuyente oriental en 1894 es de $ 3.989,56 y el de cada extranjero de $ 2 804,18. En 1893 era de $ 3.896,85 y $ 2.791.17 respectivamente.

En el número total de contribuyentes los orientales figuran en la proporción de 22.62 % en 1894 y en el capital declarado en la de 29.44 %.

El mayor número de contribuyentes en dicho año han sido italianos y después españoles y orientales, pero en el capital declarado estos últimos ocupan el primer puesto ó sea en orden inverso: orientales, españoles é italianos.

En los años 1890 á 1894, los capitales, dependientes y valor locativo declarados por los que se han munido de patentes en toda la República, han sido:

Años	*Capitales declarados*	*Dependientes*	*Obreros*	*Valor locativ*
1890.	$ 102.739.619	12.834	21 808	$ 386.404
1891.	" 89.329 539	11.639	16.621	" 394.969
1892.	" 67.876.943	10 806	14 971	" 364.884
1893.	" 55.605.779	10.596	14.371	" 372.617
1894.	" 55.956.920	10.697	14.549	" 347.361

Desde 1890 á 1893 inclusive fué disminuyendo el capital, el número de dependientes y el de obreros, pero ya en 1894, comparándolo con el año anterior, vemos que ha comenzado á subir.

Notable es el movimiento anual que se opera en la Oficina Central de Análisis de la Aduana de Montevideo y, como puede verse en este capítulo, incalculables son los beneficios que con ella se obtienen.

El detalle por clase de vinos y otras bebidas, así como de diferentes artículos analizados, escusan entrar á determinarlos para evitar su repetición.

Un cuadro de estadística retrospectiva demuestra la Importación y Exportación de metálico amonedado por el puerto de Montevideo en los años 1878 á 1894, así como también la entrada y salida que hubo con puertos orientales.

Este cuadro retrospectivo especifica el movimiento con Europa, Brasil, Pacífico, República Argentina, Paraguay; Corumbá y Litoral Oriental, figurando el total de lo importado y exportado al extranjero, el del Litoral Oriental y el de uno y otro reunido. También se encuentra por meses el mismo movimiento en 1894.

Siguen los cuadros demostrativos del mismo movimiento habido en Montevideo y Re[illegible]das en 1894 y por los que se ve que la Importación de metálico amonedado en ese año fué de $ 6:021.228 y la Exportación de $ 2:223.413,| que

dando un excedente de $ 3:797.815. El habido entre puertos orientales fué á la entrada de $ 1:847.715 y á la salida de $ 1:799.477.

El estado del mineral extraído y beneficiado en el Departamento de Rivera detalla los datos desde el año 1885 á 1894 inclusive.

En los diez años el producido en oro por tonelada de mineral beneficiado fué:

	MINERAL BENEFICIADO	PRODUCTO EN ORO		PRODUCTO EN ORO POR TONELADA
Años	*Toneladas*	*Kilógramos*	*Gramos*	*Gramos*
1885 . .	3.227	64	284	20
1886 . .	3.489	85	009	24
1887 . .	3.767	63	908	17
1888 . .	2.C30	25	734	12
1889 . .	17.804	139	261	8
1890 . .	32.244	207	695	6
1891 . .	40.320	212	883	5
1892 . .	16.470	121	579	7
1893 . .	13.238	102	230	6
1894 . .	3.641	34	511	9

Al Lazareto de la Isla de Flores entraron en cuarentena 174 buques en 1892 y 258 en 1893. El número de pasajeros en el primero fué de 6.599 y en el segundo de 8.451.

Los demás datos concernientes á este movimiento dan una idea del que allí se opera cuando las necesidades exijen la adopción de medidas que tiendan á evitar el contagio de epidemias.

Concluye este capítulo con una nómina del Cuerpo Diplomático y Consular de la República en el extranjero y de éste en la República, con los cuadros demostrativos de los censos Departamentales levantados en Treinta y Tres, Flores, San José, Minas y Durazno y con una reseña del valor oficial de las monedas de oro.

Frente á la calle 18 de Julio, esquina Ejido (Montevideo)

FOT. E. N. DE A. Y O.

THE NEW YORK
PUBLIC LIBRARY.

ASTOR, LENOX AND
TILDEN FOUNDATIONS.

CAPÍTULO I

Territorio

CAPITULO I

Territorio

Situación geográfica - Límites - Perímetro – Superficie - Situación y División Territorial - Situación geográfica de las capitales - Clima – Meteorología

SITUACIÓN GEOGRÁFICA

El territorio de la República Oriental del Uruguay, se encuentra situado al Sudeste, en la zona templada de la América Meridional, en la márgen izquierda del Río de la Plata, entre los 30° 5' y 35° de latitud Sud y los 56° 15' y 60° 45' de longitud Oeste del Meridiano de París.

Confina por el Norte y Este con el Brasil y por el Oeste con la República Argentina.

LÍMITES

Sus límites son: por el Norte, el río Cuareím en toda su extensión hasta el arroyo de la Invernada; este arroyo y la cuchilla de Santa Ana hasta encontrar el arroyo de San Luis en las puntas del río Negro; una línea en dirección á las puntas del arroyo de la Mina; la márgen derecha del Yaguarón Grande hasta su terminación en el lago Merím.

Por el Este, la costa occidental del lago Merím y una línea de Este á Oeste, hasta encontrar la ribera derecha del arroyo del Chuy que desagua en el Atlántico, formando por esa parte y la del Norte la línea divisoria con el Brasil, cuyos límites quedaron fijados después del tratado celebrado en 1851.

Por el Oeste, el Río Uruguay que la separa de la República Argentina.

Por el Sud, el Río de la Plata.

PERÍMETRO

Su perímetro es de 1.846 kilómetros 850 metros, de los que 1.073 kilómetros 7 metros son de costas marítimas y fluviales y los 773 kilómetros 100 metros restantes de línea terrestre, que se cuentan:

	KILOMETROS	MET
Desde la boca del Río Cuareím hasta Punta Gorda	463	8
" Punta Gorda á la Colonia.	89	8
" la Colonia á Montevideo	176	9
" Montevideo á la Punta del Este.	137	4
" la Punta del Este al Arroyo Chuy.	206	1
" la boca del Chuy, siguiendo la márgen occidental del lago Merím y el cauce del Yaguarón, hasta encontrar la cuchilla de Santa Ana y descender por el Cuareím hasta su desemboque en el Río Uruguay. „	773	
	1.846	

SUPERFICIE

Su superficie, según lo que le asigna el General de Ingenieros don José M Reyes, autor de la carta geográfica publicada en 1859 y que fué trazada después los trabajos ejecutados por la Comisión de límites con el Brasil, de la cual era misario por parte de esta República, es de 186.920 kilómetros cuadrados.

SITUACIÓN Y DIVISIÓN TERRITORIAL

El territorio de la Repúblisa se divide en 19 Departamentos, los que se enc tran situados:

Sobre el Océano Atlántico, el de Rocha.

Sobre el Río de la Plata, los de Maldonado, Canelones, Montevideo, San y Colonia.

Sobre el Río Uruguay, los de Soriano, Río Negro, Paysandú, Salto y Arti

Sobre la Frontera, los de Rivera y Cerro Largo.

En el centro, los de Durazno, Florida, Minas, Tacuarembó, Treinta y Tr Flores.

La extensión territorial que les corresponde es la siguiente:

DEPARTAMENTOS (1)	KILÓMETROS *Cuadrados*
Salto	12.601.61
Artigas	11.379.32
Paysandú	13.252.34
Río Negro	8.470.88
Soriano	9.223.51
Colonia	5.681.68
San José	6.962.07
Flores	4.519.36
Montevideo	664.09
Canelones	4.751.95
Maldonado	4.105.57
Rocha	11.088.88
Cerro Largo	14.904.41
Treinta y Tres	9.550.35
Minas	12.498.32
Tacuarembó	21.022.49
Rivera	9.820.94
Florida	12.107.15
Durazno	14.314.89
	186.920.01

(1) Hasta el año 1880, la República estuvo dividida en 13 Departamentos. Las leyes de 7 de Julio de mismo año, las de 20 de Setiembre y 1.° de Octubre de 1884 y las de 30 de Diciembre de 1885, aron los nuevos de Rocha, Río Negro, Artigas, Rivera, Treinta y Tres y Flores.

La extensión territorial de los Departamentos de Artigas, Rivera, Treinta y Tres y Flores, ha lo calculada, á pedido de esta Dirección, por el Vocal de la Dirección de Obras Públicas, don oberto Penco, por medio del planímetro polar de Amsler sobre la carta geográfica levantada en 59 por el General de Ingenieros don José M. Reyes; la que corresponde á Paysandú y Rocha, fué por el señor Monegal, autor de la carta topográfica de la República en 1882.

SITUACIÓN GEOGRÁFICA DE LAS CAPITALES

(Por el Meridiano del Cerro)

DEPARTAMENTOS	CAPITALES	LATITUD SUD	LONGITUD
Rocha	Rocha	34° 28' 20"	2° 01' 22" E
Maldonado	Maldonado	34° 54' 50"	1° 19' 09" E
Canelones	Guadalupe	34° 31' 10"	0° 52' 18" E
Montevideo	Montevideo	34° 54' 29"	0° 03' 22" E
San José	San José	34° 19' 10"	0° 17' 28" O
Colonia	Colonia	34° 27' 52"	1° 33' 13" O
Soriano	Mercedes	33° 13' 25"	1° 38' 46" O
Río Negro	Independencia	33° 05' 51"	2° 01' 04" O
Paysandú	Paysandú	32° 17' 30"	1° 54' 23" O
Salto	Salto	31° 21' 20"	1° 55' 27" O
Tacuarembó	San Fructuoso	31° 39' 30"	0° 01' 02" E
Cerro Largo	Melo	32° 21' 50"	2° 03' 52" E
Durazno	Durazno	33° 25' 05"	0° 24' 08" O
Florida	Florida	34° 12' 30"	0° 02' 57" E
Minas	Minas	34° 18' 00"	1° 08' 22" E
Treinta y Tres	Treinta y Tres	33° 13' 40"	1° 48' 20" E
Rivera	Rivera	30° 52' 40"	0° 28' 30" E
Artigas	San Eugenio	30° 17' 00"	0° 17' 50" O
Flores	Trinidad	33° 30' 35"	0° 47' 07" O

CLIMA

El clima, á pesar de la humedad atmosférica que lo caracteriza, es suave, benig y notablemente sano; no existen enfermedades malignas endémicas, y ni el frio ni l calores son demasiado excesivos.

Los vientos más generales son el Norte, Nordeste, Este y Sudoeste.

La temperatura media puede apreciarse en invierno en 11°, en primavera en 1 en verano en 21° y en otoño en 16.°

El máximum de los calores en el mes de Enero es de 36.° y el de l frios en el mes de Julio es de 3° sobre cero.

METEOROLOGÍA

Las observaciones meteorológicas hechas por el Dr. Martín de Moussy en la ciudad de Montevideo en los años 1843 á 1852 inclusive, han dado los resultados siguientes:

ÉPOCAS	Cantidades en término medio						Número de días			Cantidad de agua en milímetros
	Termómetro	Barómetro	Higrómetro	VIENTOS	PAMPEROS	SUESTADAS	Serenos	Nublados	Lluvias	
Verano . . .	21°8	761.9	85°1	S. E.	3.4	0.5	70.1	14.1	6.1	218.9
Otoño . . .	14°6	763.0	89°8	Varían	4.4	0.6	55 9	24.0	11.1	344.2
Invierno . .	11°8	763.9	89°1	Id.	4.0	0 8	54.3	27.1	10.6	251.6
Primavera . .	18°8	761.8	85°0	S. E.	4.2	1.1	64.0	19.8	8.2	991.8
Meses de Octubre á Abril .	20°0	762.0	85°3	S. E.	9.0	1.9	155.0	39.8	18.0	598.0
Id. de Mayo á Setiembre. .	12°3	763.4	89°3	Varían	7.0	1.1	89.0	47.0	18.0	508.0

El Sr. Moussy, en el largo periodo de sus estudios, dice que una sola vez vió subir el termómetro en Montevideo á 41°, y fué el 17 de Enero del año 1847, mientras que en el interior, en el campo, con un tiempo tranquilo, en medio de las llanuras arenosas ó expuestas á un sol perpendicular, ese máximum se ve algunas veces.

El conjunto de sus observaciones, en el lapso de tiempo trascurrido de 1843 á 1852, dió un término medio al año, en Montevideo, de 244 días serenos, 85 nublados y 36 con lluvia.

Iguales observaciones practicadas por la sociedad "Ciencias y Artes" en Montevideo en los años 1881 á 86, dan los resultados que figuran en el cuadro siguiente:

AÑOS	ESTACIONES	TEMPERATURA			ALTURA BAROMÉTRICA			Días de lluvia
		Máximum	Mínimum	Media	Máximum	Mínimum	Media	
1881	Verano. . . .	29.86	10.26	20.06	762.30	—	—	19
	Otoño	27.16	9.00	13.60	764.76	754.76	760.06	13
	Invierno . . .	22.25	1. 37	11.15	771.37	754.25	762.12	34
	Primavera. . .	30.50	6.25	17.80	765.65	744.70	758.15	16
1882	Verano. . . .	32.66	9.66	21.27	765.00	749.23	757.94	16
	Otoño	25.66	7.33	15.18	767.00	753.53	761.28	14
	Invierno . . .	25.12	4.25	11.39	765.32	751.87	762.47	35
	Primavera. . .	30.00	10.00	18.23	767.10	752.15	759.66	12
1883	Verano (1) . . .	—	—	—	—	—	—	—
	Otoño	33.75	4.00	16.96	778.20	755.69	761.45	27
	Invierno . . .	25.00	2.50	11.94	776.20	752.99	764.18	37
	Primavera. . .	31.00	2.00	16.05	775.77	753.78	761.89	24
1884	Verano. . . .	38.30	9.50	22.44	766.03	751.27	758.42	18
	Otoño	33.50	3.00	17.11	771.42	752 86	761.48	26
	Invierno . . .	27.20	1.20	10.64	770.12	753 57	763.98	18
	Primavera. . .	31.00	6.80	16.83	774.19	753.69	762.25	18
1885	Verano. . . .	36.00	11.00	22.54	765.39	747.80	757.91	14
	Otoño	30.00	6.00	16.45	771.42	752.51	761.25	23
	Invierno . . .	26.80	1.00	9.23	794.17	751.36	762.80	16
	Primavera. . .	33.00	3.00	16.68	767.62	751.20	760.30	21
1886	Verano. . . .	37.80	10.60	22.94	767.52	751.45	759.32	17
	Otoño	30.80	5.50	16.56	768.90	753.54	761.08	19
	Invierno . . .	22.00	1.20	10.29	772.52	742.22	762.96	16
	Primavera. . .	30.00	6.00	15.20	771.25	749.03	761.34	24

VIENTOS

1885	Verano. . . .	S 23 %—SE 18 %—N 15 %—SO 11 %—E y (
	Otoño	E 20 %—S 18 %—N 15 %—SE 13 %—NO 10 %—S
	Invierno . . .	NO y SO 17 %—N 16 %—S 13 %—E 12 %—O
	Primavera. . .	N 26 %—E 18 %—NO 12 %—S 11 %—SO 9 %—NE y S
1886	Verano. . . .	N 26 %—E 23 %—NO 13 %—S 11 %—NNE 8
	Otoño	N 28 %—NO 18 %—S 13 %—E 9 %—SO 8 %
	Invierno . . .	N 28 %—NO 21 %—S 13 %—O 10 %—SO 9 %
	Primavera. . .	E 37 %—S 13 %—N 12 %—SE 9 %—SO 8 %

(1) Los meses correspondientes á ese verano, no figuran por no haberse hecho por razones de instala

Las observaciones practicadas por la Sociedad Meteorológica Uruguaya, de la que es Director el señor don Francisco A. Lanza, y observador en Montevideo el señor don Antero Urioste, han dado los resultados que van á continuación:

SOCIEDAD METEOROLÓGICA URUGUAYA

Resúmen de las observaciones meteorológicas efectuadas en la ciudad de Montevideo

Latitud S. 34° 54' 29". Longitud W. de París: 58° 32' 29". Altura sobre el nivel del mar: 24 metros

AÑOS	Presión atmosférica en milímetros reducida á 0° centígrados. (Media)	TEMPERATURA DEL AIRE Á LA SOMBRA EN GRADOS CENTÍGRADOS			Tensión del vapor acuoso en milímetros. (Media)	Humedad relativa Sat on 100 (Media)	VIENTO INFERIOR		NUBES			Lluvia en milímetros TOTAL
		Media	Mínima (Media)	Máxima (Media)			Dirección dominante	Velocidad en metros por segundo. (Media)	Cantidad 0 á 10 (Media)	Calidad dominante	Dirección dominante	
1890. . .	760.823	15.77	12.14	19.17	10.77	77.02	N.N.E.	3.86	4.5	m.	W.	792.7
1891. . .	760.572	16.23	12.77	19.36	10.98	77.29	N.N.E.	3.81	5.2	m.	W.	711.8
1892. . .	761.121	16.08	12.31	19.43	10.50	74.78	S.S.E.	3.52	4.3	m.	W.	471.3
1893. . .	761.064	16.51	12.63	19.59	10.94	76.96	N.N.E.	3.86	4.9	m.	W.	502.5
Las observaciones correspondientes al año 1893, han dado por meses los resultados siguientes:												
MESES												
Enero . .	757.744	22.08	17.77	26.19	14.16	65.28	N.N.E.	4.26	3.4	M.RS.	W.	25.2
Febrero . .	57.017	22.94	17.98	26.88	15.02	66.94	N.E.	3.72	3.9	M.	W.	52.4
Marzo . .	60.148	20.01	16.69	23.95	13.88	74.16	N.N.E.	3.96	4.8	M.	W.	20.2
Abril . .	61.986	17.96	14.09	21.05	12.04	76.89	N.N.E.	3.04	3.1	M.	W.	68.5
Mayo . .	62.329	14.86	10.00	16.72	9.26	78.11	S.N.E.	3.88	4.9	PR.M.	W.	12.7
Junio . .	65.276	10.12	6.78	12.96	7.98	84.10	S.-N.N.E.	3.14	5.6	P.M.	E.	26.8
Julio. . .	62.904	11.09	7.85	14.04	9.01	85.96	N-N.E-S.E.	3.75	6.4	M.	W.S.W.	148.0
Agosto . .	63.894	12.28	7.99	13.22	8.15	86.72	E-E.S.E.N.E	3.84	6.1	M.	W.	24.2
Setiembre .	63.022	12.78	9.92	16.10	7.96	78.24	N.E.-S.W.	3.96	5.9	PM.M.	N.E.	41.4
Octubre. .	60.128	15.76	11.99	19.16	10.72	75.86	S.S.E.	4.01	6.0	M.RS.	W.	20.9
Noviembre .	59.326	18.09	14.55	21.89	11.01	71.78	E.S.E.	4.72	4.9	M.	W.	43.0
Diciembre .	59.004	20.24	16.05	22.99	12.15	67.49	S.E.-N.E.	4.14	4.0	M.	W.	19.2
Año 1893 .	761.064	16.51	12.63	19.59	10.94	75.96	N.N.E.	3.86	4.9	M.	W.	502.5

NOTA.—Las observaciones correspondientes á 1894, no han podido suministrarlas.

La Sociedad Metcorológica Uruguaya también nos ha remitido las observaciones udométricas practicadas en la Estancia «Concordia» en el Departamento de Soriano, y en la de «San José» en el Departamento de Río Negro; observaciones de varios años que están representadas en los dos interesantes cuadros que siguen:

Observaciones udométricas practicadas en la estancia "Concordia" (58° 21' W. de Greenwich) en el Departamento de Soriano, durante los años 1882 á 1894 y facilitadas á esta Sociedad por el señor don W. Vincent Richetts

Cantidad de agua caida, en milímetros

AÑOS	*Enero*	*Febrero*	*Marzo*	*Abril*	*Mayo*	*Junio*	*Julio*	*Agosto*	*Setiembre*	*Octubre*	*Noviembre*	*Diciembre*	TOTAL
	mm.	mm.	mm.	mm	mm.	mm.	mm.	mm.	mm.	mm.	mm.	mm.	mm.
1882	196.3	47.2	20.8	107.9	26 6	71.1	45.7	224.7	44.7	94.7	198.6	104.1	1181.1
1883	124.7	7.8	347.2	55.3	153.6	117.8	136.1	34.0	193.8	61.4	96.7	78.9	1407.1
1884	115.3	12.7	171.9	278 8	0 5	103.6	7.3	28.9	209.8	78.7	86.8	91.6	1186.2
1885	84.0	82.0	91.1	68.0	130.3	2.7	127.2	100.8	70.6	172.2	118.6	290.5	1338.6
1886	77 4	71.1	54.8	113.7	64.7	46 4	4.0	—	175.0	66.5	45.9	88.6	807.7
1887	150.6	27.6	22.0	38.6	—	110.7	101.0	106.9	125.7	45.7	38.8	125.9	894.1
1888	17.0	41.6	70.3	89 6	10.6	17.2	77.4	162.3	202.1	53.8	145.7	184.1	1071.9
1889	332.7	121.9	173.2	222.7	147.5	88.3	97.5	111.0	10.6	54.3	71.6	225.5	1656.4
1890	120.9	88 7	247.3	67.5	26 6	24.3	45.7	103.6	21.8	88.9	34.0	97.2	965.2
1891	114.0	85.8	87.6	100.0	135.8	103.3	269 4	124.2	19.0	103.6	62.7	23.9	1234.4
1892	85.8	52.0	152 4	34.2	35.8	32.0	36.3	31.4	5.0	80.7	83.5	59.6	692.7
1893	90.1	75.4	70.8	53.8	21.5	31.9	77.4	46.4	33.2	59.9	33.5	20.8	614.7
1894	110.2	24.8	81 0	41.9	72.3	14.9	92.2	66.8	42.1	174.2	38.8	88.9	848.4

Observaciones udométricas practicadas en la estancia "San José" (Arroyo Negro, Departamento de Rio Negro) durante los años 1883 á 1894 y facilitadas á esta Sociedad por el señor don Ricardo B. Croker

Cantidad de agua caida, en milímetros

AÑOS	*Enero*	*Febrero*	*Marzo*	*Abril*	*Mayo*	*Junio*	*Julio*	*Agosto*	*Setiembre*	*Octubre*	*Noviembre*	*Diciembre*	TOTAL
	mm.	mm.	mm.	mm.	mm.	mm	mm.	mm.	mm.	mm.	mm.	mm.	mm.
1883	47.7	10.3	217.1	29.9	101.0	215.1	90.6	11.9	179.0	170.6	79.5	55.3	1209.0
1884	131.6	18.5	132 5	210.0	—	53.3	4.8	57.4	98.3	73.1	88.3	136.9	1003.3
1885	52 5	73.1	42.1	37.5	90.4	32.0	77 2	41.1	47.7	205.4	126.7	134.8	960.1
1886	99.0	44.7	141.4	77.5	54.3	73.6	3.5	—	99.0	55.8	52 5	143.7	944.9
1887	57.1	74.6	14.2	50.0	—	80.2	135.8	84.3	93.2	86.3	16 5	165.3	856.0
1888	35.8	13 9	30.4	108.0	10.4	11.4	80.7	171.1	72.1	40.8	74.9	252.9	901.7
1889	228.6	180.0	99.3	268.2	199.8	84.8	91.4	53.3	—	43.9	49.2	197.1	1496.0
1890	66.8	98.5	134.3	58.6	20.8	33 0	36 0	201.9	42.4	27.1	96.2	54.3	868.7
1891	88 6	59.1	15.2	80.0	96.2	60.2	136.1	156.2	—	88.7	71.3	26.4	878.8
1892	140.4	30.4	173.4	57.4	13.7	.	17 0	96.2	1.7	68.5	67.3	30.9	696.9
1893	31.2	140.7	127.7	88.9	39.6	49.7	55.8	80.7	12.7	32.7	27.6	26.4	713 7
1894	47.2	30.2	124.4	61.9	71.1	26.6	52 8	55.3	33.0	109.7	68.0	72.3	752.5

Frente á la calle 18 de Julio, esquina Santa Lucía (Montevideo)

FOT. E. N. DE A. Y O.

THE NEW YORK
PUBLIC LIBRARY.

ASTOR, LENOX AND
TILDEN FOUNDATIONS.

CAPÍTULO II

Población

DEMOSTRACIÓN GRÁFICA REPRESENTANDO EL CRECIMIENTO DE LA POBLACIÓN DE LA REPÚBLICA ORIENTAL DEL URUGUAY.—AÑOS 1860 Á 1894

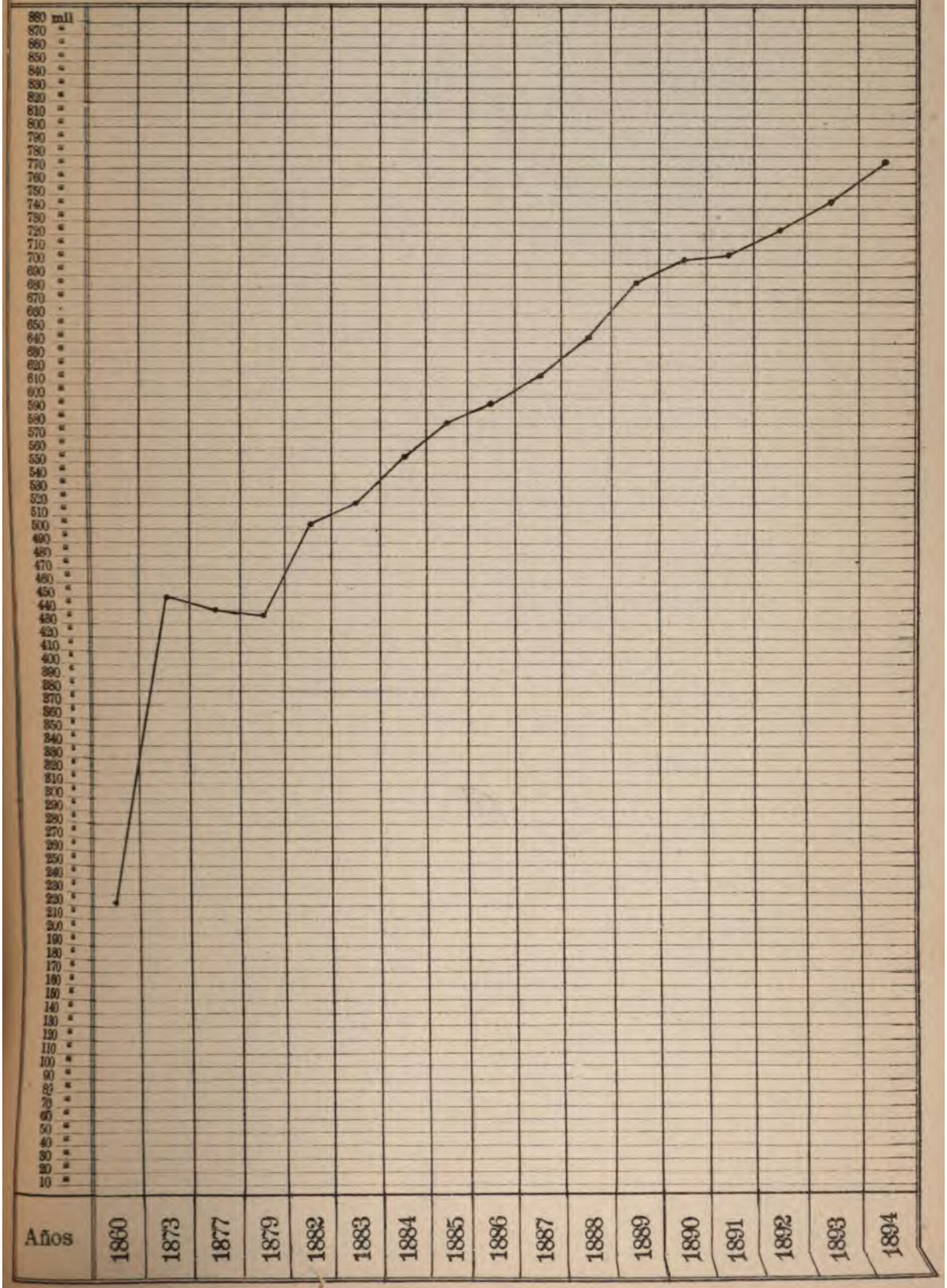

THE NEW YORK
PUBLIC LIBRARY.
ASTOR, LENOX AND
TILDEN FOUNDATIONS.

POBLACIÓN

DEMOSTRACIÓN GRÁFICA REPRESENTANDO EL MOVIMIENTO DE POBLACIÓN EN TODA LA REPÚBLICA

AÑOS 1878 Á 1894

NACIMIENTOS — DEFUNCIONES (comprendido nacidos sin vida) — MATRIMONIOS

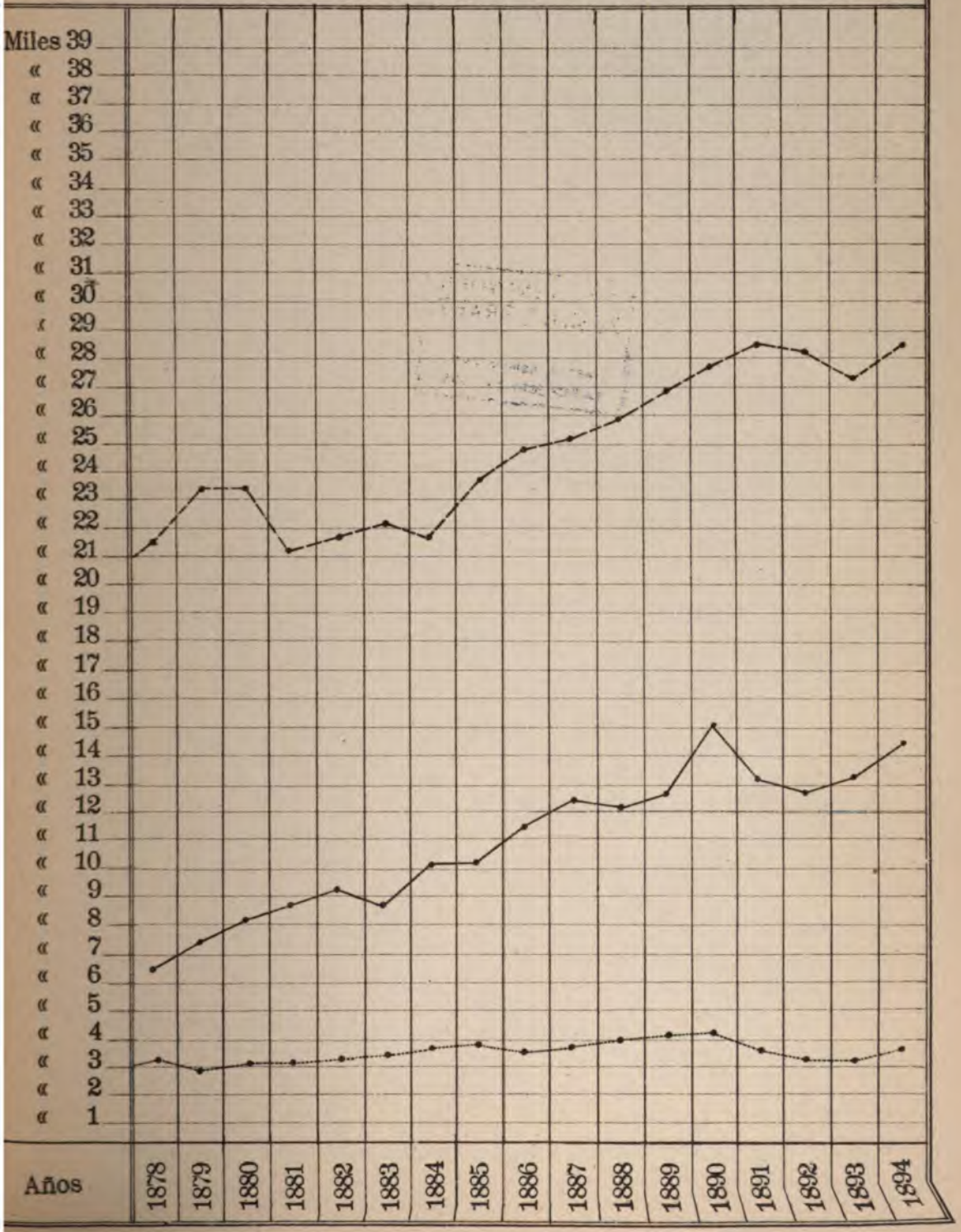

THE NEW YORK
PUBLIC LIBRARY.
ASTOR, LENOX AND
TILDEN FOUNDATIONS.

CAPÍTULO II

Población

El señor don Félix de Azara en sus viajes por la América del Sud en el año 1796, asignaba á la entonces Banda Oriental. . . .	30.685	habitantes
En la época de la declaración de la Independencia, en el año 1829, la República Oriental contaba con.	74.000	"
El primer censo general levantado en 1852, un año después de terminada la Guerra Grande, le daba una población de	131.969	"
El segundo censo practicado en el año 1860, dió un total de . . .	229.480	"
Trece años después (1873) un cálculo practicado por el señor don Adolfo Vaillant, le asignaba	450.000	"
En 1877, otro cálculo del mismo señor, le daba	440.000	"
Dos años después (1879) el mismo señor Vaillant calculó nuevamente la población, dándole un resultado de	438.245	"

Posteriormente, agregado á ese total de 438.245 habitantes, el aumento vegetativo y migratorio, esta Dirección obtuvo:

Para 1882	505.207	"
" 1883	520.536	"
" 1884	559.668	"
" 1885	582.858	"
" 1886	596.463	"
" 1887	614.257	"
" 1888	648.297	"
" 1889	683.943	"
" 1890	706.524	"
" 1891	708.168	"
" 1892	728.447	"
" 1893	748.130	"

Como se ve, desde el año 1860 no se ha vuelto á levantar ningún otro censo general de la República y, como queda demostrado más arriba, sólo se han efectua-

de algunos cálculos que han permitido conocer aproximadamente su total de población.

El último de éstos fué practicado en 1879 por el entonces Director de la Oficina de Estadística señor don Adolfo Vaillant, basándolo en los censos parcelarios mandados levantar en ese año en los Departamentos de campaña por los señores Jefes Políticos y en el de la Capital según se había calculado por la mortalidad, el movimiento de población y censo parcelario de los menores de quince años, obteniendo un total de 438.245 habitantes de la manera que se demuestra en seguida:

DEPARTAMENTOS	Varones	Mujeres	Orientales	Extranjeros	TOTAL
Canelones	24.073	28.258	37.155	15 176	52.331
Colonia.	14.932	12.119	17.800	9.251	27.051
Soriano	10 149	10.067	13.543	6.673	20.216
San José	15.141	12.635	20.542	7.234	27.776
Maldonado.	11.977	14.059	21.924	4.112	26.036
Florida.	11.107	9.781	18.019	2.869	20.888
Paysandú	18.823	15.162	20.212	13.773	33.985
Salto	11.932	14.009	15 216	10.725	25.941
Cerro-Largo	13.095	11.380	16.815	7.660	24.475
Minas	11.352	9.639	18.368	2.623	20.991
Durazno	6.360	9.640	11.360	4.640	16.000
Tacuarembó	17.429	13.626	20.569	10.486	31.055
En los Departamentos .	166.370	160.375	231.523	95.222	326.745
Departamento de Montevideo	60.210	51.290	66.500	45.000	111.500
Total. . . .	226.580	211.665	298.023	140.222	438.245

Sobre esa base ha venido siguiendo esta Dirección el cálculo de la población, agregando anualmente á ese total el excedente de nacimientos sobre defunciones y entrada sobre salida de pasajeros, como lo ha practicado y demostrado en sus anteriores publicaciones.

De esa manera el resultado conseguido para 1893 fué de 748.130 almas, produciéndose en los catorce años trascurridos un aumento de 309.885 ó sea un 70.71 % sobre la población existente en 1879.

Para obtener el total de habitantes que actualmente debe tener la República, procedemos de la misma manera que en los años anteriores, estableciendo el cálculo sobre el número existente en el año anterior, dando así lo más aproximadamente posible el número de almas con que cuenta.

Procediendo de esa manera, el resultado que se obtiene es el siguiente:

DEPARTAMENTOS	POBLACIÓN EL 31 DE DICIEMBRE DE 1893.	AUMENTO VEGETATIVO EN 1894	AUMENTO MIGRATORIO EN 1894	DISMINUCIÓN MIGRATORIA EN 1894	AUMENTO DE POBLACIÓN EN 1894	TOTAL DE POBLACIÓN EL 31 DE DICIEMBRE DE 1894.
Canelones	68 637	1.901	..	..	1.901	70.538
Colonia	37.615	948	..	183	765	38.380
Salto	34.161	629	375	..	1.004	35.165
Soriano	33 592	600	191	..	791	34.383
Paysandú	32.098	620	1 650	..	2.270	34.368
San José	30.910	791	..	..	791	31.701
Florida	30.678	..	..	..	2.512	33.190(1)
Durazno	27.567	548	..	..	548	28.115
Cerro Largo	27.215	594	..	..	594	27.809
Tacuarembó	26.749	759	..	..	759	27.508
Minas	24.968	764	..	..	764	25.732
Rocha	23.323	598	..	32	566	23.889
Maldonado	20.642	517	6	..	523	21.165
Artigas	18.736	381	427	..	808	19.544
Treinta y Tres	18.236	401	..	..	401	18.637
Rivera	17.293	16	..	..	16	17.309
Río Negro	17.193	414	1.561	..	1.975	19.168
Flores	14.382	..	..	..	106	14.488(2)
En los Departamentos	503.995	10.481	4.210	215	17.094	521.089
En el de la Capital (Montevideo)	244.135	3.045	8.045	..	11.090	255.225
Total en la República	748.130	13.526	12.255	215	28.184	776.314

Resulta, pues, un aumento sobre la población de 1879 de 338.069 almas, ó sea un 77.14 °/₀.

En el total que arroja el cálculo que antecede, no se ha tomado en cuenta un tanto por ciento de aumento por falta de anotaciones probables en las operaciones censales practicadas, por falta de inscripciones de nacimientos en el Registro del Estado Civil y por falta de declaraciones en las listas de pasajeros, así como también por falta de conocimiento del movimiento de pasajeros con el Brasil por la frontera, todo lo que en conjunto puede calcularse sin exajeración en un 6 °/₀, el que agregado al resultado obtenido más arriba, da aproximadamente como población para toda la República

822.892 habitantes

(1) y (2) Estas cifras son las obtenidas por los censos que las Jefaturas Políticas y de Policía levantaron en Diciembre de 1894.

Los estados que siguen detallan el movimiento de la inscripción del Registro del Estado Civil por Departamentos, resúmen recapitulativo y cuadro comparativo del movimiento de población, pasajeros é inmigración.

DEPARTAMENTO DE MONTEVIDEO

Inscripciones practicadas en el Registro del Estado Civil del Departamento de Montevideo en el año 1894, comparadas con 1893

INSCRIPCIONES	1894	1893	Más en 1894	Más en 1893
I. Matrimonios	1.182	1.088	94	..
II. Nacimientos	7.069	7.043	26	..
III. Nacido muertos	318	328	..	10
IV. Defunciones	4.024	4.051	..	27
V. Reconocimientos y Legitimaciones	117	103	14	..
TOTALES	12.710	12.613	134	37
Aumento en 1894	..	97	.	..

I. MATRIMONIOS

AÑO 1894

A. Inscripción por meses

Enero	74
Febrero	76
Marzo	73
Abril	78
Mayo	121
Junio	137
Julio	119
Agosto	112
Setiembre	109
Octubre	102
Noviembre	69
Diciembre	112
TOTALES	1.182

B. Inscripción por secciones

1.ª Urbana	89
2.ª "	89
3.ª "	75
4.ª "	109
5.ª "	83
6.ª "	90
7.ª "	91
8.ª "	124
9.ª Rural	16
10.ª Urbana	16
11.ª "	47
12.ª "	40
13.ª "	35
14.ª "	42
15.ª "	103
16.ª "	13
17.ª Rural	14
18.ª Urbana	39
19.ª "	40
20.ª Rural	18
21.ª "	9
TOTALES	1.182

C. Nacionalidad de los contrayentes

NACIONALIDAD	Varones	Mujeres	TOTAL
Orientales	455	695	1.150
Argentinos	38	24	62
Brasileros	13	8	21
Españoles	296	212	508
Italianos	297	187	484
Franceses	42	38	80
Otras nacionalidades	41	18	59
TOTALES	1.182	1.182	2.364

D. Edad y sexo de los contrayentes

EDAD	Varones	Mujeres	TOTAL
De menos de 18 años	2	138	140
" 18 á 20 años	9	202	211
" 20 " 25 "	289	484	773
" 25 " 30 "	459	227	686
" 30 " 35 "	216	79	295
" 35 " 40 "	117	30	147
" 40 " 50 "	71	17	88
" 50 " 60 "	13	4	17
Más de 60 "	6	1	7
TOTALES	1.182	1.182	2.364

E. Edad y estado de los contrayentes

EDAD	Solteros	Viudos	Solteras	Viudas
De menos de 18 años. .	2	..	138	..
" 18 á 20 años . . .	9	..	202	..
" 20 " 25 " . . .	289	..	484	..
" 25 " 30 " . . .	459	..	224	3
" 30 " 35 " . . .	209	7	68	11
" 35 " 40 " . . .	106	11	19	11
" 40 " 50 " . . .	52	19	8	9
" 50 " 60 " . . .	11	2	3	1
Más de 60	2	4	1	..
TOTALES. . . .	1.139	43	1.147	35
	1.182		1.182	

F. Instrucción de los contrayentes

CLASIFICACIÓN	Varones	Mujeres	TOTAL
Supieron firmar el acta. .	1.049	923	1.972
No supieron hacerlo. . .	133	259	392
TOTALES. . . .	1.182	1.182	2.364

De los 1.182 matrimonios celebrados en 1894, 388 fueron entre nacionales, 420 entre extranjeros, 67 entre nacionales con extranjeros y 307 entre extranjeros con nacionales.

II. NACIMIENTOS

A. Inscripción por meses

MESES	VARONES		MUJERES		TOTAL
	Legítimos	Ilegítimos	Legítimas	Ilegítimas	
Enero . .	214	29	242	41	526
Febrero .	229	32	209	30	500
Marzo . .	207	34	240	36	517
Abril. . .	236	44	228	60	568
Mayo. . .	238	43	254	44	579
Junio. . .	299	35	274	37	645
Julio. . .	268	42	284	37	631
Agosto . .	273	51	271	33	631
Septiembre .	309	52	267	45	664
Octubre . .	295	38	254	39	626
Noviembre .	258	39	247	49	593
Diciembre .	271	42	237	39	589
TOTALES.	3.088	481	3 010	490	7 069
	3.569		3.500		

B. Inscripción por secciones

SECCIONES	VARONES		MUJERES		TOTAL
	Legítimos	Ilegítimos	Legítimas	Ilegítimas	
1.ª Urbana	194	14	183	6	396
2.ª "	170	11	165	13	359
3.ª "	123	24	139	17	303
4.ª "	216	29	190	29	464
5.ª "	204	19	193	16	442
6.ª "	191	26	178	23	418
7.ª "	256	30	264	40	590
8.ª "	303	25	377	25	730
9.ª Rural.	54	2	65	5	126
10.ª Urbana	134	21	114	28	297
11.ª "	104	4	92	5	205
12.ª "	125	5	120	8	258
13.ª "	113	11	89	11	224
14.ª "	133	16	111	9	269
15.ª "	301	25	250	32	608
16.ª "	41	3	37	3	84
17.ª Rural.	26	5	35	8	72
18.ª Urbana	120	7	115	6	248
19.ª "	127	17	136	20	300
20.ª Rural.	89	13	106	8	216
21.ª "	51	1	39	2	93
Hospitales y Asilos. .	13	165	13	176	367
TOTALES.	3.088	481	3.010	490	7.069
	3.569		3.500		

C. Nacionalidad de los padres

HIJOS DE	Varones	Mujeres	TOTAL
Padres nacionales . . .	707	715	1.422
" extranjeros . .	1.594	1.569	3.163
Madre nacional y padre extranjero	671	613	1.284
Madre extranjera y padre nacional	129	131	260
Padre conocido y madre desconocida	154	155	309
Madre conocida y padre desconocido	185	172	357
Padres desconocidos . .	129	145	274
TOTALES. . . .	3.569	3.500	7.069

D. Nacimientos dobles

En 1894 fueron 69

Los 7.069 nacimientos habidos en 1894, se reparten como sigue: 6.098 hijos legítimos y 971 ilegítimos; y los 7.043 de 1893 en 6.088 legítimos y 955 ilegítimos

III. NACIDO MUERTOS

A. Inscripción por meses

MESES	Varones	Mujeres	TOTAL
Enero	24	8	32
Febrero	14	8	22
Marzo	11	12	23
Abril	15	10	25
Mayo	18	13	31
Junio	15	13	28
Julio	18	15	33
Agosto	18	15	33
Septiembre	12	9	21
Octubre	15	10	25
Noviembre	12	7	19
Diciembre	14	12	26
TOTALES	186	132	318

B. Inscripción de nacido-muertos por secciones

SECCIONES	Varones	Mujeres	TOTAL
1.ª Urbana	6	10	16
2.ª "	5	4	9
3.ª "	4	3	7
4.ª "	13	7	20
5.ª "	12	7	19
6.ª "	12	9	21
7.ª "	14	15	29
8.ª "	26	16	42
9.ª Rural	3	1	4
10.ª Urbana	8	3	11
11.ª "	5	3	8
12.ª "	8	5	13
13.ª "	7	2	9
14.ª "	5	4	9
15.ª "	17	11	28
16.ª "	4	1	5
17.ª Rural	1	1	2
18.ª Urbana	2	6	8
19.ª "	15	8	23
20.ª Rural	5	3	8
21.ª "	4	1	5
Hospitales y Asilos	10	12	22
TOTALES	186	132	318

IV. DEFUNCIONES

A. Inscripción por meses

MESES	Varones	Mujeres	
Enero	192	142	
Febrero	163	169	
Marzo	173	129	
Abril	174	146	
Mayo	173	132	
Junio	193	128	
Julio	188	139	
Agosto	201	133	
Septiembre	278	193	
Octubre	172	151	
Noviembre	155	131	
Diciembre	207	162	
TOTALES	2.269	1.755	4

B. Inscripción por secciones

SECCIONES	Varones	Mujeres	
1.ª Urbana	105	85	
2.ª "	105	72	
3.ª "	98	70	
4.ª "	110	112	
5.ª "	109	120	
6.ª "	102	91	
7.ª "	151	147	
8.ª "	192	135	
9.ª Rural	36	32	
10.ª Urbana	91	77	
11.ª "	40	32	
12.ª "	60	56	
13.ª "	71	42	
14.ª "	75	78	
15.ª "	171	163	
16.ª "	18	19	
17.ª Rural	11	13	
18.ª Urbana	73	53	
19.ª "	75	68	
20.ª Rural	48	42	
21.ª "	18	21	
Hospitales y Asilos	510	229	
TOTALES	2.269	1.755	4

(1) Las causas de las defunciones se encontrarán en sumen general que del movimiento de la población se en este mismo capítulo.

C. Nacionalidad de los fallecidos

NACIONALIDAD	Varones	Mujeres	TOTAL
Orientales	1.297	1.245	2.542
Argentinos	50	53	103
Brasileros	33	23	56
Españoles	326	160	486
Italianos	370	196	566
Franceses	86	59	145
Varias	100	18	118
Se ignora	7	1	8
TOTALES	2.269	1.755	4.024

D. Estado de los fallecidos

ESTADO	Varones	Mujeres	TOTAL
Menores de 14 años	875	..	875
" " 12 "	..	774	774
Solteros	580	313	893
Casados	603	335	938
Viudos	182	328	5 0
Se ignora	29	5	34
TOTALES	2.269	1.755	4.024

E. Edad de los fallecidos

EDAD	Varones	Mujeres	TOTAL
Menores de 1 año	483	417	900
De 1 á 4 años	282	250	532
" 5 " 9 "	83	81	164
" 10 " 14 "	39	53	92
" 15 " 19 "	75	97	172
" 20 " 24 "	109	64	173
" 25 " 29 "	95	81	176
" 30 " 34 "	95	70	165
" 35 " 39 "	127	69	196
" 40 " 44 "	139	54	193
" 45 " 49 "	125	62	187
" 50 " 54 "	123	61	184
" 55 " 59 "	102	66	168
" 60 " 64 "	125	70	195
" 65 " 69 "	76	53	129
" 70 " 74 "	59	59	118
" 75 " 79 "	52	47	99
" 80 " 100 "	71	89	160
Más de 100	2	2	4
Se ignora	7	10	17
TOTALES	2.269	1.755	4.024

V. RECONOCIMIENTOS Y LEGITIMACIONES

A. Inscripción por meses

MESES	Varones	Mujeres	TOTAL
Enero	6	10	16
Febrero	4	2	6
Marzo	..	3	3
Abril	1	..	1
Mayo	6	6	12
Junio	6	14	20
Julio	6	5	11
Agosto	4	4	8
Septiembre	2	1	3
Octubre	10	4	14
Noviembre	5	5	10
Diciembre	10	3	13
TOTALES	60	57	117

B. Inscripción por secciones

SECCIONES	Varones	Mujeres	TOTAL
1.ª Urbana	3	4	7
2.ª "	3	1	4
3.ª "	6	6	12
4.ª "	5	4	9
5.ª "	8	3	11
6.ª "	5	2	7
7.ª "	10	12	22
8.ª "	4	6	10
9.ª Rural	..	1	1
10.ª Urbana	2	4	6
11.ª "	..	..	..
12.ª "	..	..	..
13.ª "	3	6	9
14.ª "	1	1	2
15.ª "	4	5	9
16.ª "	..	..	..
17.ª Rural	..	..	..
18.ª Urbana	2	1	3
19.ª "	3	1	4
20.ª Rural	1	..	1
21.ª "	..	..	..
TOTALES	60	57	117

C. Edad y nacionalidad de los hijos legitimados y reconocidos

CLASIFICACIÓN	Varones	Mujeres	T
Reconocimientos	7	9	
Legitimaciones	53	48	
TOTALES	60	57	
EDAD			
Menores de 1 año	9	3	
De 1 á 5 años	15	25	
" 5 " 10 "	15	13	
Mayores de 10 años	21	16	
TOTALES	60	57	
NACIONALIDAD			
Orientales	60	55	
Extranjeros	..	2	
TOTALES	60	57	

DEPARTAMENTO DE CANELONES

Inscripciones practicadas en el Registro del Estado Civil del Departamento de Canelones en el año 1894, comparadas con 1893

INSCRIPCIONES	1894	1893	Más en 1894	Más en 1893
I. Matrimonios	410	376	34	..
II. Nacimientos	3.022	3.003	19	..
III. Nacido-muertos	57	45	12	..
IV. Defunciones	1.121	1.115	6	..
V. Reconocimientos y legitimaciones	9	4	5	..
TOTALES	4.619	4.543	76	..
Aumento en 1894	..	76	..	..

I. MATRIMONIOS

AÑO 1894

A. Inscripción por meses

Enero	6
Febrero	15
Marzo	37
Abril	43
Mayo	55
Junio	50
Julio	36
Agosto	50
Septiembre	33
Octubre	43
Noviembre	24
Diciembre	18
TOTALES	410

B. Inscripción por secciones

1.ª Urbana	37
2.ª "	33
3.ª Rural	22
4.ª Urbana	27
5.ª "	8
6.ª Rural	37
7.ª Urbana	34
8.ª Rural	20
9.ª "	25
10.ª Urbana	46
11.ª "	16
12.ª Rural	26
13.ª Urbana	24
14.ª Rural	30
15.ª Urbana	19
16.ª "	6
TOTALES	410

C. Nacionalidad de los contrayentes

NACIONALIDAD	Varones	Mujeres	TOTAL
Orientales	287	339	626
Argentinos	2	1	3
Brasileros	1	1	2
Españoles	77	50	127
Italianos	34	15	49
Franceses	4	3	7
Otras nacionalidades	5	1	6
TOTALES	410	410	820

D. Edad y sexo de los contrayentes

EDAD	Varones	Mujeres	TOTAL
De menos de 18 años	..	63	63
" 18 á 20 "	9	83	92
" 20 " 25 "	115	164	279
" 25 " 30 "	160	67	227
" 30 " 35 "	63	13	76
" 35 " 40 "	35	11	46
" 40 " 50 "	21	9	30
" 50 " 60 "	6	..	6
" más de 60 "	1	..	1
TOTALES	410	410	820

E. Edad y estado de los contrayentes

EDAD	Solteros	Viudos	Solteras	Viudas
De menos de 18 años	..	..	63	..
" 18 á 20 "	9	..	81	..
" 20 " 25 "	115	..	164	..
" 25 " 30 "	159	1	65	2
" 30 " 35 "	62	1	11	2
" 35 " 40 "	31	4	10	1
" 40 " 50 "	19	2	9	..
" 50 " 60 "	1	5	..	..
Más de 60 "	1	..	..	..
TOTALES .	397	13	405	5
	410		410	

F. Instrucción de los contrayentes

CLASIFICACIÓN	Varones	Mujeres	TOTAL
Supieron firmar el acta	216	189	405
No supieron hacerlo .	194	221	415
TOTALES. . .	410	410	820

De los 410 matrimonios celebrados en 1894, 260 fueron entre nacionales, 44 entre extranjeros, 27 entre nacionales con extranjeras y 79 entre extranjeros con nacionales.

II. NACIMIENTOS

A. Inscripción por meses

MESES	VARONES Legítimos	VARONES Ilegítimos	MUJERES Legítimas	MUJERES Ilegítimas	TOTAL
Enero . .	112	10	120	10	252
Febrero . .	100	10	99	10	219
Marzo . .	106	13	93	7	219
Abril. . .	108	18	86	14	226
Mayo. . .	130	15	106	11	262
Junio. . .	101	18	122	17	258
Julio. . .	148	8	122	11	289
Agosto . .	146	12	114	12	284
Septiembre .	147	20	118	9	294
Octubre . .	120	14	118	21	273
Noviembre .	111	7	100	10	228
Diciembre .	81	10	113	11	218
TOTALES .	1 413	155	1.311	143	3.022
	1.568		1.454		

B. Inscripción por secciones

SECCIONES	VARONES Legítimos	VARONES Ilegítimos	MUJERES Legítimas	MUJERES Ilegítimas	
1.ª Urbana.	147	21	108	13	
2.ª " .	124	12	110	13	
3.ª Rural .	77	9	65	5	
4.ª Urbana.	130	6	121	6	
5.ª " .	21	4	96	5	
6.ª Rural .	126	16	143	10	
7.ª Urbana.	115	11	114	16	
8.ª Rural .	74	7	60	3	
9.ª " .	84	9	79	8	
10.ª Urbana.	145	10	126	18	
11.ª " .	63	17	58	17	
12.ª Rural .	62	6	57	6	
13.ª Urbana.	64	3	59	1	
14.ª Rural .	116	20	92	19	
15.ª Urbana	39	..	65	2	
16.ª " .	26	4	20	1	
TOTALES	1.413	155	1.311	143	3
	1 568		1 454		

C. Nacionalidad de los padres

HIJOS DE	Varones	Mujeres	
Padres nacionales . . .	686	647	1
" extranjeros . .	343	302	
Madre nacional y padre extranjero	327	295	
Madre extranjera y padre nacional.	60	72	
Padre conocido y madre desconocida	34	36	
Madre conocida y padre desconocido	108	94	
Padres desconocidos. . .	7	14	
TOTALES	1.568	1.454	3

D. Nacimientos dobles

En 1894 fueron 28

Los 3.022 nacimientos habidos en 1894, se r
ten como sigue: 2.724 hijos legítimos y 298 il
mos; y los 3.003 de 1893, en 2.703 hijos legít
y 300 ilegítimos.

III. NACIDO-MUERTOS

A. Inscripción por meses

MESES	Varones	Mujeres	TOTAL
Enero	2	1	3
Febrero	2	1	3
Marzo	5	1	6
Abril	5	..	5
Mayo	4	1	5
Junio	4	3	7
Julio	4	1	5
Agosto	4	3	7
Septiembre	1	1	2
Octubre	2	2	4
Noviembre	5	2	7
Diciembre	2	1	3
TOTALES	40	17	57

B. Inscripción de nacido-muertos por secciones

SECCIONES	Varones	Mujeres	TOTAL
1.ª Urbana	4	4	8
2.ª "	9	4	13
3.ª Rural	..	1	1
4.ª Urbana	10	1	11
5.ª "	..	..	..
6.ª Rural	2	1	3
7.ª Urbana	5	1	6
8.ª Rural	2	1	3
9.ª "	..	1	1
10.ª Urbana	..	..	..
11.ª "	1	2	3
12.ª Rural	2	1	3
13.ª Urbana	2	..	2
14.ª Rural	1	..	1
15.ª Urbana	2	..	2
16.ª "	..	..	..
TOTALES	40	17	57

VI. DEFUNCIONES (1)

A. Inscripción por meses

MESES	Varones	Mujeres	TOTAL
Enero	60	69	129
Febrero	46	41	87
Marzo	59	53	112
Abril	38	51	89
Mayo	44	48	92
Junio	45	41	86
Julio	43	26	69
Agosto	35	47	82
Septiembre	59	49	108
Octubre	42	59	101
Noviembre	48	40	88
Diciembre	43	35	78
TOTALES	562	559	1.121

B. Inscripción por secciones

SECCIONES	Varones	Mujeres	TOTAL
1.ª Urbana	69	49	118
2.ª "	48	44	92
3.ª Rural	18	23	41
4.ª Urbana	53	65	118
5.ª "	15	17	32
6.ª Rural	46	44	90
7.ª Urbana	55	50	105
8.ª Rural	16	30	46
9.ª "	24	29	53
10.ª Urbana	60	72	132
11.ª "	44	51	95
12.ª Rural	29	21	50
13.ª Urbana	27	16	43
14.ª Rural	39	28	67
15.ª Urbana	14	15	29
16.ª "	5	5	10
TOTALES	562	559	1.121

C. Nacionalidad de los fallecidos

NACIONALIDAD	Varones	Mujeres	TOTAL
Orientales	389	443	832
Argentinos	2	4	6
Brasileros	3	3	6
Españoles	105	82	187
Italianos	46	23	69
Franceses	9	3	12
Varias	7	1	8
Se ignora	1	..	1
TOTALES	562	559	1.121

(1) Las causas de las defunciones se encontrarán en el resumen general que del movimiento de la población se hace en este mismo capítulo.

D. Estado de los fallecidos

ESTADO	Varones	Mujeres	TOTAL
Menores de 14 años	236	.	236
" 12 "	.	217	217
Solteros	119	127	246
Casados	155	115	270
Viudos	49	98	147
Se ignora	3	2	5
TOTALES	562	559	1.121

E. Edad de los fallecidos

EDAD	Varones	Mujeres	TOTAL
Menores de 1 año	152	139	291
De 1 á 4 años	57	54	111
" 5 " 9 "	21	21	42
" 10 " 14 "	12	14	26
" 15 " 19 "	34	44	78
" 20 " 24 "	28	45	73
" 25 " 29 "	13	25	38
" 30 " 34 "	17	20	37
" 35 " 39 "	22	22	44
" 40 " 44 "	16	17	33
" 45 " 49 "	16	15	31
" 50 " 54 "	29	21	50
" 55 " 59 "	18	10	28
" 60 " 64 "	20	17	37
" 65 " 69 "	32	10	42
" 70 " 74 "	16	18	34
" 75 " 79 "	21	24	45
" 80 " 100 "	34	41	75
Más de 100	..	1	1
Se ignora	4	1	5
TOTALES	562	559	1.121

V. RECONOCIMIENTOS Y LEGITIMACIONES

A. Inscripción por meses

MESES	Varones	Mujeres	TOTAL
Enero	..	..	..
Febrero	..	..	..
Marzo	1	1	2
Abril	1	2	3
Mayo	..	..	..
Junio	..	..	..
Julio	..	..	..
Agosto	..	..	..
Septiembre	..	..	..
Octubre	..	..	..
Noviembre	..	..	..
Diciembre	3	1	4
TOTALES	5	4	9

B. Inscripción por secciones

SECCIONES	Varones	Mujeres
1.ª Urbana	..	..
2.ª "	..	..
3.ª Rural	..	..
4.ª Urbana	..	..
5.ª "	2	1
6.ª Rural	..	..
7.ª Urbana	2	1
8.ª Rural	1	2
9.ª "	..	.
10.ª Urbana	..	..
11.ª "	..	..
12.ª Rural	..	..
13.ª Urbana	..	.
14.ª Rural	..	..
15.ª Urbana	..	..
16.ª "	..	..
TOTALES	5	4

C. Edad y nacionalidad de los hijos legitim y reconocidos

CLASIFICACION	Varones	Mujeres
Reconocimientos	..	..
Legitimaciones	5	4
TOTALES	5	4
EDAD		
Menores de 1 año	1	..
De 1 á 5 años	..	..
" 5 " 10 "	1	1
Mayores de 10 años	3	3
TOTALES	5	4
NACIONALIDAD		
Orientales	5	4
Extranjeros	..	..
TOTALES	5	4

DEPARTAMENTO DE SAN JOSÉ

Inscripciones practicadas en el Registro del Estado Civil del Departamento de San José en el año 1894, comparadas con 1893

INSCRIPCIONES	1894	1893	Más en 1894	Más en 1893
I. Matrimonios	197	170	27	..
II. Nacimientos	1.306	1.204	102	..
III. Nacido muertos	40	13	27	..
IV. Defunciones	515	508	7	..
V. Reconocimientos y legitimaciones	22	5	17	..
TOTALES	2 080	1.900	180	..
Aumento en 1894	..	180	..	..

I. MATRIMONIOS

AÑO 1894

A. Inscripción por meses

Enero	9
Febrero	5
Marzo	24
Abril	28
Mayo	23
Junio	25
Julio	14
Agosto	20
Septiembre	19
Octubre	5
Noviembre	12
Diciembre	13
TOTALES	197

B. Inscripción por secciones

1ª Urbana	49
2ª Rural	40
3ª "	11
4ª "	21
5ª "	19
6ª "	20
7ª "	37
TOTALES	197

C. Nacionalidad de los contrayentes

NACIONALIDAD	Varones	Mujeres	TOTAL
Orientales	129	153	282
Argentinos	1	3	4
Brasileros	1	..	1
Españoles	43	30	73
Italianos	19	8	27
Franceses	4	2	6
Otras nacionalidades	..	1	1
TOTALES	197	197	394

D. Edad y sexo de los contrayentes

EDAD	Varones	Mujeres	TOTAL
De menos de 18 años	..	28	28
" 18 á 20 años	4	41	45
" 20 " 25 "	43	86	129
" 25 " 30 "	88	27	115
" 30 " 35 "	36	8	44
" 35 " 40 "	14	3	17
" 40 " 50 "	10	4	14
" 50 " 60 "	2	..	2
Más de 60	..	..	..
TOTALES	197	197	394

E. Edad y estado de los contrayentes

EDAD	Solteros	Viudos	Solteras	Viudas
De menos de 18 años	..	..	28	..
" 18 á 20 años	4	..	41	..
" 20 " 25 "	43	..	85	1
" 25 " 30 "	87	1	26	1
" 30 " 35 "	35	1	6	2
" 35 " 40 "	13	1	3	..
" 40 " 50 "	6	4	4	..
" 50 " 60 "	2	..	..	..
Más de 60	..	..	..	..
TOTALES	190	7	193	4
	197		197	

F. Instrucción de los contrayentes

CLASIFICACIÓN	Varones	Mujeres	TOTAL
Supieron firmar el acta. .	119	110	229
No supieron hacerlo. . .	78	87	165
TOTALES. . . .	197	197	394

De los 197 matrimonios celebrados en 1894, 112 fueron entre nacionales, 27 entre extranjeros, 17 entre nacionales con extranjeras y 41 entre extranjeros y nacionales.

II. NACIMIENTOS

A. Inscripción por meses

MESES	VARONES		MUJERES		TOTAL
	Legítimos	Ilegítimos	Legítimas	Ilegítimas	
Enero . .	44	2	44	1	91
Febrero . .	40	4	36	4	84
Marzo . .	54	3	43	4	104
Abril. . .	57	6	49	5	117
Mayo. . .	50	10	44	5	109
Junio. . .	62	5	39	9	115
Julio . . .	47	6	47	3	103
Agosto . .	64	4	66	9	143
Septiembre .	76	7	46	4	127
Octubre . .	54	3	51	3	114
Noviembre .	57	12	32	6	107
Diciembre .	44	2	39	7	92
TOTALES .	643	64	539	60	1.306
	707		599		

B. Inscripción por secciones

1.ª Urbana .	147	30	129	33	339
2.ª Rural .	130	7	121	5	263
3.ª " .	55	6	49	7	117
4.ª " .	58	9	45	3	115
5.ª " .	58	1	43	4	106
6.ª " .	60	6	46	7	119
7.ª " .	135	5	106	1	247
TOTALES .	643	64	539	60	1.306
	707		599		

C. Nacionalidad de los padres

HIJOS DE	Varones	Mujeres	TOTAL
Padres nacionales . . .	310	266	576
" extranjeros . . .	167	131	298
Madre nacional y padre extranjero	144	117	261
Madre extranjera y padre nacional.	26	27	53
Padre conocido y madre desconocida.	16	18	34
Madre conocida y padre desconocido.	43	39	82
Padres desconocidos. . .	1	1	2
TOTALES . . .	707	599	1.306

D. Nacimientos dobles

En 1894 fueron. 11

Los 1.306 nacimientos habidos en 1894, se reparten como sigue: 1.182 hijos legítimos y 12[illegible] ilegítimos; y los 1.204 de 1893, en 1.095 hijos legítimos y 109 ilegítimos.

A. Inscripción por meses

III. NACIDO-MUERTOS

MESES	Varones	Mujeres	TOTAL
Enero	3	1	[illegible]
Febrero	3	..	[illegible]
Marzo	2	1	3
Abril	..	1	1
Mayo	1	1	2
Junio	5	1	6
Julio	2	2	4
Agosto.	3	2	5
Septiembre.	3	2	5
Octubre	4	..	4
Noviembre.	..	1	1
Diciembre.	1	1	2
TOTALES. . . .	27	13	40

B. Inscripción de nacido-muertos por secciones

SECCIONES	Varones	Mujeres	TOTAL
1.ª Urbana	13	10	23
2.ª Rural	4	1	5
3.ª "	3	2	5
4.ª "	..	..	..
5.ª "	1	..	1
6.ª "	2	..	2
7.ª "	4	..	4
TOTALES	27	13	40

IV. DEFUNCIONES (1)

A. Inscripción por meses

MESES	Varones	Mujeres	TOTAL
Enero	39	21	60
Febrero	33	15	48
Marzo	17	20	37
Abril	24	15	39
Mayo	16	18	34
Junio	19	13	32
Julio	21	9	30
Agosto	17	14	31
Septiembre	30	23	53
Octubre	16	19	35
Noviembre	34	29	63
Diciembre	34	19	53
TOTALES	300	215	515

B. Inscripción por secciones

SECCIONES	Varones	Mujeres	TOTAL
1.ª Urbana	163	121	284
2.ª Rural	34	20	54
3.ª "	13	12	25
4.ª "	13	11	24
5.ª "	12	10	22
6.ª "	31	9	40
7.ª "	34	32	66
TOTALES	300	215	515

(1) Las causas de las defunciones se encontrarán en el resumen general que, del movimiento de la población, se hace en este mismo capítulo.

C. Nacionalidad de los fallecidos

NACIONALIDAD	Varones	Mujeres	TOTAL
Orientales	230	190	420
Argentinos	5	2	7
Brasileros	1	..	1
Españoles	44	19	63
Italianos	12	3	15
Franceses	4	1	5
Varias	2	..	2
Se ignora	2	...	2
TOTALES	300	215	515

D. Estado de los fallecidos

ESTADO	Varones	Mujeres	TOTAL
Menores de 14 años	151	..	151
" " 13 "	..	104	104
Solteros	59	48	107
Casados	64	44	108
Viudos	24	19	43
Se ignora	2	..	2
TOTALES	300	215	515

E. Edad de los fallecidos

EDAD	Varones	Mujeres	TOTAL
Menores de 1 año	97	65	162
De 1 á 4 años	40	29	69
" 5 " 9 "	11	8	19
" 10 " 14 "	6	10	16
" 15 " 19 "	9	14	23
" 20 " 24 "	17	8	25
" 25 " 29 "	8	17	25
" 30 " 34 "	9	10	19
" 35 " 39 "	8	7	15
" 40 " 44 "	5	5	10
" 45 " 49 "	12	5	17
" 50 " 54 "	11	3	14
" 55 " 59 "	9	4	13
" 60 " 64 "	18	8	26
" 65 " 69 "	12	6	18
" 70 " 74 "	7	5	12
" 75 " 79 "	8	2	10
" 80 " 100 "	13	8	21
Más de 100	..	1	1
Se ignora	..	..	..
TOTALES	300	215	515

V. RECONOCIMIENTOS Y LEGITIMACIONES

A. Inscripción por meses

MESES	Varones	Mujeres	TOTAL
Enero	3	2	5
Febrero	1	2	3
Marzo	..	1	1
Abril	..	..	..
Mayo	1	1	2
Junio	..	..	..
Julio	1	4	5
Agosto	4	..	4
Septiembre	..	..	..
Octubre	..	..	..
Noviembre	..	..	..
Diciembre	1	1	2
TOTALES	11	11	22

B. Inscripción por secciones

SECCIONES	Varones	Mujeres	TOTAL
1.ª Urbana	4	1	5
2.ª Rural	..	..	..
3.ª "	1	2	3
4.ª "	1	1	2
5.ª "	..	..	..
6.ª "	3	2	5
7.ª "	2	5	7
TOTALES	11	11	22

C. Edad y nacionalidad de los hijos legitim y reconocidos

CLASIFICACIÓN	Varones	Mujeres
Reconocimientos	5	2
Legitimaciones	6	9
TOTALES	11	11
EDAD		
Menores de 1 año	..	..
De 1 á 5 años	1	2
" 5 " 10 "	1	..
Mayores de 10 años	9	9
TOTALES	11	11
NACIONALIDAD		
Orientales	11	11
Extranjeros	..	..
TOTALES	11	11

DEPARTAMENTO DE LA COLONIA

Inscripciones practicadas en el Registro del Estado Civil del Departamento de la Colonia en el año 1894, comparadas con 1893

INSCRIPCIONES	1894	1893	Más en 1894	Más en 1893
I. Matrimonios	203	160	43	..
II. Nacimientos	1.590	1.616	..	26
III. Nacido muertos	43	35	8	..
IV. Defunciones	642	628	14	..
V. Reconocimientos y Legitimaciones	19	9	10	..
TOTALES	2.497	2.418	75	26
Aumento en 1894	..	49	..	..

I. MATRIMONIOS

AÑO 1894

A. Inscripción por meses

Enero	6
Febrero	9
Marzo	19
Abril	13
Mayo	27
Junio	32
Julio	16
Agosto	15
Septiembre	12
Octubre	8
Noviembre	24
Diciembre	22
TOTALES	203

B. Inscripción por secciones

1.ª Urbana	36
2.ª Rural	10
3.ª Urbana	45
4.ª Rural	26
5.ª "	6
6.ª Urbana	29
7.ª Rural	7
8.ª Urbana	18
9.ª Rural	3
10.ª "	21
11.ª "	2
TOTALES	203

C. Nacionalidad de los contrayentes

NACIONALIDAD	Varones	Mujeres	TOTAL
Orientales	120	174	294
Argentinos	10	2	12
Brasileros	..	1	1
Españoles	17	10	27
Italianos	35	13	48
Franceses	7	1	8
Otras nacionalidades	14	2	16
TOTALES	203	203	406

D. Edad y sexo de los contrayentes

EDAD	Varones	Mujeres	TOTAL
De menos de 18 años	..	32	32
" 18 á 20 años	3	38	41
" 20 " 25 "	57	91	148
" 25 " 30 "	87	23	110
" 30 " 35 "	27	13	40
" 35 " 40 "	12	3	15
" 40 " 50 "	14	1	15
" 50 " 60 "	2	1	3
Más de 60 "	1	1	2
TOTALES	203	203	406

E. Edad y estado de los contrayentes

EDAD	Solteros	Viudos	Solteras	Viudas
De menos de 18 años	..	..	32	..
" 18 á 20 años	3	..	38	..
" 20 " 25 "	56	1	89	2
" 25 " 30 "	86	1	22	1
" 30 " 35 "	27	..	11	2
" 35 " 40 "	12	..	3	..
" 40 " 50 "	9	5	1	..
" 50 " 60 "	2	..	1	..
Más de 60 "	..	1	..	1
TOTALES	195	8	197	6
	203		203	

F. Instrucción de los contrayentes

CLASIFICACIÓN	Varones	Mujeres	TOTAL
Supieron firmar el acta. .	151	131	282
No supieron hacerlo. . .	52	72	124
TOTALES. . . .	203	203	406

De los 203 matrimonios celebrados en 1894, 112 fueron entre nacionales, 21 entre extranjeros, 8 entre nacionales con extranjeras y 62 entre extranjeros con nacionales.

II. NACIMIENTOS

A. Inscripción por meses

MESES	VARONES		MUJERES		TOTAL
	Legítimos	Ilegítimos	Legítimas	Ilegítimas	
Enero . .	46	19	56	13	134
Febrero . .	41	11	34	15	104
Marzo . .	53	8	49	18	128
Abril . .	51	18	50	12	131
Mayo . .	53	20	33	31	137
Junio . .	54	18	55	14	141
Julio . . .	41	15	48	16	120
Agosto . .	58	25	54	16	153
Septiembre .	56	23	42	21	142
Octubre . .	60	12	56	24	152
Noviembre .	40	16	13	22	121
Diciembre .	47	15	46	19	127
TOTALES .	603	200	566	221	1,590
	803		787		

B. Inscripción por secciones

1.ª Urbana.	111	36	107	40	294
2.ª Rural .	34	8	22	11	75
3.ª Urbana.	141	54	103	52	350
4.ª Rural .	48	4	56	6	114
5.ª " .	23	9	14	9	55
6.ª Urbana.	66	31	90	47	234
7.ª Rural .	41	15	34	15	105
8.ª Urbana	39	27	51	20	137
9.ª Rural .	14	10	13	2	39
10.ª " .	79	4	71	19	173
11.ª " .	7	2	5	..	14
TOTALES .	603	200	566	221	1,590
	803		787		

C. Nacionalidad de los padres

HIJOS DE	Varones	Mujeres	
Padres nacionales . . .	272	223	
" extranjeros . . .	155	150	
Madre nacional y padre extranjero	169	165	
Madre extranjera y padre nacional	16	23	
Padre conocido y madre desconocida	67	65	
Madre conocida y padre desconocido	130	154	
Padres desconocidos . .	3	2	
TOTALES. . . .	803	787	1

D. Nacimientos dobles

En 1894 fueron 11

Los 1.590 nacimientos habidos en 1894, se parten como sigue: 1 169 hijos legítimos y ilegítimos; y los 1 616 de 1893 en 1 270 hijos timos y 346 ilegítimos.

III. NACIDO-MUERTOS

A. Inscripción por meses

MESES	Varones	Mujeres	
Enero	1	1	
Febrero	..	1	
Marzo	2	1	
Abril	2	2	
Mayo	4	2	
Junio	..	2	
Julio	6	1	
Agosto	1	..	
Septiembre	1	..	
Octubre	4	3	
Noviembre	..	4	
Diciembre	3	2	
TOTALES. . . .	24	19	

B. Inscripción de nacido-muertos por secciones

SECCIONES	Varones	Mujeres	TOTAL
1.ª Urbana	4	3	7
2.ª Rural	..	..	..
3.ª Urbana	8	1	9
4.ª Rural	..	..	..
5.ª "	2	1	3
6.ª Urbana	6	6	12
7.ª Rural	1	..	1
8.ª Urbana	2	7	9
9.ª Rural	..	..	..
10.ª "	1	1	2
11.ª "	..	..	..
TOTALES.	24	19	43

IV. DEFUNCIONES (1)

A. Inscripción por meses

MESES	Varones	Mujeres	TOTAL
Enero	27	37	64
Febrero	32	31	63
Marzo	30	29	59
Abril	30	24	54
Mayo	32	25	57
Junio	30	25	55
Julio	19	13	32
Agosto	23	15	38
Septiembre	20	29	49
Octubre	35	31	66
Noviembre	31	23	54
Diciembre	22	29	51
TOTALES.	331	311	642

(1) Las causas de las defunciones se encontrarán en el resumen general que del movimiento de la población se hace en este mismo capítulo.

B. Inscripción por secciones

SECCIONES	Varones	Mujeres	TOTAL
1.ª Urbana	62	55	117
2.ª Rural	3	4	7
3.ª Urbana	91	96	187
4.ª Rural	22	10	32
5.ª "	4	10	14
6.ª Urbana	63	56	119
7.ª Rural	22	13	35
8.ª Urbana	45	45	90
9.ª Rural	6	3	9
10.ª "	13	19	32
11.ª "	..	.	..
TOTALES.	331	311	642

C. Nacionalidad de los fallecidos

NACIONALIDAD	Varones	Mujeres	TOTAL
Orientales	236	262	498
Argentinos	10	15	25
Brasileros	..	1	1
Españoles	26	6	32
Italianos	27	15	42
Franceses	10	9	19
Varias	17	3	20
Se ignora	5	..	5
TOTALES.	331	311	642

D. Estado de los fallecidos

ESTADO	Varones	Mujeres	TOTAL
Menores de 14 años	158	..	158
" " 12 "	..	139	139
Solteros	69	76	145
Casados	81	54	135
Viudos	15	41	56
Se ignora	8	1	9
TOTALES.	331	311	642

E. Edad de los fallecidos

EDAD	Varones	Mujeres	TOTAL
Menores de 1 año. . . .	95	86	181
De 1 á 4 años . . .	50	36	86
" 5 " 9 " . . .	6	15	21
" 10 " 14 " . . .	10	8	18
" 15 " 19 " . . .	10	18	28
" 20 " 24 " . . .	6	21	27
" 25 " 29 " . . .	12	13	25
" 30 " 34 " . . .	17	15	32
" 35 " 39 " . . .	8	13	21
" 40 " 44 " . . .	8	11	19
" 45 " 49 " . . .	14	7	21
" 50 " 54 " . . .	16	9	25
" 55 " 59 " . . .	8	10	18
" 60 " 64 " . . .	16	7	23
" 65 " 69 " . . .	11	10	21
" 70 " 74 " . . .	13	9	22
" 75 " 79 " . . .	12	6	18
" 80 " 100 " . . .	13	14	27
Más de 100	..	2	2
Se ignora	6	1	7
TOTALES . . .	331	311	642

V. RECONOCIMIENTOS Y LEGITIMACIONES

A. Inscripción por meses

MESES	Varones	Mujeres	TOTAL
Enero	..	..	..
Febrero	..	..	..
Marzo	..	..	..
Abril	..	..	..
Mayo	1	..	1
Junio	4	1	5
Julio	3	1	4
Agosto.	6	2	8
Septiembre	..	..	..
Octubre	..	..	..
Noviembre	..	..	..
Diciembre.	1	..	1
TOTALES. . . .	15	4	19

B. Inscripción por secciones

SECCIONES	Varones	Mujeres	TOTAL
1.ª Urbana	3	1	4
2.ª Rural	..	..	..
3.ª Urbana	5	1	6
4.ª Rural	4	1	5
5.ª "	..	..	..
6.ª Urbana	2	1	3
7.ª Rural	1	..	1
8.ª Urbana	..	..	..
9.ª Rural	..	..	..
10.ª "	..	..	..
11.ª "	..	..	..
TOTALES. . .	15	4	19

C. Edad y nacionalidad de los hijos legitimados y reconocidos

CLASIFICACION	Varones	Mujeres	TOTAL
Reconocimientos	6	2	8
Legitimaciones	9	2	11
TOTALES. . . .	15	4	19
EDAD			
Menores de 1 año. . .	1	..	1
De 1 á 5 años. . . .	8	1	9
" 5 " 10 "	4	3	7
Mayores de 10 años. . .	2	..	2
TOTALES. . . .	15	4	19
NACIONALIDAD			
Orientales	15	4	19
Extranjeros	..	..	.
TOTALES . . .	15	4	19

DEPARTAMENTO DE SORIANO

Inscripciones practicadas en el Registro del Estado Civil del Departamento de Soriano en el año 1894, comparadas con 1893

INSCRIPCIONES	1894	1893	Más en 1894	Más en 1893
I. Matrimonios	139	96	43	..
II. Nacimientos	1.227	1.123	104	..
III. Nacido-muertos	43	29	14	..
IV. Defunciones	627	554	73	..
V. Reconocimientos y legitimaciones	68	21	47	..
TOTALES	2.104	1.823	281	..
Aumento en 1894	..	281	..	..

I. MATRIMONIOS

AÑO 1894

A. Inscripción por meses

Enero	6
Febrero	7
Marzo	12
Abril	15
Mayo	7
Junio	16
Julio	21
Agosto	8
Septiembre	19
Octubre	11
Noviembre	6
Diciembre	11
TOTALES	139

B. Inscripción por secciones

1.ª Urbana	64
2.ª "	4
3.ª "	23
4.ª Rural	7
5.ª "	3
6.ª "	3
7.ª "	9
8.ª "	5
9.ª "	2
10.ª "	1
11.ª "	4
12.ª "	4
13.ª "	10
TOTALES	139

C. Nacionalidad de los contrayentes

NACIONALIDAD	Varones	Mujeres	TOTAL
Orientales	98	127	225
Argentinos	9	2	11
Brasileros	..	..	..
Españoles	6	1	7
Italianos	22	8	30
Franceses	1	..	1
Otras nacionalidades	3	1	4
TOTALES	139	139	278

D. Edad y sexo de los contrayentes

EDAD	Varones	Mujeres	TOTAL
De menos de 18 años	..	20	20
" 18 á 20 "	3	23	26
" 20 " 25 "	21	50	74
" 25 " 30 "	40	24	64
" 30 " 35 "	26	13	39
" 35 " 40 "	19	5	24
" 40 " 50 "	21	4	25
" 50 " 60 "	3	..	3
" más de 60 "	3	..	3
TOTALES	139	139	278

E. Edad y estado de los contrayentes

EDAD	Solteros	Viudos	Solteras	Viudas
De menos de 18 años	..	..	20	..
" 18 á 20 "	3	..	23	..
" 20 " 25 "	24	..	50	..
" 25 " 30 "	40	..	24	..
" 30 " 35 "	26	..	13	..
" 35 " 40 "	19	..	5	..
" 40 " 50 "	17	4	4	..
" 50 " 60 "	2	1	..	..
Más de 60 "	3	..	..	..
TOTALES .	134	5	139	..
	139		139	

F. Instrucción de los contrayentes

CLASIFICACIÓN	Varones	Mujeres	TOTAL
Supieron firmar el acta	93	105	198
No supieron hacerlo .	46	34	80
TOTALES. . .	139	139	278

De los 139 matrimonios celebrados en 1894, 96 fueron entre nacionales, 10 entre extranjeros, 2 entre nacionales con extranjeras y 31 entre extranjeros con nacionales.

II. NACIMIENTOS

A. Inscripción por meses

MESES	VARONES Legítimos	VARONES Ilegítimos	MUJERES Legítimas	MUJERES Ilegítimas	TOTAL
Enero. . .	41	15	26	11	93
Febrero . .	26	16	34	20	96
Marzo . .	37	29	35	17	121
Abril. . .	26	14	36	18	94
Mayo. . .	30	21	25	14	90
Junio. . .	15	25	28	21	89
Julio . . .	31	23	32	25	111
Agosto . .	31	19	35	22	107
Septiembre .	33	29	26	25	113
Octubre . .	30	18	24	21	93
Noviembre .	23	28	33	27	111
Diciembre .	35	24	25	25	109
TOTALES .	358	261	362	246	1.227
	619		608		

B. Inscripción por secciones

SECCIONES	VARONES Legítimos	VARONES Ilegítimos	MUJERES Legítimas	MUJERES Ilegítimas	TOTAL
1.ª Urbana.	134	115	127	108	484
2.ª " .	21	9	15	17	62
3.ª " .	50	47	57	44	198
4.ª Rural .	24	5	24	8	61
5.ª " .	18	18	24	10	70
6.ª " .	14	9	14	5	42
7.ª " .	25	8	16	11	60
8.ª " .	13	12	26	10	61
9.ª " .	4	3	7	..	14
10.ª " .	10	12	13	9	44
11.ª " .	19	9	13	14	55
12.ª " .	17	9	14	4	44
13.ª " .	9	5	12	6	32
TOTALES .	358	261	362	246	1.227
	619		608		

C. Nacionalidad de los padres

HIJOS DE	Varones	Mujeres	TOTAL
Padres nacionales . . .	191	195	386
" extranjeros . . .	77	86	163
Madre nacional y padre extranjero.	84	69	153
Madre extranjera y padre nacional.	6	13	19
Padre conocido y madre desconocida	117	110	227
Madre conocida y padre desconocido	110	116	226
Padres desconocidos. . .	34	19	53
TOTALES	619	608	1.227

D. Nacimientos dobles

En 1894 fueron 13

Los 1.227 nacimientos habidos en 1894, se reparten como sigue: 720 hijos legítimos y 507 ilegítimos; y los 1.123 de 1893 en 659 hijos legítimos y 464 ilegítimos.

III. NACIDO-MUERTOS

A. Inscripción por meses

MESES	Varones	Mujeres	TOTAL
Enero	..	1	1
Febrero	3	..	3
Marzo	1	4	5
Abril	3	3	6
Mayo	3	1	4
Junio	..	1	1
Julio	1	2	3
Agosto	1	..	1
Septiembre	2	2	4
Octubre	1	2	3
Noviembre	..	5	5
Diciembre	3	3	6
TOTALES	19	24	43

B. Inscripcion de nacido-muertos por secciones

SECCIONES	Varones	Mujeres	TOTAL
1.ª Urbana	12	17	29
2.ª "	..	..	..
3.ª "	5	5	10
4.ª Rural	..	..	..
5.ª "	1	..	1
6.ª "	..	1	1
7.ª "	1	1	2
8.ª "	..	..	..
9.ª "	..	..	..
10.ª "	..	..	..
11.ª "	..	..	..
12.ª "	..	..	..
13.ª "	..	..	..
TOTALES	19	24	43

IV. DEFUNCIONES (1)

A. Inscripción por meses

MESES	Varones	Mujeres	TOTAL
Enero	24	30	54
Febrero	28	25	53
Marzo	23	30	53
Abril	32	14	46
Mayo	20	34	54
Junio	26	17	43
Julio	20	20	40
Agosto	20	22	42
Septiembre	33	36	69
Octubre	29	30	59
Noviembre	24	28	52
Diciembre	33	29	62
TOTALES	312	315	627

B. Inscripción por secciones

SECCIONES	Varones	Mujeres	TOTAL
1.ª Urbana	203	199	402
2.ª "	13	16	29
3.ª "	44	46	90
4.ª Rural	5	4	9
5.ª "	10	12	22
6.ª "	6	4	10
7.ª "	9	6	15
8.ª "	2	6	8
9.ª "	1	1	2
10.ª "	5	7	12
11.ª "	3	2	5
12.ª "	7	6	13
13.ª "	4	6	10
TOTALES	312	315	627

C. Nacionalidad de los fallecidos

NACIONALIDAD	Varones	Mujeres	TOTAL
Orientales	241	278	519
Argentinos	15	13	28
Brasileros	4	3	7
Españoles	25	4	29
Italianos	16	9	25
Franceses	4	6	10
Varias	7	2	9
TOTALES	312	315	627

(1) Las causas de las defunciones se encontrarán en el resumen general que del movimiento de la poblacion se hace en este mismo capitulo

D. Estado de los fallecidos

ESTADO	Varones	Mujeres	TOTAL
Menores de 14 años. . .	140	..	140
" 12 . . .	.	127	127
Solteros	95	95	190
Casados	52	43	95
Viudos.	25	49	74
Se ignora.	..	1	1
TOTALES. . . .	312	315	627

E. Edad de los fallecidos

EDAD	Varones	Mujeres	TOTAL
Menores de 1 año . . .	82	68	150
De 1 á 4 años. . . .	34	44	78
" 5 " 9 "	16	12	28
" 10 " 14 "	10	9	19
" 15 " 19 "	16	14	30
" 20 " 24 "	15	23	38
" 25 " 29 "	13	18	31
" 30 " 34 "	6	13	19
" 35 " 39 "	11	14	25
" 40 " 44 "	13	9	22
" 45 " 49 "	9	8	17
" 50 " 54 "	15	7	22
" 55 " 59 "	16	13	29
" 60 " 64 "	15	14	29
" 65 " 69 "	9	10	19
" 70 " 74 "	11	10	21
" 75 " 79 "	9	8	17
" 80 " 100 "	12	20	32
Más de 100	..	1	1
Se ignora	..	..	..
TOTALES. . . .	312	315	627

V. RECONOCIMIENTOS Y LEGITIMACIONES

A. Inscripción por meses

MESES	Varones	Mujeres	TOTAL
Enero	..	..	..
Febrero	1	..	1
Marzo	..	..	..
Abril	5	3	8
Mayo	..	..	..
Junio	3	2	5
Julio	5	4	9
Agosto	4	5	9
Septiembre	4	4	8
Octubre	..	..	..
Noviembre	2	2	4
Diciembre.	14	10	24
TOTALES. . . .	38	30	68

B. Inscripción por secciones

SECCIONES	Varones	Mujeres	TOTAL
1.ª Urbana	20	20	40
2.ª "	2	..	2
3.ª "	6	7	13
4.ª Rural	..	..	..
5.ª "	5	1	6
6.ª "	..	..	..
7.ª "	2	..	2
8.ª "	2	..	2
9.ª "	..	..	..
10.ª "	..	..	..
11.ª "	..	..	..
12.ª "	..	..	..
13.ª "	1	2	3
TOTALES. . . .	38	30	68

C. Edad y nacionalidad de los hijos legitimados y reconocidos

CLASIFICACION	Varones	Mujeres	TOTAL
Reconocimientos	6	6	12
Legitimaciones	32	24	56
TOTALES. . . .	38	30	68
EDAD			
Menores de 1 año . . .	..	..	..
De 1 á 5 años	12	9	21
" 5 " 10 "	7	5	12
Mayores de 10 años. . .	19	16	35
TOTALES. . . .	38	30	68
NACIONALIDAD			
Orientales	38	30	68
Extranjeros	..	..	..
TOTALES. . . .	38	30	68

DEPARTAMENTO DE RIO NEGRO

Inscripciones practicadas en el Registro del Estado Civil del Departamento de Rio Negro en el año 1894, comparadas con 1893

INSCRIPCIONES	1894	1893	Más en 1894	Más en 1893
I. Matrimonios	66	55	11	..
II. Nacimientos	639	647	..	8
III. Nacido-muertos	10	17	..	7
IV. Defunciones	225	218	7	..
V. Reconocimientos y Legitimaciones	20	11	9	..
TOTALES	960	948	27	15
Aumento en 1894	..	12	.	..

I. MATRIMONIOS

AÑO 1894

A. Inscripción por meses

Enero	7
Febrero	5
Marzo	6
Abril	3
Mayo	3
Junio	13
Julio	5
Agosto	8
Septiembre	4
Octubre	4
Noviembre	2
Diciembre	6
TOTALES	66

B. Inscripción por secciones

1.ª Urbana	16
2.ª Rural	3
3.ª "	5
4.ª "	4
5.ª "	5
6.ª "	9
7.ª "	2
8.ª "	2
9.ª "	8
10.ª "	7
11.ª "	5
TOTALES	66

C. Nacionalidad de los contrayentes

NACIONALIDAD	Varones	Mujeres	TOTAL
Orientales	43	58	101
Argentinos	8	2	10
Brasileros	3	3	6
Españoles	5	2	7
Italianos	4	..	4
Franceses	1	..	1
Otras nacionalidades	2	1	3
TOTALES	66	66	132

D. Edad y sexo de los contrayentes

EDAD	Varones	Mujeres	TOTAL
De menos de 18 años	..	13	13
" 18 á 20 años	1	9	10
" 20 " 25 "	20	26	46
" 25 " 30 "	20	11	31
" 30 " 35 "	8	4	12
" 35 " 40 "	7	1	8
" 40 " 50 "	7	2	9
" 50 " 60 "	2	..	2
Más de 60 "	1	..	1
TOTALES	66	66	132

E. Edad y estado de los contrayentes

EDAD	Solteros	Viudos	Solteras	Viudas
De menos de 18 años	..	..	13	..
" 18 á 20 años	1	..	9	..
" 20 " 25 "	20	..	26	..
" 25 " 30 "	20	..	11	..
" 30 " 35 "	8	..	3	1
" 35 " 40 "	7	..	1	..
" 40 " 50 "	7	..	2	..
" 50 " 60 "	1	1	..	..
Más de 60 "	..	1	..	..
TOTALES	64	2	65	1
	66		66	

F. Instruccion de los contrayentes

CLASIFICACIÓN	Varones	Mujeres	TOTAL
Supieron firmar el acta. .	52	55	107
No supieron hacerlo. . .	14	11	25
TOTALES. . . .	66	66	132

De los 66 matrimonios celebrados en 1894, 38 fueron entre nacionales, 3 entre extranjeros, 5 entre nacionales con extranjeras y 20 entre extranjeros con nacionales.

II. NACIMIENTOS

A. Inscripción por meses

MESES	VARONES		MUJERES		TOTAL
	Legítimos	Ilegítimos	Legítimas	Ilegítimas	
Enero . .	17	11	16	7	54
Febrero . .	15	6	12	6	39
Marzo . .	25	11	16	4	56
Abril . .	13	18	11	10	55
Mayo . .	18	7	18	9	52
Junio . .	19	13	18	11	61
Julio . . .	18	11	28	4	61
Agosto . .	20	14	21	10	65
Septiembre .	17	19	14	11	52
Octubre . .	19	12	12	13	56
Noviembre .	10	7	12	13	42
Diciembre .	15	11	12	8	46
TOTALES .	206	134	193	106	639
	340		299		

B. Inscripción por secciones

1.ª Urbana.	77	32	71	35	215
2.ª Rural .	13	16	11	9	49
3.ª " .	7	8	8	4	27
4.ª " .	14	10	15	7	46
5.ª " .	11	9	10	3	33
6.ª " .	6	8	13	6	33
7.ª " .	9	2	1	2	14
8.ª " .	11	3	15	3	32
9.ª " .	27	24	22	18	91
10.ª " .	16	19	20	16	71
11.ª " .	12	3	7	3	25
TOTALES	206	134	193	106	639
	340		299		

C. Nacionalidad de los padres

HIJOS DE	Varones	Mujeres	TOTAL
Padres nacionales . . .	78	71	149
" extranjeros . . .	60	55	115
Madre nacional y padre extranjero	66	63	129
Madre extranjera y padre nacional	4	6	10
Padre conocido y madre desconocida	61	40	101
Madre conocida y padre desconocido	70	56	126
Padres desconocidos . .	1	8	9
TOTALES. . . .	340	299	639

D. Nacimientos dobles

En 1894 fueron 5

Los 639 nacimientos habidos en 1894, se reparten como sigue: 399 hijos legítimos y 240 ilegítimos; y los 647 de 1893 en 398 hijos legítimos y 249 ilegítimos.

III. NACIDO-MUERTOS

A. Inscripción por meses

MESES	Varones	Mujeres	TOTAL
Enero	..	..	..
Febrero	..	..	..
Marzo	..	1	1
Abril	..	..	..
Mayo	1	..	1
Junio	2	2	4
Julio	1	..	1
Agosto	..	..	..
Septiembre	..	1	1
Octubre	..	..	..
Noviembre	..	1	1
Diciembre	..	1	1
TOTALES. . . .	4	6	10

B. Inscripción de nacido-muertos por secciones

SECCIONES	Varones	Mujeres	TOTAL
1.ª Urbana	2	1	3
2.ª Rural	..	..	..
3.ª "	..	..	..
4.ª "	..	2	2
5.ª "	..	..	..
6.ª "	..	..	..
7.ª "	..	..	..
8.ª "	..	..	..
9.ª "	2	2	4
10.ª "	..	1	1
11.ª "	..	..	..
TOTALES.	4	6	10

IV. DEFUNCIONES (1)

A. Inscripción por meses

MESES	Varones	Mujeres	TOTAL
Enero	12	9	21
Febrero	5	6	11
Marzo	12	9	21
Abril	7	3	10
Mayo	13	11	24
Junio	8	12	20
Julio	6	7	13
Agosto	12	6	18
Septiembre	14	9	23
Octubre	20	7	27
Noviembre	13	7	20
Diciembre	9	8	17
TOTALES.	131	94	225

(1) Las causas de las defunciones se encontrarán en el resúmen general que del movimiento de la población se hace en este mismo capítulo.

B. Inscripción por secciones

SECCIONES	Varones	Mujeres	TOTAL
1.ª Urbana	55	44	99
2.ª Rural	6	7	13
3.ª "	4	3	7
4.ª "	8	4	12
5.ª "	7	3	10
6.ª "	8	9	17
7.ª "	2	..	2
8.ª "	4	4	8
9.ª "	14	12	26
10.ª "	19	5	24
11.ª "	4	3	7
TOTALES.	131	94	225

C. Nacionalidad de los fallecidos

NACIONALIDAD	Varones	Mujeres	TOTAL
Orientales	92	77	169
Argentinos	10	8	18
Brasileros	9	2	11
Españoles	7	2	9
Italianos	6	2	8
Franceses	4	1	5
Varias	3	2	5
TOTALES.	131	94	225

D. Estado de los fallecidos

ESTADO	Varones	Mujeres	TOTAL
Menores de 11 años	55	..	55
" " 12 "	..	43	43
Solteros	39	24	63
Casados	27	20	47
Viudos	8	7	15
Se ignora	2	..	2
TOTALES.	131	94	225

E. Edad de los fallecidos

EDAD	Varones	Mujeres	TOTAL
Menores de 1 año. . . .	38	27	65
De 1 á 4 años . . .	10	8	18
" 5 " 9 " . . .	4	6	10
" 10 " 14 " . . .	3	3	6
" 15 " 19 " . . .	7	5	12
" 20 " 24 " . . .	2	8	10
" 25 " 29 " . . .	4	5	9
" 30 " 34 " . . .	7	5	12
" 35 " 39 " . . .	4	3	7
" 40 " 44 " . . .	3	3	6
" 45 " 49 " . . .	11	3	14
" 50 " 54 " . . .	9	2	11
" 55 " 59 " . . .	4	3	7
" 60 " 64 " . . .	7	4	11
" 65 " 69 " . . .	4	3	7
" 70 " 74 " . . .	5	4	9
" 75 " 79 " . . .	5	..	5
" 80 " 100 " . . .	3	2	5
Más de 100	..	..	..
Se ignora	1	..	1
TOTALES . . .	131	94	225

V. RECONOCIMIENTOS Y LEGITIMACIONES

A. Inscripción por meses

MESES	Varones	Mujeres	TOTAL
Enero	4	7	11
Febrero	..	..	..
Marzo	..	..	..
Abril	..	..	..
Mayo	..	..	..
Junio	..	..	..
Julio	..	..	..
Agosto	..	..	..
Septiembre	4	5	9
Octubre	..	..	..
Noviembre	..	..	..
Diciembre	..	..	..
TOTALES . . .	8	12	20

B. Inscripción por secciones

SECCIONES	Varones	Mujeres
1.ª Urbana	5	5
2.ª Rural	..	..
3.ª "	..	..
4.ª "	..	..
5.ª "	..	..
6.ª "	2	7
7.ª "	..	..
8.ª "	1	..
9.ª "	..	..
10.ª "	..	..
11.ª "	..	..
TOTALES. . . .	8	12

C. Edad y nacionalidad de los hijos legitim y reconocidos

CLASIFICACION	Varones	Mujeres
Reconocimientos	5	5
Legitimaciones	3	7
TOTALES. . . .	8	12
EDAD		
Menores de 1 año . . .	..	..
De 1 á 5 años. . . .	3	4
" 5 " 10 "	1	4
Mayores de 10 años . .	4	4
TOTALES. . . .	8	12
NACIONALIDAD		
Orientales	8	12
Extranjeros	..	..
TOTALES. . . .	8	12

DEPARTAMENTO DE PAYSANDÚ

Inscripciones practicadas en el Registro del Estado Civil del Departamento de Paysandú en el año 1894, comparadas con 1893

INSCRIPCIONES	1894	1893	Más en 1894	Más en 1893
I. Matrimonios	126	136	..	10
II. Nacimientos	1.177	1.124	53	..
III. Nacido muertos	39	36	3	..
IV. Defunciones	557	519	38	..
V. Reconocimientos y legitimaciones	46	31	15	..
TOTALES	1.945	1.846	109	10
Aumento en 1894	..	99	..	..

I. MATRIMONIOS

AÑO 1894

A. Inscripción por meses

Enero	9
Febrero	4
Marzo	14
Abril	10
Mayo	16
Junio	12
Julio	16
Agosto	10
Septiembre	19
Octubre	8
Noviembre	2
Diciembre	6
TOTALES	126

B. Inscripción por secciones

1ª Urbana	38
2ª "	40
3ª Rural	7
4ª "	1
5ª "	5
6ª "	7
7ª "	4
8ª "	3
9ª "	5
10ª "	8
11ª "	3
12ª "	4
13ª "	1
TOTALES	126

C. Nacionalidad de los contrayentes

NACIONALIDAD	Varones	Mujeres	TOTAL
Orientales	54	89	143
Argentinos	10	17	27
Brasileros	8	1	9
Españoles	15	3	18
Italianos	35	12	47
Franceses	1	1	2
Otras nacionalidades	3	3	6
TOTALES	126	126	252

D. Edad y sexo de los contrayentes

EDAD	Varones	Mujeres	TOTAL
De menos de 18 años	..	22	22
" 18 á 20 años	4	29	33
" 20 " 25 "	26	49	75
" 25 " 30 "	46	14	60
" 30 " 35 "	24	6	30
" 35 " 40 "	15	1	16
" 40 " 50 "	8	3	11
" 50 " 60 "	2	2	4
Más de 60	1	..	1
TOTALES	126	126	252

E. Edad y estado de los contrayentes

EDAD	Solteros	Viudos	Solteras	Viudas
De menos de 18 años	..	..	22	..
" 18 á 20 años	4	..	29	..
" 20 " 25 "	26	..	49	..
" 25 " 30 "	45	1	14	..
" 30 " 35 "	23	1	4	2
" 35 " 40 "	12	3	1	..
" 40 " 50 "	8	..	2	1
" 50 " 60 "	1	1	2	..
Más de 60	1	..	..	..
TOTALES	120	6	123	3
	126		126	

F. Instrucción de los contrayentes

CLASIFICACIÓN	Varones	Mujeres	TOTAL
Supieron firmar el acta. .	86	85	171
No supieron hacerlo. . .	40	41	81
TOTALES. . . .	126	126	252

De los 126 matrimonios celebrados en 1894, 46 fueron entre nacionales, 28 entre extranjeros, 9 entre nacionales con extranjeras y 43 entre extranjeros con nacionales.

II. NACIMIENTOS

A. Inscripción por meses

MESES	VARONES		MUJERES		TOTAL
	Legítimos	Ilegítimos	Legítimas	Ilegítimas	
Enero . .	37	12	28	10	87
Febrero . .	30	14	25	5	74
Marzo . .	39	17	32	11	99
Abril. . .	40	19	34	10	103
Mayo. . .	26	18	29	16	89
Junio. . .	43	13	35	20	111
Julio . . .	33	22	38	14	107
Agosto . .	41	19	32	20	112
Septiembre .	35	26	34	17	112
Octubre . .	30	19	43	17	109
Noviembre .	41	17	21	7	89
Diciembre .	24	16	31	14	85
TOTALES .	419	212	385	161	1.177
	631		546		

B. Inscripción por secciones

1.ª Urbana	123	42	98	28	291
2.ª "	129	46	132	26	326
3.ª Rural .	11	14	9	5	39
4.ª " .	10	5	18	7	40
5.ª " .	21	11	12	10	57
6.ª " .	28	15	19	14	76
7.ª " .	15	6	10	8	39
8.ª " .	14	16	16	19	65
9.ª " .	9	11	16	8	44
10.ª " .	19	18	21	14	72
11.ª " .	12	6	10	3	31
12.ª " .	26	10	16	14	66
13.ª " .	9	9	8	5	31
TOTALES .	419	212	385	161	1.177
	631		546		

C. Nacionalidad de los padres

HIJOS DE	Varones	Mujeres	TOTAL
Padres nacionales . . .	118	118	236
" extranjeros . . .	147	162	309
Madre nacional y padre extranjero	140	102	242
Madre extranjera y padre nacional.	24	11	35
Padre conocido y madre desconocida.	91	77	168
Madre conocida y padre desconocido.	111	75	186
Padres desconocidos. . .	..	1	1
TOTALES. . . .	631	546	1.177

D. Nacimientos dobles

En 1894 fueron 9

Los 1.177 nacimientos habidos en 1894, se reparten como sigue: 804 hijos legítimos y 373 ilegítimos; y los 1.124 de 1893 en 809 hijos legítimos y 315 ilegítimos.

III. NACIDO-MUERTOS

A. Inscripción por meses

MESES	Varones	Mujeres	TOTAL
Enero	2	..	2
Febrero	2	2	4
Marzo	1	1	2
Abril	3	1	4
Mayo	4	..	4
Junio	2	1	3
Julio	..	2	2
Agosto.	2	1	3
Septiembre.	2	4	6
Octubre	2	..	2
Noviembre.	4	..	4
Diciembre.	1	2	3
TOTALES. . . .	25	14	39

Inscripción de nacido-muertos por secciones

SECCIONES	Varones	Mujeres	TOTAL
1ª Urbana	10	4	14
2ª "	12	7	19
3ª Rural	..	..	..
4ª "	1	..	1
5ª "	..	1	1
6ª "	..	1	1
7ª "	..	..	..
8ª "	..	..	..
9ª "	..	1	1
10ª "	..	..	..
11ª "	2	..	2
12ª "	..	..	..
13ª "	..	..	..
TOTALES. . . .	25	14	39

IV. DEFUNCIONES (1)

A. Inscripción por meses

MESES	Varones	Mujeres	TOTAL
nero	23	18	41
ebrero	26	15	41
arzo	26	34	60
bril	19	24	43
ayo	30	18	48
nio	28	26	54
lio	21	20	41
gosto.	24	17	41
tiembre	29	16	45
tubre	21	24	45
viembre	26	25	51
iembre.	27	20	47
TOTALES. . . .	300	257	557

B. Inscripción por secciones

SECCIONES	Varones	Mujeres	TOTAL
1ª Urbana	78	58	136
2ª "	125	109	234
3ª Rural	7	6	13
4ª "	4	3	7
5ª "	9	18	27
6ª "	8	13	21
7ª "	15	8	23
8ª "	7	7	14
9ª "	8	7	15
10ª "	17	15	32
11ª "	2	6	8
12ª "	14	7	21
13ª "	6	..	6
TOTALES. . . .	300	257	557

Las causas de las defunciones se encontrarán en el mes general que, del movimiento de la población, se en este mismo capítulo.

C. Nacionalidad de los fallecidos

NACIONALIDAD	Varones	Mujeres	TOTAL
Orientales.	192	201	393
Argentinos	20	22	42
Brasileros	20	5	25
Españoles.	17	3	20
Italianos	30	20	50
Franceses	12	4	16
Varias	9	1	10
Se ignora	..	1	1
TOTALES. . . .	300	257	557

D. Estado de los fallecidos

ESTADO	Varones	Mujeres	TOTAL
Menores de 14 años. . .	123	..	123
" " 12 " . . .	..	105	105
Solteros	90	68	158
Casados	65	46	111
Viudos	20	35	55
Se ignora	2	3	5
TOTALES. . . .	300	257	557

E. Edad de los fallecidos

EDAD	Varones	Mujeres	TOTAL
Menores de 1 año . . .	73	69	142
De 1 á 4 años . . .	31	25	56
" 5 " 9 " . . .	12	9	21
" 10 " 14 " . . .	12	9	21
" 15 " 19 " . . .	12	19	31
" 20 " 24 " . . .	17	17	34
" 25 " 29 " . . .	11	11	22
" 30 " 34 " . . .	12	12	24
" 35 " 39 " . . .	12	8	20
" 40 " 44 " . . .	12	8	20
" 45 " 49 " . . .	17	6	23
" 50 " 54 " . . .	9	11	20
" 55 " 59 " . . .	15	7	22
" 60 " 64 " . . .	13	9	22
" 65 " 69 " . . .	8	4	12
" 70 " 74 " . . .	14	6	20
" 75 " 79 " . . .	10	7	17
" 80 " 100 " . . .	10	17	27
Más de 100	..	2	2
Se ignora.	..	1	1
TOTALES. . . .	300	257	557

V. RECONOCIMIENTOS Y LEGITIMACIONES

A. Inscripción por meses

MESES	Varones	Mujeres	TOTAL
Enero	..	..	..
Febrero	2	1	3
Marzo	1	..	1
Abril	4	2	6
Mayo	6	4	10
Junio	..	..	..
Julio	..	..	..
Agosto	9	2	11
Septiembre	3	1	4
Octubre	4	7	11
Noviembre	..	..	..
Diciembre	..	..	..
TOTALES	29	17	46

B. Inscripción por secciones

SECCIONES	Varones	Mujeres	TOTAL
1.ª Urbana	1	..	1
2.ª "	10	6	16
3.ª Rural	2	1	3
4.ª "	..	..	..
5.ª "	..	..	..
6.ª "	..	..	..
7.ª "	..	..	..
8.ª "	9	2	11
9.ª "	1	..	1
10.ª "	2	1	3
11.ª "	4	7	11
12.ª "	..	..	..
13.ª "	..	..	..
TOTALES	29	17	46

C. Edad y nacionalidad de los hijos legitimados y reconocidos

CLASIFICACIÓN	Varones	Mujeres	TOTAL
Reconocimientos	12	5	17
Legitimaciones	17	12	29
TOTALES	29	17	46
EDAD			
Menores de 1 año	..	1	1
De 1 á 5 años	6	1	7
" 5 " 10 "	5	6	11
Mayores de 10 años	18	9	27
TOTALES	29	17	46
NACIONALIDAD			
Orientales	27	17	44
Extranjeros	2	..	2
TOTALES	29	17	46

DEPARTAMENTO DEL SALTO

Inscripciones practicadas en el Registro del Estado Civil del Departamento del Salto en el año 1894, comparadas con 1893

INSCRIPCIONES	1894	1893	Más en 1894	Más en 1893
I. Matrimonios	141	121	20	..
II. Nacimientos	1.310	1.291	19	..
III. Nacido-muertos	39	38	1	..
IV. Defunciones	681	676	5	..
V. Reconocimientos y Legitimaciones	34	10	24	..
TOTALES	2.205	2.136	69	..
Aumento en 1894	..	69	..	..

I. MATRIMONIOS

AÑO 1894

A. Inscripción por meses

Enero	14
Febrero	7
Marzo	6
Abril	20
Mayo	16
Junio	12
Julio	9
Agosto	12
Septiembre	11
Octubre	15
Noviembre	7
Diciembre	12
TOTALES	141

B. Inscripción por secciones

1ª Urbana	25
2ª "	31
3ª "	10
4ª Rural	2
5ª "	8
6ª "	2
7ª "	8
8ª "	16
9ª "	16
10ª "	13
11ª "	7
TOTALES	141

C. Nacionalidad de los contrayentes

NACIONALIDAD	Varones	Mujeres	TOTAL
Orientales	64	100	164
Argentinos	11	7	18
Brasileros	29	16	45
Españoles	6	6	12
Italianos	21	10	31
Franceses	7	2	9
Otras nacionalidades	3	..	3
TOTALES	141	141	282

D. Edad y sexo de los contrayentes

EDAD	Varones	Mujeres	TOTAL
De menos de 18 años	..	25	25
" 18 á 20 años	1	25	26
" 20 " 25 "	35	58	93
" 25 " 30 "	50	17	67
" 30 " 35 "	19	8	27
" 35 " 40 "	16	3	19
" 40 " 50 "	11	5	19
" 50 " 60 "	3	..	3
Más de 60 años	3	..	3
TOTALES	141	141	282

E. Edad y estado de los contrayentes

EDAD	Solteros	Viudos	Solteras	Viudas
De menos de 18 años	..	..	25	..
" 18 á 20 años	1	..	25	..
" 20 " 25 "	35	..	58	..
" 25 " 30 "	50	..	17	..
" 30 " 35 "	19	..	7	1
" 35 " 40 "	12	4	3	..
" 40 " 50 "	13	1	5	..
" 50 " 60 "	2	1	..	..
Más de 60	2	1	..	..
TOTALES	134	7	140	1
	141		141	

F. Instrucción de los contrayentes

CLASIFICACIÓN	Varones	Mujeres	TOTAL
Supieron firmar el acta	106	89	195
No supieron hacerlo	35	52	87
TOTALES	141	141	282

De los 141 matrimonios celebrados en 1894, 54 fueron entre nacionales, 31 entre extranjeros, 10 entre nacionales con extranjeras y 46 entre extranjeros con nacionales.

II. NACIMIENTOS

A. Inscripción por meses

MESES	VARONES		MUJERES		TOTAL
	Legítimos	Ilegítimos	Legítimas	Ilegítimas	
Enero	42	21	39	14	116
Febrero	46	15	23	12	96
Marzo	42	22	31	13	108
Abril	41	9	31	19	100
Mayo	38	19	32	13	102
Junio	35	21	39	17	112
Julio	16	25	30	14	115
Agosto	52	17	37	17	123
Septiembre	37	28	37	6	118
Octubre	35	21	27	15	98
Noviembre	43	21	19	22	105
Diciembre	49	20	26	19	114
TOTALES	506	239	374	191	1,310
	745		565		

B. Inscripción por secciones

SECCIONES	VARONES		MUJERES		TOTAL
	Legítimos	Ilegítimos	Legítimas	Ilegítimas	
1.ª Urbana	78	24	69	19	190
2.ª "	111	28	76	15	222
3.ª "	34	14	27	9	84
2.ª Rural	21	20	10	18	69
3.ª "	31	19	19	21	90
4.ª "	13	16	15	14	58
5.ª "	52	31	33	31	147
6.ª "	56	35	49	24	164
7.ª "	52	22	42	20	136
8.ª "	38	27	27	18	110
9.ª "	20	3	13	4	40
TOTALES	506	239	374	191	1,310
	745		565		

C. Nacionalidad de los padres

HIJOS DE	Varones	Mujeres	TOTAL
Padres nacionales	159	104	263
" extranjeros	143	118	261
Madre nacional y padre extranjero	166	136	302
Madre extranjera y padre nacional	34	17	51
Padre conocido y madre desconocida	113	101	214
Madre conocida y padre desconocido	91	86	177
Padres desconocidos	2	3	5
TOTALES	745	565	1,310

D. Nacimientos dobles

En 1894 fueron 7

Los 1.310 nacimientos habidos en 1894, se repartieron como sigue: 886 hijos legítimos y 430 ilegítimos; y los 1.291 de 1893 en 883 legítimos y 408 ilegítimos.

III. NACIDO MUERTOS

A. Inscripción por meses

MESES	Varones	Mujeres	TOTAL
nero	..	..	..
·brero	1	1	2
arzo	1	1	2
bril	..	..	..
ayo	4	..	4
nio	4	1	5
ulio	3	..	3
gosto	3	..	3
ptiembre	5	2	7
Octubre	5	1	6
Noviembre	3	2	5
Diciembre	2	..	2
TOTALES	31	8	39

B. Inscripción de nacido-muertos por secciones

SECCIONES	Varones	Mujeres	TOTAL
1.ª Urbana	8	2	10
2.ª "	13	1	14
3.ª "	..	..	..
2.ª Rural	..	..	..
3.ª "	..	..	..
4.ª "	2	..	2
5.ª "	..	..	..
6.ª "	7	4	11
7.ª "	1	..	1
8.ª "	..	1	1
9.ª "	..	..	..
TOTALES	31	8	39

IV. DEFUNCIONES (1)

A. Inscripción por meses

MESES	Varones	Mujeres	TOTAL
Enero	38	23	61
Febrero	26	32	58
Marzo	50	25	75
Abril	37	20	57
Mayo	36	15	51
Junio	29	13	42
Julio	21	18	42
Agosto	34	19	53
Septiembre	34	26	60
Octubre	36	40	76
Noviembre	29	24	53
Diciembre	27	26	53
TOTALES	400	281	681

(1) Las causas de las defunciones se encontrarán en el resumen general que del movimiento de la población se hace este mismo capítulo.

B. Inscripción por secciones

SECCIONES	Varones	Mujeres	TOTAL
1.ª Urbana	111	66	177
2.ª "	97	68	165
3.ª "	18	11	29
2.ª Rural	13	8	21
3.ª "	17	7	24
4.ª "	15	18	33
5.ª "	30	23	53
6.ª "	28	20	48
7.ª "	34	32	66
8.ª "	21	18	39
9.ª "	16	10	26
TOTALES	400	281	681

C. Nacionalidad de los fallecidos

NACIONALIDAD	Varones	Mujeres	TOTAL
Orientales	246	211	457
Argentinos	26	12	38
Brasileros	56	38	94
Españoles	25	7	32
Italianos	22	5	27
Franceses	12	3	15
Varias	12	5	17
Se ignora	1	..	1
TOTALES	400	281	681

D. Estado de los fallecidos

ESTADO	Varones	Mujeres	TOTAL
Menores de 14 años	175	..	175
" " 12 "	..	124	124
Solteros	108	67	175
Casados	88	55	143
Viudos	25	34	59
Se ignora	4	1	5
TOTALES	400	281	681

E. Edad de los fallecidos

EDAD	Varones	Mujeres	TOTAL
Menores de 1 año	111	72	183
De 1 á 4 años	46	34	80
" 5 " 9 "	12	12	24
" 10 " 14 "	9	10	19
" 15 " 19 "	13	17	30
" 20 " 24 "	20	22	42
" 25 " 29 "	14	12	26
" 30 " 34 "	14	14	28
" 35 " 39 "	13	14	27
" 40 " 44 "	23	16	39
" 45 " 49 "	13	9	22
" 50 " 54 "	25	12	37
" 55 " 59 "	11	4	15
" 60 " 64 "	22	9	31
" 65 " 69 "	13	3	16
" 70 " 74 "	17	6	23
" 75 " 79 "	6	6	12
" 80 " 100 "	14	10	24
Más de 100	1	4	5
Se ignora	3	1	4
TOTALES	400	281	681

V. RECONOCIMIENTOS Y LEGITIMACIONES

A. Inscripción por meses

MESES	Varones	Mujeres	TOTAL
Enero	..	..	..
Febrero	..	..	..
Marzo	..	..	..
Abril	3	9	12
Mayo	7	1	8
Junio	7	6	13
Julio	..	..	..
Agosto	..	..	..
Septiembre	..	..	..
Octubre	..	..	..
Noviembre	..	..	..
Diciembre	..	1	1
TOTALES	17	17	34

B. Inscripción por secciones

SECCIONES	Varones	Mujeres	TOTAL
1.ª Urbana	1	..	1
2.ª "	4	..	4
3.ª "	2	1	3
2.ª Rural	..	..	..
3.ª "	..	..	..
4.ª "	..	..	..
5.ª "	7	6	13
6.ª "	..	1	1
7.ª "	..	..	..
8.ª "	3	9	12
9.ª "	..	..	..
TOTALES	17	17	34

C. Edad y nacionalidad de los hijos legitimados y reconocidos

CLASIFICACIÓN	Varones	Mujeres	TOTAL
Reconocimientos	12	6	18
Legitimaciones	5	11	16
TOTALES	17	17	34
EDAD			
Menores de 1 año	1	..	1
De 1 á 5 años	6	4	10
" 5 " 10 "	3	7	10
Mayores de 10 años	7	6	13
TOTALES	17	17	34
NACIONALIDAD			
Orientales	17	17	34
Extranjeros	..	..	..
TOTALES	17	17	34

DEPARTAMENTO DE ARTIGAS

;cripciones practicadas en el Registro del Estado Civil del Departamento de Artigas en el año 1894, comparadas con 1893

INSCRIPCIONES	1894	1893	Más en 1894	Más en 1893
. Matrimonios	96	76	20	..
[. Nacimientos	953	865	88	..
[. Nacido muertos	47	32	15	..
. Defunciones	572	354	218	..
. Reconocimientos y legitimaciones	23	22	1	..
TOTALES	1 691	1,349	342	..
Aumento en 1894	..	342	..	..

I. MATRIMONIOS

AÑO 1894

A. Inscripción por meses

Enero	10
Febrero	8
Marzo	9
Abril	5
Mayo	6
Junio	13
Julio	7
Agosto	14
Septiembre	7
Octubre	4
Noviembre	4
Diciembre	9
TOTALES	96

B. Inscripción por secciones

1.ª Urbana	33
2.ª Rural	10
3.ª "	13
4.ª "	9
5.ª "	3
6.ª "	15
7.ª Urbana	12
8.ª Rural	3
TOTALES	96

C. Nacionalidad de los contrayentes

NACIONALIDAD	Varones	Mujeres	TOTAL
Orientales	46	62	108
Argentinos	2	3	5
Brasileros	35	24	59
Españoles	7	5	12
Italianos	5	2	7
Franceses	..	..	..
Otras nacionalidades	1	..	1
TOTALES	96	96	192

D. Edad y sexo de los contrayentes

EDAD	Varones	Mujeres	TOTAL
De menos de 18 años	1	24	25
" 18 á 20 años	1	14	15
" 20 " 25 "	23	41	64
" 25 " 30 "	36	10	46
" 30 " 35 "	19	4	23
" 35 " 40 "	12	3	15
" 45 " 50 "	3	..	3
" 50 " 60 "	1	..	1
Más de 60	..	..	..
TOTALES	96	96	192

E. Edad y estado de los contrayentes

EDAD	Solteros	Viudos	Solteras	Viudas
De menos de 18 años	1	..	24	..
" 18 á 20 años	1	..	14	..
" 20 " 25 "	23	..	41	..
" 25 " 30 "	36	..	10	..
" 30 " 35 "	19	..	4	..
" 35 " 40 "	11	1	3	..
" 40 " 50 "	2	1	..	..
" 50 " 60 "	1	..	..	..
Más de 60	..	..	..	..
TOTALES	94	2	96	..
	96		96	

F. Instrucción de los contrayentes

CLASIFICACIÓN	Varones	Mujeres	TOTAL
Supieron firmar el acta. .	66	52	118
No supieron hacerlo. . .	30	44	74
TOTALES. . . .	96	96	192

De los 96 matrimonios celebrados en 1894, 35 fueron entre nacionales, 23 entre extranjeros, 11 entre nacionales con extranjeras y 27 entre extranjeros con nacionales.

II. NACIMIENTOS

A. Inscripción por meses

MESES	VARONES		MUJERES		TOTAL
	Legítimos	Ilegítimos	Legítimas	Ilegítimas	
Enero . .	24	9	24	10	67
Febrero . .	13	20	18	17	68
Marzo . .	23	11	13	15	62
Abril. . .	31	13	22	17	83
Mayo. . .	23	13	30	23	89
Junio. . .	25	14	22	11	72
Julio . . .	21	18	27	19	85
Agosto . .	33	20	24	14	91
Septiembre .	28	20	28	17	93
Octubre . .	29	15	34	19	97
Noviembre .	14	15	18	14	61
Diciembre .	28	15	27	15	85
TOTALES .	292	183	287	191	953
	475		478		

B. Inscripción por secciones

1.ª Urbana	88	53	86	58	285
2.ª Rural .	21	22	39	15	97
3.ª " .	30	9	33	18	90
4.ª " .	21	10	25	17	73
5.ª " .	22	17	26	17	82
6.ª " .	32	29	22	17	100
7.ª Urbana	59	24	40	34	157
8.ª Rural .	19	19	16	15	69
TOTALES .	292	183	287	191	953
	475		478		

C. Nacionalidad de los padres

HIJOS DE	Varones	Mujeres
Padres nacionales . . .	77	72
" extranjeros . . .	114	110
Madre nacional y padre extranjero	84	81
Madre extranjera y padre nacional.	21	26
Padre conocido y madre desconocida.	112	123
Madre conocida y padre desconocido.	65	63
Padres desconocidos. . .	2	3
TOTALES. . . .	475	478

D. Nacimientos dobles y triples

	Dobles
En 1894 fueron	9

Los 953 nacimientos habidos en 1894, parten como sigue: 579 hijos legítimos ilegítimos; jy los 865 de 1893 en 544 hijo timos y 321 ilegítimos.

III. NACIDO-MUERTOS

A. Inscripción por meses

MESES	Varones	Mujeres
Enero	2	1
Febrero	..	2
Marzo	2	3
Abril	3	1
Mayo	4	5
Junio	..	1
Julio	..	2
Agosto.	3	1
Septiembre.	7	1
Octubre	1	3
Noviembre.	2	3
Diciembre.	..	..
TOTALES. . . .	24	23

B. Inscripción de nacido-muertos por secciones

SECCIONES	Varones	Mujeres	TOTAL
1.ª Urbana	7	19	26
2.ª Rural	1	1	2
3.ª "	3	..	3
4.ª "	4	1	5
5.ª "	1	..	1
6.ª "	2	..	2
7.ª Urbana	4	2	6
8.ª Rural	2	..	2
TOTALES	24	23	47

IV. DEFUNCIONES (1)

A. Inscripción por meses

MESES	Varones	Mujeres	TOTAL
Enero	28	18	46
Febrero	23	21	44
Marzo	25	17	42
Abril	24	20	44
Mayo	24	23	47
Junio	16	16	32
Julio	18	13	31
Agosto	16	14	30
Septiembre	25	31	56
Octubre	45	43	88
Noviembre	33	29	62
Diciembre	25	25	50
TOTALES	302	270	572

B. Inscripción por secciones

SECCIONES	Varones	Mujeres	TOTAL
1.ª Urbana	157	143	300
2.ª Rural	25	13	38
3.ª "	22	16	38
4.ª "	16	10	26
5.ª "	11	13	24
6.ª "	18	15	33
7.ª Urbana	39	49	88
8.ª Rural	14	11	25
TOTALES	302	270	572

(1) Las causas de las defunciones se encontrarán en el resumen general que, del movimiento de la población, se hace en este mismo capítulo.

C. Nacionalidad de los fallecidos

NACIONALIDAD	Varones	Mujeres	TOTAL
Orientales	182	162	344
Argentinos	9	7	16
Brasileros	103	96	199
Españoles	2	1	3
Italianos	3	1	4
Franceses	1	..	1
Varias	..	..	..
Se ignora	2	3	5
TOTALES	302	270	572

D. Estado de los fallecidos

ESTADO	Varones	Mujeres	TOTAL
Menores de 14 años	151	..	151
" " 12 "	..	132	132
Solteros	83	67	150
Casados	54	40	94
Viudos	9	31	40
Se ignora	5	..	5
TOTALES	302	270	572

E. Edad de los fallecidos

EDAD	Varones	Mujeres	TOTAL
Menores de 1 año	87	76	163
De 1 á 4 años	43	45	88
" 5 " 9 "	11	6	17
" 10 " 14 "	11	12	23
" 15 " 19 "	10	7	17
" 20 " 24 "	16	14	30
" 25 " 29 "	14	19	33
" 30 " 34 "	16	11	27
" 35 " 39 "	14	11	25
" 40 " 44 "	14	11	25
" 45 " 49 "	5	10	15
" 50 " 54 "	10	3	13
" 55 " 59 "	6	5	11
" 60 " 64 "	12	11	23
" 65 " 69 "	6	4	10
" 70 " 74 "	5	9	14
" 75 " 79 "	7	7	14
" 80 " 100 "	12	7	19
Más de 100	1	1	2
Se ignora	2	1	3
TOTALES	302	270	572

V. RECONOCIMIENTOS Y LEGITIMACIONES

A. Inscripción por meses

MESES	Varones	Mujeres	TOTAL
Enero	..	..	..
Febrero	..	..	..
Marzo	..	..	..
Abril	..	..	..
Mayo	2	1	3
Junio	10	2	12
Julio	..	..	..
Agosto	..	.	..
Septiembre	..	..	..
Octubre	..	..	..
Noviembre	..	2	2
Diciembre	4	2	6
TOTALES	16	7	23

B. Inscripción por secciones

SECCIONES	Varones	Mujeres	TOTAL
1.ª Urbana	6	4	10
2.ª Rural	..	..	..
3.ª "	..	..	..
4.ª "	4	2	6
5.ª "	..	..	..
6.ª "	..	..	..
7.ª Urbana	2	1	3
8.ª Rural	4	..	4
TOTALES	16	7	23

C. Edad y nacionalidad de los hijos legitimados y reconocidos

CLASIFICACIÓN	Varones	Mujeres	TOTAL
Reconocimientos	6	3	9
Legitimaciones	10	4	14
TOTALES	16	7	23
EDAD			
Menores de 1 año	..	..	..
De 1 á 5 años	4	2	6
" 5 " 10 "	2	..	2
Mayores de 10 años	10	5	15
TOTALES	16	7	23
NACIONALIDAD			
Orientales	16	6	22
Extranjeros	..	1	1
TOTALES	16	7	23

DEPARTAMENTO DE RIVERA

Inscripciones practicadas en el Registro del Estado Civil del Departamento de Rivera en el año 1894, comparadas con 1893

INSCRIPCIONES	1894	1893	Más en 1894	Más en 1893
I. Matrimonios	153	112	41	..
II. Nacimientos	884	672	212	..
III. Nacido muertos	8	19	..	11
IV. Defunciones	868	466	402	..
V. Reconocimientos y Legitimaciones	14	8	6	..
TOTALES	1.927	1.277	661	11
Aumento en 1894	..	650	.	..

I. MATRIMONIOS

AÑO 1894

A. Inscripción por meses

Enero	4
Febrero	11
Marzo	11
Abril	15
Mayo	21
Junio	23
Julio	10
Agosto	12
Septiembre	18
Octubre	7
Noviembre	12
Diciembre	9
TOTALES	153

B. Inscripción por secciones

1.ª Urbana	25
2.ª Rural	20
3.ª "	25
4.ª "	14
5.ª "	10
6.ª "	31
7.ª "	9
8.ª "	19
TOTALES	153

C. Nacionalidad de los contrayentes

NACIONALIDAD	Varones	Mujeres	TOTAL
Orientales	67	99	166
Argentinos	1	2	3
Brasileros	71	52	123
Españoles	6	..	6
Italianos	6	..	6
Franceses	1	..	1
Otras nacionalidades	1	..	1
TOTALES	153	153	306

D. Edad y sexo de los contrayentes

EDAD	Varones	Mujeres	TOTAL
De menos de 18 años	..	38	38
" 18 á 20 años	1	26	27
" 20 " 25 "	42	60	102
" 25 " 30 "	67	16	83
" 30 " 35 "	21	9	30
" 35 " 40 "	13	2	15
" 40 " 50 "	9	1	10
" 50 " 60 "	..	1	1
Más de 60 "	..	..	..
TOTALES	153	153	306

E. Edad y estado de los contrayentes

EDAD	Solteros	Viudos	Solteras	Viudas
De menos de 18 años	..	..	38	..
" 18 á 20 años	1	..	26	..
" 20 " 25 "	42	..	60	..
" 25 " 30 "	66	1	16	..
" 30 " 35 "	19	2	9	..
" 35 " 40 "	12	1	2	..
" 40 " 50 "	8	1	1	..
" 50 " 60 "	..	..	1	..
Más de 60 "	..	..	..	..
TOTALES	148	5	153	..
	153		153	

F. Instrucción de los contrayentes

CLASIFICACIÓN	Varones	Mujeres	TOTAL
Supieron firmar el acta. .	94	71	165
No supieron hacerlo. . .	59	82	141
TOTALES. . . .	153	153	306

De los 153 matrimonios celebrados en 1894, 52 fueron entre nacionales, 39 entre extranjeros, 15 entre nacionales con extranjeras y 47 entre extranjeros con nacionales.

II. NACIMIENTOS

A. Inscripción por meses

MESES	VARONES		MUJERES		TOTAL
	Legítimos	Ilegítimos	Legítimas	Ilegítimas	
Enero . .	28	8	24	3	63
Febrero . .	27	4	22	8	61
Marzo . .	29	11	20	8	68
Abril . .	22	10	15	12	59
Mayo . .	33	10	33	7	83
Junio . .	29	8	26	6	69
Julio . . .	32	6	29	11	78
Agosto . .	38	16	28	7	89
Septiembre .	33	20	28	14	95
Octubre . .	31	5	26	3	65
Noviembre .	33	19	26	14	92
Diciembre .	20	5	31	6	62
TOTALES .	355	122	308	99	884
	477		407		

B. Inscripción por secciones

1.ª Urbana.	67	5	61	14	147
2.ª Rural .	37	19	22	9	87
3.ª " .	57	29	48	24	158
4.ª " .	33	20	37	8	98
5.ª " .	39	4	20	3	66
6.ª " .	52	17	60	14	143
7.ª " .	25	8	21	7	61
8.ª " .	45	20	39	20	124
TOTALES .	355	122	308	99	884
	477		407		

C. Nacionalidad de los padres

HIJOS DE	Varones	Mujeres	TOTAL
Padres nacionales . . .	108	101	209
" extranjeros . . .	130	104	234
Madre nacional y padre extranjero	98	77	175
Madre extranjera y padre nacional	19	28	47
Padre conocido y madre desconocida	36	44	80
Madre conocida y padre desconocido	84	53	137
Padres desconocidos . .	2	..	2
TOTALES. . . .	477	407	884

D. Nacimientos dobles

En 1894 fueron 11

Los 884 nacimientos habidos en 1894, se reparten como sigue: 663 hijos legítimos y 221 ilegítimos; y los 672 de 1893 en 520 hijos legítimos y 152 ilegítimos.

III. NACIDO-MUERTOS

A. Inscripción por meses

MESES	Varones	Mujeres	TOTAL
Enero	..	..	..
Febrero	..	.	..
Marzo	1	1	2
Abril	..	..	..
Mayo	..	..	..
Junio	..	..	..
Julio	..	..	..
Agosto	1	..	1
Septiembre	..	..	..
Octubre	1	1	2
Noviembre	..	1	1
Diciembre	..	2	2
TOTALES. . . .	3	5	8

B. Inscripción de nacido-muertos por secciones

SECCIONES	Varones	Mujeres	TOTAL
1.ª Urbana	1	2	3
2.ª Rural	..	1	1
3.ª "	1	..	1
4.ª "	1	1	2
5.ª "	..	1	1
6.ª "	..	..	.
7.ª "	..	..	..
8.ª "	..	..	..
TOTALES. . . .	3	5	8

IV. DEFUNCIONES (1)

A. Inscripción por meses

MESES	Varones	Mujeres	TOTAL
Enero	53	27	80
Febrero	46	36	82
Marzo	51	58	112
Abril	51	55	106
Mayo	40	37	77
Junio	45	34	79
Julio	34	30	64
Agosto	44	25	69
Septiembre	25	26	51
Octubre	38	28	66
Noviembre	24	23	47
Diciembre	19	16	35
TOTALES	473	395	868

B. Inscripción por secciones

SECCIONES	Varones	Mujeres	TOTAL
1ª Urbana	182	163	345
2ª Rural	44	43	87
3ª "	48	39	87
4ª "	46	46	92
5ª "	14	8	22
6ª "	73	48	121
7ª "	18	18	36
8ª "	48	30	78
TOTALES	473	395	868

C. Nacionalidad de los fallecidos

NACIONALIDAD	Varones	Mujeres	TOTAL
Orientales	244	217	461
Argentinos	4	..	4
Brasileros	199	172	371
Españoles	4	3	7
Italianos	5	..	5
Franceses	5	1	6
Varias	5	2	7
Se ignora	7	..	7
TOTALES	473	395	868

(1) Las causas de las defunciones se encontrarán en el resúmen general que del movimiento de la población se hace en este mismo capítulo.

D. Estado de los fallecidos

ESTADO	Varones	Mujeres	TOTAL
Menores de 14 años	211	..	211
" " 12 "	..	175	175
Solteros	155	106	261
Casados	78	71	149
Viudos	17	43	60
Se ignora	12	..	12
TOTALES	473	395	868

E. Edad de los fallecidos

EDAD	Varones	Mujeres	TOTAL
Menores de 1 año	104	74	178
De 1 á 4 años	57	64	121
" 5 " 9 "	36	30	66
" 10 " 14 "	17	17	34
" 15 " 19 "	29	38	67
" 20 " 24 "	48	39	87
" 25 " 29 "	35	27	62
" 30 " 34 "	20	14	34
" 35 " 39 "	18	12	30
" 40 " 44 "	20	14	34
" 45 " 49 "	17	12	29
" 50 " 54 "	10	12	22
" 55 " 59 "	12	5	17
" 60 " 64 "	17	10	27
" 65 " 69 "	4	4	8
" 70 " 74 "	4	7	11
" 75 " 79 "	10	6	16
" 80 " 100 "	7	8	15
Más de 100	1	2	3
Se ignora	7	..	7
TOTALES	473	395	868

V. RECONOCIMIENTOS Y LEGITIMACIONES

A. Inscripción por meses

MESES	Varones	Mujeres	TOTAL
Enero	..	..	..
Febrero	..	..	..
Marzo	6	7	13
Abril	..	..	..
Mayo	..	..	..
Junio	..	..	..
Julio	..	..	..
Agosto	..	..	..
Septiembre	..	1	1
Octubre	..	..	..
Noviembre	..	..	..
Diciembre	..	..	..
TOTALES	6	8	14

B. Inscripción por secciones

SECCIONES	Varones	Mujeres	TOTAL
1.ª Urbana	..	..	..
2.ª Rural	..	..	..
3.ª "	4	5	9
4.ª "	..	1	1
5.ª "	..	..	..
6.ª "	2	2	4
7.ª "	..	..	..
8.ª "	..	.	..
TOTALES.	6	8	14

C. Edad y nacionalidad de los hijos legitimados y reconocidos

CLASIFICACION	Varones	Mujeres	TOTAL
Reconocimientos	2	1	3
Legitimaciones	4	7	11
TOTALES.	6	8	14
EDAD			
Menores de 1 año	..	1	1
De 1 á 5 años	1	2	3
" 5 " 10 "	1	..	1
Mayores de 10 años	4	5	9
TOTALES.	6	8	14
NACIONALIDAD			
Orientales	6	8	14
Extranjeros	..	..	.
TOTALES.	6	8	14

DEPARTAMENTO DE TACUAREMBÓ

Inscripciones practicadas en el Registro del Estado Civil del Departamento de Tacuarembó en el año 1894, comparadas con 1893

INSCRIPCIONES	1894	1893	Más en 1894	Más en 1893
I. Matrimonios	165	127	38	..
II. Nacimientos	1.301	1.425	..	124
III. Nacido-muertos	20	13	7	..
IV. Defunciones	512	514	28	..
V. Reconocimientos y legitimaciones	20	23	..	3
TOTALES	2.048	2.102	73	127
Aumento en 1894	51	..	..	..

I. MATRIMONIOS

AÑO 1894

A. Inscripción por meses

Enero	5
Febrero	15
Marzo	7
Abril	16
Mayo	22
Junio	18
Julio	15
Agosto	9
Septiembre	15
Octubre	12
Noviembre	18
Diciembre	13
TOTALES	165

B. Inscripción por secciones

1.ª Urbana	24
2.ª Rural	22
3.ª "	8
4.ª "	23
5.ª "	8
6.ª "	8
7.ª "	9
8.ª "	14
9.ª "	12
10.ª "	27
11.ª "	10
TOTALES	165

C. Nacionalidad de los contrayentes

NACIONALIDAD	Varones	Mujeres	TOTAL
Orientales	98	135	233
Argentinos	1	1	2
Brasileros	33	11	44
Españoles	12	2	14
Italianos	17	16	33
Franceses	1	..	1
Otras nacionalidades	3	..	3
TOTALES	165	165	330

D. Edad y sexo de los contrayentes

EDAD	Varones	Mujeres	TOTAL
De menos de 18 años	..	40	40
" 18 á 20 "	3	32	35
" 20 " 25 "	38	63	101
" 25 " 30 "	70	22	92
" 30 " 35 "	26	5	31
" 35 " 40 "	17	2	19
" 40 " 50 "	9	1	10
" 50 " 60 "	..	..	..
" Más de 60 "	2	..	2
TOTALES	165	165	330

E. Edad y estado de los contrayentes

EDAD	Solteros	Viudos	Solteras	Viudas
De menos de 18 años	..	..	40	..
" 18 á 20 "	3	..	32	..
" 20 " 25 "	38	..	61	2
" 25 " 30 "	70	..	21	1
" 30 " 35 "	25	1	4	1
" 35 " 40 "	15	2	2	..
" 40 " 50 "	8	1	1	..
" 50 " 60 "	..	..	..	..
Más de 60 "	2	..	..	..
TOTALES	161	4	161	4
	165		165	

F. Instrucción de los contrayentes

CLASIFICACIÓN	Varones	Mujeres	TOTAL
Supieron firmar el acta	97	89	186
No supieron hacerlo	68	76	144
TOTALES	165	165	330

De los 165 matrimonios celebrados en 1894, 91 fueron entre nacionales, 23 entre extranjeros, 7 entre nacionales con extranjeras y 44 entre extranjeros con nacionales.

II. NACIMIENTOS

A. Inscripción por meses

MESES	VARONES		MUJERES		TOTAL
	Legítimos	Ilegítimos	Legítimas	Ilegítimas	
Enero	26	11	29	10	76
Febrero	34	9	29	14	77
Marzo	41	22	35	13	111
Abril	27	22	43	19	111
Mayo	36	22	41	21	120
Junio	34	20	36	13	103
Julio	25	18	31	14	88
Agosto	52	14	33	12	111
Septiembre	56	14	39	20	129
Octubre	52	21	35	24	135
Noviembre	47	22	36	15	120
Diciembre	47	21	36	16	120
TOTALES	477	219	411	191	1.301
	696		605		

B. Inscripción por secciones

SECCIONES	VARONES		MUJERES		TOTAL
	Legítimos	Ilegítimos	Legítimas	Ilegítimas	
1.ª Urbana	59	40	44	34	177
2.ª Rural	31	8	30	9	81
3.ª "	28	12	21	6	67
4.ª "	59	26	45	22	152
5.ª "	43	15	36	11	105
6.ª "	27	17	26	14	91
7.ª "	26	10	22	7	65
8.ª "	61	23	53	27	164
9.ª "	44	25	36	28	133
10.ª "	65	24	66	18	173
11.ª "	31	19	27	13	90
TOTALES	477	219	416	189	1.301
	696		605		

C. Nacionalidad de los padres

HIJOS DE	Varones	Mujeres	TOTAL
Padres nacionales	250	202	452
" extranjeros	91	88	179
Madre nacional y padre extranjero	153	111	264
Madre extranjera y padre nacional	25	13	38
Padre conocido y madre desconocida	122	84	206
Madre conocida y padre desconocido	83	95	178
Padres desconocidos	12	12	24
TOTALES	696	605	1.301

D. Nacimientos dobles

En 1894 fueron 14

Los 1.301 nacimientos habidos en 1894, se reparten como sigue: 893 hijos legítimos y 408 ilegítimos; y los 1.125 de 1893 en 950 hijos legítimos y 175 ilegítimos.

III. NACIDO MUERTOS

A. Inscripción por meses

MESES	Varones	Mujeres	TOTAL
Enero	..	1	1
Febrero	..	..	..
Marzo	..	..	..
Abril	2	1	3
Mayo	1	2	3
Junio	1	1	2
Julio	..	..	..
Agosto	1	2	3
Septiembre	1	..	1
Octubre	..	1	1
Noviembre	4	1	5
Diciembre	1	..	1
TOTALES	11	9	20

Inscripción de nacido-muertos por secciones

SECCIONES	Varones	Mujeres	TOTAL
Urbana	5	7	12
Rural	1	..	1
"	..	..	..
"	1	1	2
"	..	..	..
"	..	..	..
"	..	1	1
"	4	..	4
"	..	..	..
"	..	..	..
"	..	..	..
TOTALES	11	9	20

IV. DEFUNCIONES (1)

A. Inscripción por meses

MESES	Varones	Mujeres	TOTAL
[illegible]	27	12	39
[illegible]	30	29	59
[illegible]	22	22	44
[illegible]	19	20	39
[illegible]	20	27	47
[illegible]	17	24	41
[illegible]	27	21	48
[illegible]	18	15	33
[illegible]mbre	29	18	47
[illegible]re	30	24	54
[illegible]mbre	19	23	42
[illegible]bre	28	21	49
TOTALES	286	256	542

(1) Las causas de las defunciones se encontrarán en el resumen general que, del movimiento de la población, se hace en el mismo capítulo.

B. Inscripción por secciones

SECCIONES	Varones	Mujeres	TOTAL
1.ª Urbana	69	69	138
2.ª Rural	25	23	48
3.ª "	21	10	31
4.ª "	26	18	44
5.ª "	24	25	49
6.ª "	17	18	35
7.ª "	16	9	25
8.ª "	26	27	53
9.ª "	23	27	50
10.ª "	19	19	38
11.ª "	20	11	31
TOTALES	286	256	542

C. Nacionalidad de los fallecidos

NACIONALIDAD	Varones	Mujeres	TOTAL
Orientales	269	205	474
Argentinos	4	2	6
Brasileros	56	36	92
Españoles	12	7	19
Italianos	3	1	4
Franceses	1	1	2
Varias	1	4	5
TOTALES	286	256	542

D. Estado de los fallecidos

ESTADO	Varones	Mujeres	TOTAL
Menores de 14 años	141	..	141
" " 12 "	..	100	100
Solteros	74	78	152
Casados	51	48	102
Viudos	14	29	43
Se ignora	3	1	4
TOTALES	286	256	542

E. Edad de los fallecidos

EDAD	Varones	Mujeres	TOTAL
Menores de 1 año	67	50	117
De 1 á 4 años	49	24	73
" 5 " 9 "	16	19	35
" 10 " 14 "	9	15	24
" 15 " 19 "	9	19	28
" 20 " 24 "	12	18	30
" 25 " 29 "	16	18	34
" 30 " 34 "	15	12	27
" 35 " 39 "	5	9	14
" 40 " 44 "	14	16	30
" 45 " 49 "	11	7	18
" 50 " 54 "	11	8	19
" 55 " 59 "	10	7	17
" 60 " 64 "	12	8	20
" 65 " 69 "	5	5	10
" 70 " 74 "	9	5	14
" 75 " 79 "	5	5	10
" 80 " 100 "	11	9	20
Más de 100	..	2	2
Se ignora	..	..	..
TOTALES	286	256	542

V. RECONOCIMIENTOS Y LEGITIMACIONES

A. Inscripción por meses

MESES	Varones	Mujeres	TOTAL
Enero	..	..	..
Febrero	2	..	2
Marzo	..	..	..
Abril	..	..	..
Mayo	..	..	..
Junio	3	..	3
Julio	3	1	4
Agosto	..	6	6
Septiembre	..	1	1
Octubre	2	1	3
Noviembre	..	..	..
Diciembre	..	1	1
TOTALES	10	10	20

B. Inscripción por secciones

SECCIONES	Varones	Mujeres
1.ª Urbana	3	9
2.ª Rural	2	..
3.ª "	..	1
4.ª "	..	..
5.ª "	..	..
6.ª "	..	..
7.ª "	..	..
8.ª "	2	..
9.ª "	..	..
10.ª "	3	..
11.ª "	..	..
TOTALES	10	10

C. Edad y nacionalidad de los hijos legitim y reconocidos

CLASIFICACIÓN	Varones	Mujeres
Reconocimientos	2	5
Legitimaciones	8	5
TOTALES	10	10
EDAD		
Menores de 1 año	..	1
De 1 á 5 años	9	3
" 5 " 10 "	1	..
Mayores de 10 años	.	6
TOTALES	10	10
NACIONALIDAD		
Orientales	10	10
Extranjeros	..	..
TOTALES	10	10

DEPARTAMENTO DE CERRO LARGO

Inscripciones practicadas en el Registro del Estado Civil del Departamento de Cerro Largo en el año 1894, comparadas con 1893

INSCRIPCIONES	1894	1893	Más en 1894	Más en 1893
Matrimonios	179	148	31	..
Nacimientos	1.243	1.201	42	..
Nacido-muertos	27	17	10	..
Defunciones	649	475	174	..
Reconocimientos y Legitimaciones	10	6	4	..
TOTALES	2.108	1.847	261	..
ento en 1894	..	261	..	..

I. MATRIMONIOS

AÑO 1894

A. Inscripción por meses

)	10
ero	11
)	20
	21
)	16
)	16
	19
to	13
embre	19
bre	16
embre	10
mbre	8
TOTALES	179

B. Inscripción por secciones

Urbana	45
Rural	21
Urbana	19
Rural	15
"	11
"	6
"	9
"	4
"	19
"	13
"	2
"	15
TOTALES	179

C. Nacionalidad de los contrayentes

NACIONALIDAD	Varones	Mujeres	TOTAL
Orientales	115	147	262
Argentinos	..	..	..
Brasileros	51	27	78
Españoles	8	3	11
Italianos	5	2	7
Franceses	..	..	..
Otras nacionalidades	..	..	..
TOTALES	179	179	358

D. Edad y sexo de los contrayentes

EDAD	Varones	Mujeres	TOTAL
De menos de 18 años	1	42	43
" 18 á 20 años	2	32	34
" 20 " 25 "	39	67	106
" 25 " 30 "	73	23	96
" 30 " 35 "	46	8	54
" 35 " 40 "	12	6	18
" 40 " 50 "	5	1	6
" 50 " 60 "	1	..	1
Más de 60 años	..	..	..
TOTALES	179	179	358

E. Edad y estado de los contrayentes

EDAD	Solteros	Viudos	Solteras	Viudas
De menos de 18 años. .	1	..	42	..
" 18 á 20 años . . .	2	..	31	1
" 20 " 25 " . . .	39	..	65	2
" 25 " 30 " . . .	73	..	22	1
" 30 " 35 " . . .	45	1	7	1
" 35 " 40 " . . .	11	1	6	..
" 40 " 50 " . . .	5	..	1	..
" 50 " 60 " . . .	1	..	..	..
Más de 60	..	..	..	..
TOTALES. . . .	177	2	174	5
	179		179	

F. Instrucción de los contrayentes

CLASIFICACIÓN	Varones	Mujeres	TOTAL
Supieron firmar el acta. .	118	107	225
No supieron hacerlo. . .	61	72	133
TOTALES. . . .	179	179	358

De los 179 matrimonios celebrados en 1894, 102 fueron entre nacionales, 19 entre extranjeros, 13 entre nacionales con extranjeras y 45 entre extranjeros con nacionales.

II. NACIMIENTOS

A. Inscripción por meses

MESES	VARONES		MUJERES		TOTAL
	Legítimos	Ilegítimos	Legítimas	Ilegítimas	
Enero . .	37	18	29	12	96
Febrero . .	23	21	31	18	96
Marzo . .	48	19	39	16	122
Abril. . .	47	15	37	11	113
Mayo. . .	30	9	31	16	86
Junio. . .	36	12	29	15	92
Julio. . .	34	14	33	20	101
Agosto . .	35	26	33	19	113
Septiembre .	27	20	27	21	95
Octubre . .	35	16	52	20	123
Noviembre .	41	15	40	20	116
Diciembre .	31	20	28	11	90
TOTALES.	421	205	412	202	1.243
	629		614		

B. Inscripción por secciones

SECCIONES	VARONES		MUJERES		
	Legítimos	Ilegítimos	Legítimas	Ilegítimas	
1.ª Urbana	89	43	96	53	
2.ª Rural .	36	14	35	4	
3.ª Urbana	63	19	60	25	
4.ª Rural .	43	20	26	24	
5.ª "	29	6	33	10	
6.ª "	12	10	6	7	
7.ª "	27	17	31	16	
8.ª "	19	23	24	25	
9.ª "	38	27	32	18	
10.ª "	31	14	28	5	
11.ª "	13	4	17	2	
12.ª "	24	8	24	13	
TOTALES.	424	205	412	202	1.
	629		614		

C. Nacionalidad de los padres

HIJOS DE	Varones	Mujeres	
Padres nacionales . . .	183	193	
" extranjeros . .	85	93	
Madre nacional y padre extranjero	133	100	
Madre extranjera y padre nacional	25	24	
Padre conocido y madre desconocida	86	102	
Madre conocida y padre desconocido	114	91	
Padres desconocidos . .	3	2	
TOTALES. . . .	629	614	1.

D. Nacimientos dobles

En 1894 fueron. . . . . .

Los 1.243 nacimientos habidos en 1894, se parten como sigue: 836 hijos legítimos y ilegítimos; y los 1.201 de 1893 en 828 legíti y 373 ilegítimos.

III. NACIDO-MUERTOS

A. Inscripción por meses

MESES	Varones	Mujeres	TOTAL
Enero	1	..	1
Febrero	..	2	2
Marzo	1	..	1
Abril	1	1	2
Mayo	2	2	4
Junio	1	..	1
Julio	3	..	3
Agosto	2	..	2
Septiembre	3	1	4
Octubre	2	2	4
Noviembre	1	1	2
Diciembre	1	..	1
TOTALES	18	9	27

B. Inscripción de nacido-muertos por secciones

SECCIONES	Varones	Mujeres	TOTAL
1.ª Urbana	6	5	11
2.ª Rural	2	..	2
3.ª Urbana	1	3	4
4.ª Rural	..	..	..
5.ª "	..	..	..
6.ª "	1	..	1
7.ª "	4	..	4
8.ª "	2	..	2
9.ª "	2	1	3
10.ª "	..	..	..
11.ª "	..	..	..
12.ª "	..	..	..
TOTALES	18	9	27

IV. DEFUNCIONES (1)

A. Inscripción por meses

MESES	Varones	Mujeres	TOTAL
Enero	29	24	53
Febrero	25	13	38
Marzo	24	34	58
Abril	25	31	56
Mayo	32	19	51
Junio	30	18	48
Julio	34	27	61
Agosto	36	26	62
Septiembre	49	28	77
Octubre	18	23	41
Noviembre	27	32	59
Diciembre	22	23	45
TOTALES	351	298	649

B. Inscripción por secciones

SECCIONES	Varones	Mujeres	TOTAL
1.ª Urbana	123	99	222
2.ª Rural	18	13	31
3.ª Urbana	43	45	88
4.ª Rural	31	33	64
5.ª "	18	15	33
6.ª "	10	6	16
7.ª "	26	11	37
8.ª "	16	22	38
9.ª "	26	17	43
10.ª "	12	10	22
11.ª "	7	3	10
12.ª "	21	24	45
TOTALES	351	298	649

C. Nacionalidad de los fallecidos

NACIONALIDAD	Varones	Mujeres	TOTAL
Orientales	251	231	485
Argentinos	2	1	3
Brasileros	68	59	127
Españoles	16	4	20
Italianos	3	..	3
Franceses	4	..	4
Varias	4	3	7
TOTALES	351	298	649

(1) Las causas de las defunciones se encontrarán en el resúmen general que del movimiento de la población se hace en este mismo capítulo

D. Estado de los fallecidos

ESTADO	Varones	Mujeres	TOTAL
Menores de 14 años	179	.	179
" 12 "	.	166	166
Solteros	91	50	141
Casados	62	45	107
Viudos	15	37	52
Se ignora	4	..	4
TOTALES	351	298	649

E. Edad de los fallecidos

EDAD	Varones	Mujeres	TOTAL
Menores de 1 año	106	87	193
De 1 á 4 años	46	59	105
" 5 " 9 "	18	16	34
" 10 " 14 "	10	9	19
" 15 " 19 "	15	11	26
" 20 " 24 "	19	17	36
" 25 " 29 "	13	9	22
" 30 " 34 "	15	10	25
" 35 " 39 "	10	11	21
" 40 " 44 "	8	9	17
" 45 " 49 "	16	4	20
" 50 " 54 "	10	7	17
" 55 " 59 "	11	9	20
" 60 " 64 "	13	5	18
" 65 " 69 "	7	7	14
" 70 " 74 "	10	13	23
" 75 " 79 "	5	3	8
" 80 " 100 "	14	9	23
Más de 100	..	3	3
Se ignora	5	.	5
TOTALES	351	298	649

V. RECONOCIMIENTOS Y LEGITIMACIONES

A. Inscripción por meses

MESES	Varones	Mujeres	TOTAL
Enero	..	..	..
Febrero	..	.	..
Marzo	2	5	7
Abril	1	1	2
Mayo	.	..	..
Junio	..	..	..
Julio	1	..	1
Agosto	..	..	..
Septiembre	..	..	..
Octubre	..	..	..
Noviembre	..	..	..
Diciembre	..	..	..
TOTALES	4	6	10

B. Inscripción por secciones

SECCIONES	Varones	Mujeres
1.ª Urbana	..	..
2.ª Rural	..	2
3.ª Urbana	2	3
4.ª Rural	..	..
5.ª "	..	..
6.ª "	1	..
7.ª "	..	..
8.ª "	..	..
9.ª "	..	.
10.ª "	..	..
11.ª "	1	1
12.ª "	..	.
TOTALES	4	6

C. Edad y nacionalidad de los hijos legiti y reconocidos

CLASIFICACION	Varones	Mujeres
Reconocimientos	4	4
Legitimaciones	..	2
TOTALES	4	6
EDAD		
Menos de 1 año		1
De 1 á 5 años		..
" 5 " 10 "		5
Mayores de 10 años	.	..
TOTALES	4	6
NACIONALIDAD		
Orientales	4	6
Extranjeros	..	..
TOTALES	4	6

DEPARTAMENTO DE TREINTA Y TRES

Inscripciones practicadas en el Registro del Estado Civil del Departamento de Treinta y Tres en el año 1894, comparadas con 1893

INSCRIPCIONES	1894	1893	Más en 1894	Más en 1893
I. Matrimonios	73	85	..	12
II. Nacimientos	724	680	44	..
III. Nacido-muertos	7	14	..	7
IV. Defunciones	323	2 7	106	..
V. Reconocimientos y Legitimaciones	12	16	..	4
TOTALES	1.139	1.012	150	23
Aumento en 1894	..	127	..	..

I. MATRIMONIOS

AÑO 1894

A. Inscripción por meses

Enero	10
Febrero	5
Marzo	7
Abril	5
Mayo	7
Junio	9
Julio	5
Agosto	6
Septiembre	3
Octubre	8
Noviembre	5
Diciembre	3
TOTALES	73

B. Inscripción por secciones

1.ª Urbana	19
2.ª Rural	6
3.ª "	4
4.ª "	8
5.ª "	12
6.ª "	16
7.ª "	8
TOTALES	73

C. Nacionalidad de los contrayentes

NACIONALIDAD	Varones	Mujeres	TOTAL
Orientales	55	70	125
Argentinos	2	..	2
Brasileros	5	1	6
Españoles	5	1	6
Italianos	2	1	3
Franceses	2	.	2
Otras nacionalidades	2	..	2
TOTALES	73	73	146

D. Edad y sexo de los contrayentes

EDAD	Varones	Mujeres	TOTAL
De menos de 18 años	..	8	8
" 18 á 20 años	..	13	13
" 20 " 25 "	16	27	43
" 25 " 30 "	23	15	38
" 30 " 35 "	19	7	26
" 35 " 40 "	10	2	12
" 40 " 50 "	4	1	5
" 50 " 60 "	..	..	..
Más de 60 años	1	..	1
TOTALES	73	73	146

E. Edad y estado de los contrayentes

EDAD	Solteros	Viudos	Solteras	Viudas
De menos de 18 años. .	..	..	8	..
" 18 á 20 años . .	..	..	13	..
" 20 " 25 " . . .	16	..	27	..
" 25 " 30 " . . .	23	..	14	1
" 30 " 35 " . . .	18	1	6	1
" 35 " 40 " . . .	10	..	2	..
" 40 " 50 " . . .	4	..	1	..
" 50 " 60 " . . .	..	..	..	..
Más de 60	1	..	..	..
TOTALES. . . .	72	1	71	2
	73		73	

F. Instrucción de los contrayentes

CLASIFICACIÓN	Varones	Mujeres	TOTAL
Supieron firmar el acta.	54	44	98
No supieron hacerlo. . .	19	29	48
TOTALES. . . .	73	73	146

De los 73 matrimonios celebrados en 1894, 53 fueron entre nacionales, 1 entre extranjeros, 2 entre nacionales con extranjeras y 17 entre extranjeros con nacionales.

II. NACIMIENTOS

A. Inscripción por meses

MESES	VARONES		MUJERES		TOTAL
	Legítimos	Ilegítimos	Legítimas	Ilegítimas	
Enero . .	19	13	19	5	56
Febrero . .	12	7	20	8	47
Marzo . .	22	10	21	10	63
Abril. . .	20	8	20	5	53
Mayo. . .	27	4	29	6	66
Junio. . .	26	7	22	9	64
Julio. . .	23	7	20	6	56
Agosto . .	20	14	22	5	61
Septiembre .	27	9	22	7	65
Octubre . .	29	5	30	7	71
Noviembre .	25	8	22	16	71
Diciembre .	19	8	19	5	51
TOTALES.	269	100	266	89	724
	369		355		

B. Inscripción por secciones

SECCIONES	VARONES		MUJERES	
	Legítimos	Ilegítimos	Legítimas	Ilegítimas
1.ª Urbana	61	18	50	14
2.ª Rural .	45	18	40	20
3.ª "	17	16	21	5
4.ª "	36	8	34	8
5.ª "	31	14	27	15
6.ª "	42	14	53	18
7.ª "	37	12	41	9
TOTALES.	269	100	266	89
	369		355	

C. Nacionalidad de los padres

HIJOS DE	Varones	Mujeres
Padres nacionales . . .	181	184
" extranjeros . .	21	16
Madre nacional y padre extranjero	62	62
Madre extranjera y padre nacional	7	4
Padre conocido y madre desconocida	48	90
Madre conocida y padre desconocido	48	57
Padres desconocidos . .	2	2
TOTALES. . . .	369	355

D. Nacimientos dobles

En 1894 fueron . . . . . .

Los 724 nacimientos habidos en 1894, se parten como sigue: 535 hijos legítimos y ilegítimos; y los 680 de 1893 en 470 legíti y 210 ilegítimos

III. NACIDO-MUERTOS

A. Inscripción por meses

MESES	Varones	Mujeres	TOTAL
Enero	..	1	1
Febrero	..	..	..
Marzo	..	..	..
Abril	..	..	..
Mayo	..	..	..
Junio	..	..	..
Julio	..	..	..
Agosto	..	..	..
Septiembre	..	1	1
Octubre	..	..	..
Noviembre	..	2	2
Diciembre	1	2	3
TOTALES	1	6	7

B. Inscripción de nacido-muertos por secciones

SECCIONES	Varones	Mujeres	TOTAL
1.ª Urbana	..	3	3
2.ª Rural	..	..	..
3.ª "	..	..	..
4.ª "	..	..	..
5.ª "	..	1	1
6.ª "	..	1	1
7.ª "	1	1	2
TOTALES	1	6	7

IV. DEFUNCIONES (1)

A. Inscripción por meses

MESES	Varones	Mujeres	TOTAL
Enero	12	16	28
Febrero	17	15	32
Marzo	13	21	34
Abril	15	12	27
Mayo	12	8	20
Junio	1	6	17
Julio	9	13	22
Agosto	14	7	21
Septiembre	12	10	22
Octubre	23	16	39
Noviembre	21	14	35
Diciembre	15	11	26
TOTALES	174	149	323

(1) Las causas de las defunciones se encontrarán en el resumen general que del movimiento de la población se hace en este mismo capítulo.

B. Inscripción por secciones

SECCIONES	Varones	Mujeres	TOTAL
1.ª Urbana	62	58	120
2.ª Rural	22	16	38
3.ª "	14	9	23
4.ª "	20	16	36
5.ª "	15	9	24
6.ª "	20	24	44
7.ª "	21	17	38
TOTALES	174	149	323

C. Nacionalidad de los fallecidos

NACIONALIDAD	Varones	Mujeres	TOTAL
Orientales	143	126	269
Argentinos	2	1	3
Brasileros	19	22	41
Españoles	6	..	6
Italianos	3	..	3
Franceses	..	..	..
Varias	1	..	1
TOTALES	174	149	323

D. Estado de los fallecidos

ESTADO	Varones	Mujeres	TOTAL
Menores de 14 años	93	.	93
" 12	.	79	79
Solteros	37	27	64
Casados	33	23	56
Viudos	10	19	29
Se ignora	1	1	2
TOTALES	171	149	323

E. Edad de los fallecidos

EDAD	Varones	Mujeres	TOTAL
Menores de 1 año	51	52	103
De 1 á 4 años	19	19	38
" 5 " 9 "	15	8	23
" 10 " 14 "	9	1	10
" 15 " 19 "	7	13	20
" 20 " 24 "	10	3	13
" 25 " 29 "	4	5	9
" 30 " 34 "	4	8	12
" 35 " 39 "	3	1	4
" 40 " 44 "	8	5	13
" 45 " 49 "	5	5	10
" 50 " 54 "	4	4	8
" 55 " 59 "	7	1	8
" 60 " 64 "	7	2	9
" 65 " 69 "	7	4	11
" 70 " 74 "	6	4	10
" 75 " 79 "	3	.	3
" 80 " 100 "	4	13	17
Más de 100	1	1	2
Se ignora	..	.	..
TOTALES	171	149	323

V. RECONOCIMIENTOS Y LEGITIMACIONES

A. Inscripción por meses

MESES	Varones	Mujeres	TOTAL
Enero	3	1	4
Febrero	..	.	..
Marzo	..	..	..
Abril	..	..	..
Mayo	..	..	..
Junio	..	..	..
Julio	..	..	..
Agosto	4	..	4
Septiembre	2	2	4
Octubre	..	..	..
Noviembre	..	..	..
Diciembre	..	..	..
TOTALES	9	3	12

B. Inscripción por secciones

SECCIONES	Varones	Mujeres	TOTAL
1.ª Urbana	3	1	4
2.ª Rural	..	..	..
3.ª "	..	..	..
4.ª "	2	2	4
5.ª "	..	..	..
6.ª "	..	..	..
7.ª "	4	..	4
TOTALES	9	3	12

C. Edad y nacionalidad de los hijos legitimados y reconocidos

CLASIFICACION	Varones	Mujeres	TOTAL
Reconocimientos	2	2	4
Legitimaciones	7	1	8
TOTALES	9	3	12
EDAD			
Menores de 1 año	.	..	..
De 1 á 5 años	6	..	6
" 5 " 10 "	..	..	..
Mayores de 10 años	3	3	6
TOTALES	9	3	12
NACIONALIDAD			
Orientales	9	3	12
Extranjeros	..	..	..
TOTALES	9	3	12

DEPARTAMENTO DE ROCHA

Inscripciones practicadas en el Registro del Estado Civil del Departamento de Rocha en el año 1894, comparadas con 1893

INSCRIPCIONES	1894	1893	Más en 1894	Más en 1893
I. Matrimonios	116	80	36	..
II. Nacimientos	963	851	112	..
III. Nacido-muertos	31	14	17	..
IV. Defunciones	365	312	53	..
V. Reconocimientos y legitimaciones	7	5	2	..
TOTALES	1.482	1.262	220	..
Aumento en 1894	..	220	..	..

I. MATRIMONIOS

AÑO 1894

A. Inscripción por meses

Enero	8
Febrero	8
Marzo	11
Abril	6
Mayo	12
Junio	17
Julio	14
Agosto	9
Septiembre	7
Octubre	9
Noviembre	5
Diciembre	10
TOTALES	116

B. Inscripción por secciones

1.ª Urbana	60
2.ª Rural	16
3.ª Urbana	16
4.ª Rural	12
5.ª Urbana	12
TOTALES	116

C. Nacionalidad de los contrayentes

NACIONALIDAD	Varones	Mujeres	TOTAL
Orientales	88	103	191
Argentinos	..	..	..
Brasileros	10	7	17
Españoles	8	..	8
Italianos	8	6	14
Franceses	2	..	2
Otras nacionalidades	..	..	..
TOTALES	116	116	232

D. Edad y sexo de los contrayentes

EDAD	Varones	Mujeres	TOTAL
De menos de 18 años	..	9	9
" 18 á 20 "	1	19	20
" 20 " 25 "	28	52	80
" 25 " 30 "	48	28	76
" 30 " 35 "	19	4	23
" 35 " 40 "	13	2	15
" 40 " 50 "	4	2	6
" 50 " 60 "	2	..	2
" Más de 60 "	1	..	1
TOTALES	116	116	232

E. Edad y estado de los contrayentes

EDAD	Solteros	Viudos	Solteras	Viudas
De menos de 18 años	..	..	9	..
" 18 á 20 "	1	..	19	..
" 20 " 25 "	28	..	52	..
" 25 " 30 "	48	..	28	..
" 30 " 35 "	19	..	4	..
" 35 " 40 "	11	2	..	2
" 40 " 50 "	3	1	1	1
" 50 " 60 "	..	2	..	..
Más de 60 "	..	1	..	..
TOTALES	110	6	113	3
	116		116	

F. Instrucción de los contrayentes

CLASIFICACIÓN	Varones	Mujeres	TOTAL
Supieron firmar el acta	76	81	157
No supieron hacerlo	40	35	75
TOTALES	116	116	232

De los 116 matrimonios celebrados en 1894, 85 fueron entre nacionales, 10 entre extranjeros, 3 entre nacionales con extranjeras y 18 entre extranjeros con nacionales.

II. NACIMIENTOS

A. Inscripción por meses

MESES	VARONES		MUJERES		TOTAL
	Legítimos	Ilegítimos	Legítimas	Ilegítimas	
Enero	32	6	37	5	80
Febrero	17	8	12	6	43
Marzo	41	9	38	13	101
Abril	18	15	25	8	66
Mayo	31	9	37	5	82
Junio	42	13	23	7	85
Julio	33	12	20	13	81
Agosto	3	12	35	9	87
Septiembre	38	6	34	7	85
Octubre	29	11	29	11	80
Noviembre	24	9	32	16	81
Diciembre	35	8	31	18	92
TOTALES	371	118	376	115	963
	492		471		

B. Inscripción por secciones

SECCIONES	VARONES		MUJERES		TOTAL
	Legítimos	Ilegítimos	Legítimas	Ilegítimas	
1.ª Urbana	150	53	114	41	358
2.ª Rural	76	13	74	17	180
3.ª Urbana	72	27	76	33	208
4.ª Rural	38	15	52	13	118
5.ª Urbana	38	10	40	11	99
TOTALES	371	118	356	115	963
	492		471		

C. Nacionalidad de los padres

HIJOS DE	Varones	Mujeres	TOTAL
Padres nacionales	269	237	506
" extranjeros	31	36	67
Madre nacional y padre extranjero	63	72	135
Madre extranjera y padre nacional	11	11	22
Padre conocido y madre desconocida	46	35	81
Madre conocida y padre desconocido	71	80	151
Padres desconocidos	1	..	1
TOTALES	492	471	963

D. Nacimientos dobles

En 1894 fueron 10

Los 963 nacimientos habidos en 1894, se reparten como sigue: 730 hijos legítimos y 233 ilegítimos; y los 851 de 1893 en 639 hijos legítimos y 212 ilegítimos.

III. NACIDO-MUERTOS

A. Inscripción por meses

MESES	Varones	Mujeres	TOTAL
Enero	2	1	3
Febrero	1	..	1
Marzo	1	..	1
Abril	1	1	2
Mayo	1	3	4
Junio	1	..	1
Julio	1	1	2
Agosto	4	4	8
Septiembre	1	..	1
Octubre	1	1	2
Noviembre	..	1	1
Diciembre	2	3	5
TOTALES	16	15	31

B. Inscripción de nacido-muertos por secciones

SECCIONES	Varones	Mujeres	TOTAL
1.ª Urbana	13	10	23
2.ª Rural	..	1	1
3.ª Urbana	1	1	2
4.ª Rural	1	3	4
5.ª Urbana	1	..	1
TOTALES	16	15	31

IV. DEFUNCIONES (1)

A. Inscripción por meses

MESES	Varones	Mujeres	TOTAL
Enero	8	7	15
Febrero	17	16	33
Marzo	14	16	30
Abril	12	16	28
Mayo	12	9	21
Junio	18	8	26
Julio	10	11	21
Agosto	14	20	34
Septiembre	16	23	39
Octubre	24	29	53
Noviembre	20	16	36
Diciembre	17	12	29
TOTALES	182	183	365

B. Inscripción por secciones

SECCIONES	Varones	Mujeres	TOTAL
1.ª Urbana	106	96	202
2.ª Rural	13	19	32
3.ª Urbana	29	33	62
4.ª Rural	18	15	33
5.ª Urbana	16	20	36
TOTALES	182	183	365

(1) Las causas de las defunciones se encontrarán en el resúmen general que, del movimiento de la población, se hace en este mismo capítulo.

C. Nacionalidad de los fallecidos

NACIONALIDAD	Varones	Mujeres	TOTAL
Orientales	145	169	314
Argentinos	..	..	..
Brasileros	15	8	23
Españoles	10	2	12
Italianos	4	2	6
Franceses	3	..	3
Varias	3	2	5
Se ignora	2	..	2
TOTALES	182	183	365

D. Estado de los fallecidos

ESTADO	Varones	Mujeres	TOTAL
Menores de 14 años	79	..	79
" " 12 "	..	82	82
Solteros	43	35	78
Casados	51	37	88
Viudos	8	29	37
Se ignora	1	..	1
TOTALES	182	183	365

E. Edad de los fallecidos

EDAD	Varones	Mujeres	TOTAL
Menores de 1 año	57	50	107
De 1 á 4 años	15	22	37
" 5 " 9 "	5	10	15
" 10 " 14 "	1	1	2
" 15 " 19 "	4	6	10
" 20 " 24 "	9	4	13
" 25 " 29 "	7	11	18
" 30 " 34 "	5	9	14
" 35 " 39 "	5	7	12
" 40 " 44 "	7	7	14
" 45 " 49 "	2	1	3
" 50 " 54 "	11	5	16
" 55 " 59 "	5	3	8
" 60 " 64 "	11	4	15
" 65 " 69 "	10	11	21
" 70 " 74 "	10	12	22
" 75 " 79 "	5	7	12
" 80 " 100 "	12	12	24
Más de 100	..	1	1
Se ignora	1	..	1
TOTALES	182	183	365

V. RECONOCIMIENTOS Y LEGITIMACIONES

A. Inscripción por meses

MESES	Varones	Mujeres	TOTAL
Enero	1	2	3
Febrero	..	1	1
Marzo	..	.	..
Abril	..	..	..
Mayo	..	..	..
Junio	..	..	..
Julio	..	..	..
Agosto	..	..	..
Septiembre	..	..	..
Octubre	..	..	..
Noviembre	1	2	3
Diciembre	..	..	..
TOTALES	2	5	7

B. Inscripción por secciones

SECCIONES	Varones	Mujeres	TOTAL
1.ª Urbana	1	3	4
2.ª Rural	..	..	..
3.ª Urbana	1	2	3
4.ª Rural	..	..	..
5.ª Urbana	..	..	..
TOTALES	2	5	7

C. Edad y nacionalidad de los hijos legitimados y reconocidos

CLASIFICACIÓN	Varones	Mujeres	TOTAL
Reconocimientos	..	1	1
Legitimaciones	2	4	6
TOTALES	2	5	7
EDAD			
Menores de 1 año	..	..	..
De 1 á 5 años	1	3	4
" 5 " 10 "	1	1	2
Mayores de 10 años	..	1	1
TOTALES	2	5	7
NACIONALIDAD			
Orientales	2	5	7
Extranjeros	..	..	..
TOTALES	2	5	7

DEPARTAMENTO DE MALDONADO

Inscripciones practicadas en el Registro del Estado Civil del Departamento de Maldonado en el año 1894, comparadas con 1893

INSCRIPCIONES	1894	1893	Más en 1894	Más en 1893
Matrimonios	133	111	22	..
Nacimientos	785	740	45	..
Nacido muertos	17	13	4	..
Defunciones	268	304	..	36
Reconocimientos y Legitimaciones	14	2	12	..
TOTALES	1.217	1.170	83	36
Aumento en 1894	..	47	.	..

I. MATRIMONIOS

AÑO 1894

A. Inscripción por meses

. . . . .	3
. . . . .	8
. . . . .	8
. . . . .	15
. . . . .	12
. . . . .	14
. . . . .	20
. . . . .	17
ibre	12
. . . . .	4
bre	7
ore	13
TOTALES.	133

B. Inscripción por secciones

dana	23
"	21
"	14
ural	19
"	6
"	27
"	17
"	6
TOTALES.	133

C. Nacionalidad de los contrayentes

NACIONALIDAD	Varones	Mujeres	TOTAL
les	126	130	256
nos	..	..	..
os	..	2	2
les	3	1	4
. . . . .	3	..	3
es	1	..	1
acionalidades .	..	..	..
TOTALES. . .	133	133	266

D. Edad y sexo de los contrayentes

EDAD	Varones	Mujeres	TOTAL
De menos de 18 años.	1	18	19
" 18 á 20 años . .	1	22	23
" 20 " 25 " . .	19	37	56
" 25 " 30 " . .	57	29	86
" 30 " 35 " . .	30	14	44
" 35 " 40 " . .	12	7	19
" 40 " 50 " . .	9	6	15
" 50 " 60 " . .	2	..	2
Más de 60 " . .	2	..	2
TOTALES . .	133	133	266

E. Edad y estado de los contrayentes

EDAD	Solteros	Viudos	Solteras	Viudas
De menos de 18 años	1	..	18	..
" 18 á 20 años .	1	..	22	..
" 20 " 25 " .	19	..	37	..
" 25 " 30 " .	57	..	29	..
" 30 " 35 " .	30	..	14	..
" 35 " 40 " .	10	2	7	..
" 40 " 50 " .	8	1	6	..
" 50 " 60 " .	..	2	..	..
Más de 60 " .	1	1	..	..
TOTALES. . .	127	6	133	..
	133		133	

F. Instrucción de los contrayentes

CLASIFICACIÓN	Varones	Mujeres	TOTAL
Supieron firmar el acta. .	78	91	169
No supieron hacerlo. . .	55	42	97
TOTALES. . . .	133	133	266

De los 133 matrimonios celebrados en 1894, 123 fueron entre nacionales, 3 entre nacionales con extranjeras y 7 entre extranjeros con nacionales.

II. NACIMIENTOS

A. Inscripción por meses

MESES	VARONES		MUJERES		TOTAL
	Legítimos	Ilegítimos	Legítimas	Ilegítimas	
Enero . .	24	4	25	2	55
Febrero . .	23	5	16	4	48
Marzo . .	29	6	33	5	73
Abril . .	20	5	25	7	55
Mayo . .	22	11	32	6	71
Junio . .	22	3	19	3	47
Julio . . .	23	5	31	6	65
Agosto . .	43	7	31	6	87
Septiembre .	33	12	25	8	78
Octubre . .	29	12	29	6	76
Noviembre .	25	8	20	11	64
Diciembre .	33	6	21	6	66
TOTALES .	326	84	305	70	785
	410		375		

B. Inscripción por secciones

1.ª Urbana.	54	9	46	10	119
2.ª " .	36	17	50	21	124
3.ª " .	45	15	43	8	111
4.ª Rural .	40	5	45	4	94
5.ª " .	25	8	15	2	50
6.ª " .	54	6	41	10	111
7.ª " .	20	6	31	3	60
8.ª " .	52	18	34	12	116
TOTALES	326	84	305	70	785
	410		375		

C. Nacionalidad de los padres

HIJOS DE	Varones	Mujeres	TOTAL
Padres nacionales . . .	285	265	550
" extranjeros . . .	9	9	18
Madre nacional y padre extranjero	30	33	63
Madre extranjera y padre nacional	3	..	3
Padre conocido y madre desconocida	14	6	20
Madre conocida y padre desconocido	67	55	122
Padres desconocidos . .	2	7	9
TOTALES. . . .	410	375	785

D. Nacimientos dobles

En 1894 fueron 9

Los 785 nacimientos habidos en 1894, se reparten como sigue: 631 hijos legítimos y 154 ilegítimos; y los 740 de 1893 en 588 legítimos y 152 ilegítimos.

III. NACIDO-MUERTOS

A. Inscripción por meses

MESES	Varones	Mujeres	TOTAL
Enero	..	..	..
Febrero	..	..	..
Marzo	..	..	..
Abril	..	1	1
Mayo	..	..	..
Junio	1	1	2
Julio	..	..	..
Agosto	1	2	3
Septiembre	2	1	3
Octubre	..	2	2
Noviembre	3	1	4
Diciembre	1	1	2
TOTALES. . . .	8	9	17

B. Inscripción de nacido-muertos por secciones

SECCIONES	Varones	Mujeres	TOTAL
1.ª Urbana	3	3	6
2.ª "	3	2	5
3.ª "	1	2	3
4.ª Rural	1	..	1
5.ª "	..	..	..
6.ª "	..	1	1
7.ª "	..	..	..
8.ª "	..	1	1
TOTALES. . . .	8	9	17

IV. DEFUNCIONES (1)

A. Inscripción por meses

MESES	Varones	Mujeres	TOTAL
)	9	7	16
ero	13	11	24
o	12	11	23	
	10	13	23
)	7	10	17
)	9	10	19
	13	13	26
to	10	10	20
embre	14	13	27
bre	17	14	31
embre	8	6	14
mbre	16	12	28
TOTALES	138	130	268

B. Inscripción por secciones

SECCIONES	Varones	Mujeres	TOTAL
Urbana	24	28	52
"	33	30	63
"	14	16	30
Rural	20	15	35
"	10	9	19
"	15	10	25
"	5	8	13
"	17	14	31
TOTALES	138	130	268

C. Nacionalidad de los fallecidos

NACIONALIDAD	Varones	Mujeres	TOTAL
tales	112	125	237
ntinos	..	2	2
leros	..	..	..
ioles	16	3	19
nos	8	..	8
ses	..	..	..
s	1	..	1
nora	1	..	1
TOTALES	138	130	268

as causas de las defunciones se encontrarán en el
n general que del movimiento de la población se hace
mismo capítulo.

D. Estado de los fallecidos

ESTADO	Varones	Mujeres	TOTAL
Menores de 14 años	60	..	60
" " 12 "	..	52	52
Solteros	32	33	65
Casados	30	28	58
Viudos	15	17	32
Se ignora	1	..	1
TOTALES	138	130	268

E. Edad de los fallecidos

EDAD	Varones	Mujeres	TOTAL
Menores de 1 año	42	39	81
De 1 á 4 años	10	10	20
" 5 " 9 "	8	2	10
" 10 " 14 "	..	5	5
" 15 " 19 "	4	9	13
" 20 " 24 "	8	4	12
" 25 " 29 "	7	8	15
" 30 " 34 "	2	5	7
" 35 " 39 "	2	9	11
" 40 " 44 "	3	1	4
" 45 " 49 "	7	3	10
" 50 " 54 "	3	5	8
" 55 " 59 "	5	7	12
" 60 " 64 "	6	5	11
" 65 " 69 "	6	2	8
" 70 " 74 "	5	2	7
" 75 " 79 "	4	4	8
" 80 " 100 "	14	10	24
Más de 100	1	..	1
Se ignora	1	..	1
TOTALES	138	130	268

V. RECONOCIMIENTOS Y LEGITIMACIONES

A. Inscripción por meses

MESES	Varones	Mujeres	TOTAL
Enero	..	..	..
Febrero	..	..	..
Marzo	..	..	..
Abril	..	..	..
Mayo	..	2	2
Junio	..	..	..
Julio	..	..	..
Agosto	4	2	6
Septiembre	3	2	5
Octubre	..	..	..
Noviembre	1	..	1
Diciembre	..	..	..
TOTALES	8	6	14

B. Inscripción por secciones

SECCIONES	Varones	Mujeres	TOTAL
1.ª Urbana	..	..	..
2.ª "	3	2	5
3.ª "	5	4	9
4.ª Rural	..	..	..
5.ª "	..	..	..
6.ª "	..	..	..
7.ª "	..	..	..
8.ª "	..	.	..
TOTALES.	8	6	14

C. Edad y nacionalidad de los hijos legitimados y reconocidos

CLASIFICACION	Varones	Mujeres	TOTAL
Reconocimientos	4	2	6
Legitimaciones	4	4	8
TOTALES.	8	6	14
EDAD			
Menores de 1 año	..	..	..
De 1 á 5 años	3	3	6
" 5 " 10 "	1	1	2
Mayores de 10 años	4	2	6
TOTALES.	8	6	14
NACIONALIDAD			
Orientales	8	6	14
Extranjeros	..	..	.
TOTALES.	8	6	14

DEPARTAMENTO DE MINAS

ripciones practicadas en el Registro del Estado Civil del Departamento de Minas en el año 1894, comparadas con 1893

INSCRIPCIONES	1894	1893	Más en 1894	Más en 1893
Matrimonios	162	135	27	..
Nacimientos	1.268	1.150	118	..
Nacido muertos	9	15	..	.6
Defunciones	504	449	55	..
Reconocimientos y legitimaciones	31	19	12	..
TOTALES	1 974	1.768	212	6
Aumento en 1894	..	206	..	..

I. MATRIMONIOS

AÑO 1894

A. Inscripción por meses

o	11
ero	13
o	15
	8
	16
	22
	19
to	13
mbre	15
re	14
mbre	7
mbre	9
TOTALES	162

B. Inscripción por secciones

rbana	53
ural	22
	2
	8
	3
	16
	7
	6
	14
	7
	3
	16
TOTALES	162

C. Nacionalidad de los contrayentes

NACIONALIDAD	Varones	Mujeres	TOTAL
tales	148	159	307
inos	..	..	..
eros	3	1	4
oles	6	2	8
os	5	..	5
eses	..	..	..
nacionalidades	..	..	..
TOTALES	162	162	324

D. Edad y sexo de los contrayentes

EDAD	Varones	Mujeres	TOTAL
De menos de 18 años	..	26	26
" 18 á 20 años	..	30	30
" 20 " 25 "	36	53	89
" 25 " 30 "	67	32	99
" 30 " 35 "	34	11	45
" 35 " 40 "	14	9	23
" 40 " 50 "	11	..	11
" 50 " 60 "	..	1	1
Más de 60	..	..	..
TOTALES	162	162	324

E. Edad y estado de los contrayentes

EDAD	Solteros	Viudos	Solteras	Viudas
De menos de 18 años	..	..	26	..
" 18 á 20 años	..	..	30	..
" 20 " 25 "	36	..	53	..
" 25 " 30 "	67	..	32	..
" 30 " 35 "	34	..	9	2
" 35 " 40 "	11	3	6	3
" 40 " 50 "	11	..	..	..
" 50 " 60 "	..	..	1	..
Más de 60	..	..	..	..
TOTALES	159	3	157	5
	162		162	

F. Instrucción de los contrayentes

CLASIFICACIÓN	Varones	Mujeres	TOTAL
Supieron firmar el acta. .	112	101	213
No supieron hacerlo. . .	50	61	111
TOTALES. . . .	162	162	324

De los 162 matrimonios celebrados en 1894, 146 fueron entre nacionales, 1 entre extranjeros, 2 entre nacionales con extranjeras y 13 entre extranjeros con nacionales.

II. NACIMIENTOS

A. Inscripción por meses

MESES	VARONES		MUJERES		TOTAL
	Legítimos	Ilegítimos	Legítimas	Ilegítimas	
Enero . .	26	7	24	11	68
Febrero . .	24	8	40	13	85
Marzo . .	28	5	30	19	82
Abril. . .	36	19	26	6	84
Mayo. . .	39	17	41	9	106
Junio. . .	36	18	22	14	90
Julio . . .	47	19	41	19	126
Agosto . .	48	16	49	14	127
Septiembre .	33	17	50	20	120
Octubre . .	54	15	43	40	152
Noviembre .	51	13	36	17	117
Diciembre .	28	19	39	22	108
TOTALES .	450	173	411	204	1268
	623		645		

B. Inscripción por secciones

1.ª Urbana	112	54	115	69	350
2.ª Rural .	83	20	95	21	224
3.ª " .	9	3	13	1	26
4.ª " .	26	18	25	18	87
5.ª " .	33	19	24	19	95
6.ª " .	34	11	36	10	91
7.ª " .	29	7	25	16	77
8.ª " .	22	4	17	4	47
9.ª " .	43	14	40	24	121
10.ª " .	17	5	18	7	47
11.ª " .	5	4	5	2	16
12.ª " .	32	14	28	13	87
TOTALES .	450	173	441	204	1.268
	623		645		

C. Nacionalidad de los padres

HIJOS DE	Varones	Mujeres
Padres nacionales . . .	332	335
" extranjeros . . .	29	29
Madre nacional y padre extranjero	84	75
Madre extranjera y padre nacional.	9	2
Padre conocido y madre desconocida.	25	29
Madre conocida y padre desconocido.	110	131
Padres desconocidos. . .	34	44
TOTALES. . . .	623	645

D. Nacimientos dobles

En 1894 fueron . . . . . .

Los 1.268 nacimientos habidos en 1894, se parten como sigue: 891 hijos legítimos y ilegítimos; y los 1.150 de 1893 en 855 hijos timos y 295 ilegítimos.

III. NACIDO-MUERTOS

A. Inscripción por meses

MESES	Varones	Mujeres
Enero	..	..
Febrero	..	..
Marzo	..	..
Abril	..	..
Mayo	1	1
Junio	..	1
Julio	..	..
Agosto.	..	2
Septiembre.	..	1
Octubre	1	1
Noviembre.	..	..
Diciembre.	..	1
TOTALES. . . .	2	7

Inscripción de nacido-muertos por secciones

SECCIONES	Varones	Mujeres	TOTAL
ª Urbana	..	4	4
ª Rural	..	1	1
ª "	..	..	..
ª "	..	..	..
ª "	1	..	1
ª "	1	1	2
ª "	..	..	..
ª "	..	..	..
ª "	..	..	..
ª "	..	..	..
ª "	.	..	..
ª "	..	1	1
TOTALES.	2	7	9

IV. DEFUNCIONES (1)

A. Inscripción por meses

MESES	Varones	Mujeres	TOTAL
ero	20	24	44
brero	13	14	27
rzo	18	21	39
ril	24	17	41
yo	23	26	49
io	21	17	38
io	12	22	34
osto	15	8	23
tiembre	21	25	46
ubre	26	42	68
viembre	30	24	54
iembre	23	18	41
TOTALES.	246	258	504

B. Inscripción por secciones

SECCIONES	Varones	Mujeres	TOTAL
ª Urbana	102	123	225
ª Rural	32	38	70
ª "	1	2	3
ª "	14	8	22
ª "	17	16	33
ª "	10	7	17
ª "	9	3	12
ª "	7	5	12
ª "	25	25	50
ª "	8	10	18
ª "	1	1	2
ª "	20	20	40
TOTALES.	246	258	504

Las causas de las defunciones se encontrarán en el
nen general que, del movimiento de la población, se
en este mismo capítulo.

C. Nacionalidad de los fallecidos

NACIONALIDAD	Varones	Mujeres	TOTAL
Orientales	207	229	436
Argentinos	2	..	2
Brasileros	4	10	14
Españoles	15	11	26
Italianos	11	4	15
Franceses	5	2	7
Varias	1	2	3
Se ignora	1	..	1
TOTALES.	246	258	504

D. Estado de los fallecidos

ESTADO	Varones	Mujeres	TOTAL
Menores de 14 años	96	..	96
" " 12 "	..	93	93
Solteros	64	58	122
Casados	64	63	127
Viudos	20	43	63
Se ignora	2	1	3
TOTALES.	246	258	504

E. Edad de los fallecidos

EDAD	Varones	Mujeres	TOTAL
Menores de 1 año	56	54	110
De 1 á 4 años	18	18	36
" 5 " 9 "	14	15	29
" 10 " 14 "	12	11	23
" 15 " 19 "	16	23	39
" 20 " 24 "	12	12	24
" 25 " 29 "	9	12	21
" 30 " 34 "	15	14	29
" 35 " 39 "	11	6	17
" 40 " 44 "	5	9	14
" 45 " 49 "	1	9	10
" 50 " 54 "	10	14	24
" 55 " 59 "	8	4	12
" 60 " 64 "	16	10	26
" 65 " 69 "	9	9	18
" 70 " 74 "	10	9	19
" 75 " 79 "	11	13	24
" 80 " 100 "	10	12	22
Más de 100	2	3	5
Se ignora	1	1	2
TOTALES.	246	258	504

V. RECONOCIMIENTOS Y LEGITIMACIONES

A. Inscripción por meses

MESES	Varones	Mujeres	TOTAL
Enero	1	..	1
Febrero	..	..	..
Marzo	..	..	..
Abril	5	4	9
Mayo	2	5	7
Junio	5	2	7
Julio	1	1	2
Agosto	1	1	2
Septiembre	..	1	1
Octubre	..	..	..
Noviembre	..	.	..
Diciembre	2	..	2
TOTALES	17	14	31

B. Inscripción por secciones

SECCIONES	Varones	Mujeres	TOTAL
1.ª Urbana	3	2	5
2.ª Rural	5	7	12
3.ª "	..	..	..
4.ª "	..	..	..
5.ª "	3	1	4
6.ª "	.	1	1
7.ª "	..	..	..
8.ª "	..	..	..
9.ª "	..	..	..
10.ª "	..	..	..
11.ª "	..	..	..
12.ª "	6	3	9
TOTALES	17	14	31

C. Edad y nacionalidad de los hijos legitim y reconocidos

CLASIFICACIÓN	Varones	Mujeres	
Reconocimientos	4	2	
Legitimaciones	13	12	
TOTALES	17	14	
EDAD			
Menores de 1 año	..	1	
De 1 á 5 años	8	5	
" 5 " 10 "	3	2	
Mayores de 10 años	6	6	
TOTALES	17	14	
NACIONALIDAD			
Orientales	17	14	
Extranjeros	..	..	
TOTALES	17	14	

DEPARTAMENTO DE FLORIDA

Inscripciones practicadas en el Registro del Estado Civil del Departamento de Florida en el año 1894, comparadas con 1893

INSCRIPCIONES	1894	1893	Más en 1894	Más en 1893
I. Matrimonios	137	130	7	..
II. Nacimientos	1.873	1.210	163	..
III. Nacido muertos	25	21	4	..
IV. Defunciones	508	447	61	..
V. Reconocimientos y legitimaciones	8	10	..	2
TOTALES	2.051	1.818	235	2
Aumento en 1894	..	233	..	..

I. MATRIMONIOS

AÑO 1894

A. Inscripción por meses

Enero	10
Febrero	10
Marzo	13
Abril	19
Mayo	17
Junio	7
Julio	13
Agosto	9
Septiembre	8
Octubre	10
Noviembre	4
Diciembre	17
TOTALES	137

B. Inscripción por secciones

1ª Urbana	51
2ª Rural	6
3ª "	6
4ª "	9
5ª "	5
6ª "	11
7ª "	8
8ª "	11
9ª "	6
10ª "	5
11ª "	10
12ª "	9
TOTALES	137

C. Nacionalidad de los contrayentes

NACIONALIDAD	Varones	Mujeres	TOTAL
Orientales	106	124	230
Argentinos	..	..	..
Brasileros	..	..	..
Españoles	11	7	18
Italianos	12	6	18
Franceses	6	..	6
Otras nacionalidades	2	..	2
TOTALES	137	137	274

D. Edad y sexo de los contrayentes

EDAD	Varones	Mujeres	TOTAL
De menos de 18 años	1	12	13
" 18 á 20 años	..	36	36
" 20 " 25 "	32	50	82
" 25 " 30 "	49	24	73
" 30 " 35 "	32	6	38
" 35 " 40 "	12	4	16
" 40 " 50 "	7	4	11
" 50 " 60 "	2	..	2
Más de 60	2	1	3
TOTALES	137	137	274

E. Edad y estado de los contrayentes

EDAD	Solteros	Viudos	Solteras	Viudas
De menos de 18 años	1	..	12	..
" 18 á 20 años	..	..	36	..
" 20 " 25 "	32	..	50	..
" 25 " 30 "	49	..	24	..
" 30 " 35 "	32	..	6	..
" 35 " 40 "	12	..	4	..
" 40 " 50 "	7	..	2	2
" 50 " 60 "	..	2	..	..
Más de 60	2	..	1	..
TOTALES	135	2	135	2
	137		137	

F. Instrucción de los contrayentes

CLASIFICACIÓN	Varones	Mujeres	TOTAL
Supieron firmar el acta. .	84	86	170
No supieron hacerlo. . .	53	51	104
TOTALES. . . .	137	137	274

De los 157 matrimonios celebrados en 1894, 102 fueron entre nacionales, 9 entre extranjeros, 4 entre nacionales con extranjeras y 22 entre extranjeros con nacionales.

II. NACIMIENTOS

A. Inscripción por meses

MESES	VARONES		MUJERES		TOTAL
	Legítimos	Ilegítimos	Legítimas	Ilegítimas	
Enero . .	39	14	26	11	90
Febrero . .	37	10	43	6	96
Marzo . .	53	11	36	16	116
Abril. . .	40	9	41	8	98
Mayo. . .	47	14	45	12	118
Junio. . .	37	12	37	15	101
Julio . . .	39	14	42	18	113
Agosto . .	47	12	57	8	124
Septiembre .	47	15	39	18	119
Octubre . .	64	11	51	20	149
Noviembre .	54	20	42	19	135
Diciembre .	39	20	40	15	114
TOTALES .	543	162	502	166	1373
	705		668		

B. Inscripción por secciones

1.ª Urbana	154	53	149	61	417
2.ª Rural .	40	18	36	14	108
3.ª " .	28	7	34	7	76
4.ª " .	18	11	22	3	54
5.ª " .	20	4	11	6	41
6.ª " .	33	9	22	11	75
7.ª " .	37	11	51	12	111
8.ª " .	37	12	43	20	112
9.ª " .	22	..	20	6	48
10.ª " .	50	10	25	7	92
11.ª " .	47	10	21	2	83
12.ª " .	57	17	65	17	156
TOTALES .	543	162	502	166	1.373
	705		668		

C. Nacionalidad de los padres

HIJOS DE	Varones	Mujeres
Padres nacionales . . .	369	345
" extranjeros . . .	76	78
Madre nacional y padre extranjero	90	73
Madre extranjera y padre nacional	8	7
Padre conocido y madre desconocida	45	44
Madre conocida y padre desconocido	112	116
Padres desconocidos. . .	5	5
TOTALES. . . .	705	668

D. Nacimientos dobles

En 1894 fueron . . . . . .

Los 1,373 nacimientos habidos en 1894, se parten como sigue: 1,045 hijos legítimos y ilegítimos; y los 1.210 de 1893 en 930 hijos l timos y 280 ilegítimos.

III. NACIDO-MUERTOS

A. Inscripción por meses

MESES	Varones	Mujeres	
Enero	1	1	
Febrero	3	1	
Marzo	4	..	
Abril	1	..	
Mayo	3	..	
Junio	2	..	
Julio	1	..	
Agosto.	..	..	.
Septiembre.	..	..	..
Octubre	1	1	2
Noviembre.	3	1	4
Diciembre.	1	1	2
TOTALES. . . .	20	5	25

B. Inscripción de nacido-muertos por secciones

SECCIONES	Varones	Mujeres	TOTAL
1.ª Urbana	14	5	19
2.ª Rural	..	..	..
3.ª "	..	..	..
4.ª "	..	..	..
5.ª "	..	..	..
6.ª "	..	..	..
7.ª "	..	..	..
8.ª "	..	..	..
9.ª "	..	..	..
10.ª "	2	..	2
11.ª "	..	..	..
12.ª "	4	..	4
TOTALES.	20	5	25

IV. DEFUNCIONES (1)

A. Inscripción por meses

MESES	Varones	Mujeres	TOTAL
Enero	17	28	45
Febrero	19	23	42
Marzo	23	31	54
Abril	20	9	29
Mayo	20	13	33
Junio	21	17	38
Julio	20	17	37
Agosto	16	18	34
Septiembre	19	27	46
Octubre	32	31	63
Noviembre	22	22	44
Diciembre	23	20	43
TOTALES.	252	256	508

B. Inscripción por secciones

SECCIONES	Varones	Mujeres	TOTAL
1.ª Urbana	112	125	237
2.ª Rural	24	19	43
3.ª "	16	13	29
4.ª "	7	8	15
5.ª "	10	6	16
6.ª "	14	9	23
7.ª "	16	15	31
8.ª "	10	17	27
9.ª "	7	6	13
10.ª "	4	8	12
11.ª "	9	10	19
12.ª "	23	20	43
TOTALES.	252	256	508

(1) Las causas de las defunciones se encontrarán en el resumen general que, del movimiento de la población, se hace en este mismo capítulo.

C. Nacionalidad de los fallecidos

NACIONALIDAD	Varones	Mujeres	TOTAL
Orientales	209	234	443
Argentinos	3	..	3
Brasileros	3	4	7
Españoles	16	6	22
Italianos	14	10	24
Franceses	3	2	5
Varias	4	..	4
TOTALES.	252	256	508

D. Estado de los fallecidos

ESTADO	Varones	Mujeres	TOTAL
Menores de 14 años	118	..	118
" " 12 "	..	104	104
Solteros	64	57	121
Casados	47	63	110
Viudos	23	31	54
Se ignora	..	1	1
TOTALES.	252	256	508

E. Edad de los fallecidos

EDAD	Varones	Mujeres	TOTAL
Menores de 1 año	68	52	120
De 1 á 4 años	35	31	66
" 5 " 9 "	10	19	29
" 10 " 14 "	7	7	14
" 15 " 19 "	16	14	30
" 20 " 24 "	6	21	27
" 25 " 29 "	9	13	22
" 30 " 34 "	8	13	21
" 35 " 39 "	9	9	18
" 40 " 44 "	12	13	25
" 45 " 49 "	11	11	22
" 50 " 54 "	9	6	15
" 55 " 59 "	4	7	11
" 60 " 64 "	11	14	25
" 65 " 69 "	9	3	12
" 70 " 74 "	8	5	13
" 75 " 79 "	5	5	10
" 80 " 100 "	15	13	28
Más de 100	..	..	..
Se ignora	..	..	..
TOTALES.	252	256	508

V. RECONOCIMIENTOS Y LEGITIMACIONES

A. Inscripción por meses

MESES	Varones	Mujeres	TOTAL
Enero	..	..	..
Febrero	.	1	1
Marzo	..	..	..
Abril	..	..	..
Mayo	2	..	2
Junio	..	..	..
Julio	2	..	2
Agosto	..	..	..
Septiembre	..	..	..
Octubre	..	..	..
Noviembre	..	.	..
Diciembre	1	2	3
TOTALES	5	3	8

B. Inscripcion por secciones

SECCIONES	Varones	Mujeres	TOTAL
1.ª Urbana	3	2	5
2.ª Rural	..	..	..
3.ª "	..	1	1
4.ª "	.	..	..
5.ª "	..	..	..
6.ª "	.	..	..
7.ª "	..	..	..
8.ª "	..	..	..
9.ª "	..	..	..
10.ª "	..	..	..
11.ª "	..	..	..
12.ª "	2	..	2
TOTALES	5	3	8

C. Edad y nacionalidad de los hijos legitim y reconocidos

CLASIFICACIÓN	Varones	Mujeres	
Reconocimientos	2	..	
Legitimaciones	3	3	
TOTALES	5	3	
EDAD			
Menores de 1 año	..	..	.
De 1 á 5 años	1	1	
" 5 " 10 "	..	..	.
Mayores de 10 años	4	2	
TOTALES	5	3	
NACIONALIDAD			
Orientales	5	3	
Extranjeros	..	..	
TOTALES	5	3	

DEPARTAMENTO DE FLORES

Inscripciones practicadas en el Registro del Estado Civil del Departamento de Flores en el año 1894, comparadas con 1893

INSCRIPCIONES	1894	1893	Más en 1894	Más en 1893
I. Matrimonios	33	32	1	..
II. Nacimientos	468	458	10	..
III. Nacido muertos	17	14	3	..
IV. Defunciones	216	182	34	..
V. Reconocimientos y Legitimaciones	15	8	7	..
TOTALES	749	694	55	..
Aumento en 1894	..	55	.	..

I. MATRIMONIOS

AÑO 1894

A. Inscripción por meses

Enero	2
Febrero	2
Marzo	3
Abril	4
Mayo	3
Junio	5
Julio	4
Agosto	3
Septiembre	2
Octubre	3
Noviembre	2
Diciembre	..
TOTALES	33

B. Inscripción por secciones

1.ª Urbana	20
2.ª Rural	1
3.ª "	4
4.ª "	2
5.ª "	2
6.ª "	4
TOTALES	33

C. Nacionalidad de los contrayentes

NACIONALIDAD	Varones	Mujeres	TOTAL
Orientales	26	31	57
Argentinos	..	..	..
Brasileros	..	1	1
Españoles	4	..	4
Italianos	2	..	2
Franceses	1	..	1
Otras nacionalidades	..	1	1
TOTALES	33	33	66

D. Edad y sexo de los contrayentes

EDAD	Varones	Mujeres	TOTAL
De menos de 18 años	..	3	3
" 18 á 20 años	..	5	5
" 20 " 25 "	4	11	15
" 25 " 30 "	9	8	17
" 30 " 35 "	9	2	11
" 35 " 40 "	4	2	6
" 40 " 50 "	5	1	6
" 50 " 60 "	1	1	2
Más de 60 "	1	..	1
TOTALES	33	33	66

E. Edad y estado de los contrayentes

EDAD	Solteros	Viudos	Solteras	Viudas
De menos de 18 años	..	..	3	..
" 18 á 20 años	..	..	5	..
" 20 " 25 "	4	..	11	..
" 25 " 30 "	9	..	8	..
" 30 " 35 "	9	..	2	..
" 35 " 40 "	1	..	2	..
" 40 " 50 "	3	2	1	..
" 50 " 60 "	1	..	1	..
Más de 60 "	1	..	..	..
TOTALES	31	2	33	..
	33		33	

F. Instrucción de los contrayentes

CLASIFICACIÓN	Varones	Mujeres	TOTAL
Supieron firmar el acta. .	22	21	43
No supieron hacerlo. . .	11	12	23
TOTALES. . . .	33	33	66

De los 33 matrimonios celebrados en 1894, 24 fueron entre nacionales, 2 entre nacionales con extranjeras y 7 entre extranjeros con nacionales.

II. NACIMIENTOS

A. Inscripción por meses

MESES	VARONES		MUJERES		TOTAL
	Legítimos	Ilegítimos	Legítimas	Ilegítimas	
Enero . .	16	7	11	7	41
Febrero . .	13	3	9	2	27
Marzo . .	23	9	9	4	45
Abril . .	15	2	8	4	29
Mayo . .	13	4	10	6	33
Junio . .	11	6	20	8	45
Julio . . .	15	5	11	4	35
Agosto . .	12	3	11	3	29
Septiembre .	20	11	15	7	53
Octubre . .	18	5	16	8	47
Noviembre .	13	7	11	9	40
Diciembre .	12	10	13	9	44
TOTALES .	181	72	144	71	468
	253		215		

B. Inscripción por secciones

1.ª Urbana.	79	43	65	43	230
2.ª Rural .	16	6	11	3	36
3.ª " .	27	12	17	10	66
4.ª " .	15	2	13	4	34
5.ª " .	12	4	10	6	32
6.ª " .	32	5	28	5	70
TOTALES .	181	72	144	71	468
	253		215		

C. Nacionalidad de los padres

HIJOS DE	Varones	Mujeres
Padres nacionales . . .	122	89
" extranjeros . . .	17	23
Madre nacional y padre extranjero	40	33
Madre extranjera y padre nacional	3	2
Padre conocido y madre desconocida	35	28
Madre conocida y padre desconocido	34	39
Padres desconocidos . .	2	1
TOTALES. . . .	253	215

D. Nacimientos dobles

En 1894 fueron 4

Los 468 nacimientos habidos en 1894, se parten como sigue: 325 hijos legítimos y ilegítimos; y los 458 de 1893 en 308 legítim 150 ilegítimos.

III. NACIDO-MUERTOS

A. Inscripción por meses

MESES	Varones	Mujeres
Enero	2	2
Febrero	..	1
Marzo	1	1
Abril	..	2
Mayo	..	..
Junio	..	..
Julio	..	1
Agosto	1	1
Septiembre	1	..
Octubre	..	1
Noviembre	2	.
Diciembre	1	..
TOTALES. . . .	8	9

B. Inscripción de nacido-muertos por secciones

SECCIONES	Varones	Mujeres
1.ª Urbana	6	8
2.ª Rural	..	1
3.ª "	1	..
4.ª "	..	..
5.ª "	1	..
6.ª "	..	..
TOTALES. . . .	8	9

IV. DEFUNCIONES (1)

A. Inscripción por meses

MESES	Varones	Mujeres	TOTAL
nero	8	10	18
ebrero	7	13	20
larzo	15	13	28
bril	10	6	16
layo	7	1	8
unio	10	7	17
ulio	5	5	10
gosto	10	5	15
eptiembre	7	9	16
ctubre	14	15	29
oviembre	14	12	26
iciembre	4	9	13
TOTALES.	111	105	216

B. Inscripción por secciones

SECCIONES	Varones	Mujeres	TOTAL
1ª Urbana	79	69	148
2ª Rural	5	4	9
3ª "	9	12	21
4ª "	2	6	8
5ª "	8	4	12
6ª "	8	10	18
TOTALES.	111	105	216

C. Nacionalidad de los fallecidos

NACIONALIDAD	Varones	Mujeres	TOTAL
Orientales	89	96	185
Argentinos	1	..	1
Brasileros	..	..	..
Españoles	4	3	7
Italianos	6	1	7
Franceses	9	5	14
Varias	2	..	2
TOTALES.	111	105	216

(1) Las causas de las defunciones se encontrarán en el resúmen general que del movimiento de la población se hace en este mismo capítulo.

D. Estado de los fallecidos

ESTADO	Varones	Mujeres	TOTAL
Menores de 14 años	42	..	42
" " 12 "	..	46	46
Solteros	38	19	57
Casados	22	21	43
Viudos	9	19	28
TOTALES.	111	105	216

E. Edad de los fallecidos

EDAD	Varones	Mujeres	TOTAL
Menores de 1 año.	27	30	57
De 1 á 4 años	11	11	22
" 5 " 9 "	3	4	7
" 10 " 14 "	2	1	3
" 15 " 19 "	8	4	12
" 20 " 24 "	8	7	15
" 25 " 29 "	3	5	8
" 30 " 34 "	6	7	13
" 35 " 39 "	5	2	7
" 40 " 44 "	1	6	7
" 45 " 49 "	4	4	8
" 50 " 54 "	4	1	5
" 55 " 59 "	6	1	7
" 60 " 64 "	3	6	9
" 65 " 69 "	7	4	11
" 70 " 74 "	1	2	3
" 75 " 79 "	8	3	11
" 80 " 100 "	4	6	10
Más de 100	..	1	1
Se ignora	..	..	..
TOTALES	111	105	216

V. RECONOCIMIENTOS Y LEGITIMACIONES

A. Inscripción por meses

MESES	Varones	Mujeres	TOTAL
Enero	..	..	..
Febrero	..	..	..
Marzo	..	..	..
Abril	..	..	..
Mayo	2	3	5
Junio	4	6	10
Julio	..	..	..
Agosto	..	..	..
Septiembre	..	..	..
Octubre	..	..	..
Noviembre	..	..	..
Diciembre	..	..	..
TOTALES.	6	9	15

B. Inscripción por secciones

SECCIONES	Varones	Mujeres	TOTAL
1.ª Urbana	2	4	6
2.ª Rural	..	..	..
3.ª "	1	5	6
4.ª "	..	..	..
5.ª "	..	..	.
6.ª "	..	..	..
TOTALES.	6	9	15

C. Edad y nacionalidad de los hijos legítim y reconocidos

CLASIFICACION	Varones	Mujeres
Reconocimientos	1	..
Legitimaciones	5	9
TOTALES.	6	9
EDAD		
Menores de 1 año	..	..
De 1 á 5 años	3	4
" 5 " 10 "	..	2
Mayores de 10 años	3	3
TOTALES.	6	9
NACIONALIDAD		
Orientales	6	9
Extranjeros	..	..
TOTALES.	6	9

DEPARTAMENTO DEL DURAZNO

Inscripciones practicadas en el Registro del Estado Civil del Departamento del Durazno en el año 1894, comparadas con 1893

INSCRIPCIONES	1894	1893	Más en 1894	Más en 1893
I. Matrimonios	141	111	30	..
II. Nacimientos	1 184	1.085	99	..
III. Nacido-muertos	9	18	..	9
IV. Defunciones	636	562	74	..
V. Reconocimientos y legitimaciones	7	29	..	22
TOTALES	1.977	1.805	203	31
Aumento en 1894	..	172	..	..

I. MATRIMONIOS

AÑO 1894

A. Inscripción por meses

Enero	12
Febrero	8
Marzo	9
Abril	10
Mayo	11
Junio	12
Julio	20
Agosto	10
Septiembre	6
Octubre	18
Noviembre	13
Diciembre	12
TOTALES	141

B. Inscripción por secciones

1.ª Urbana	19
2.ª Rural	5
3.ª "	4
4.ª "	14
5.ª "	16
6.ª "	10
7.ª "	12
8.ª "	5
9.ª "	5
10.ª "	4
11.ª "	7
12.ª "	10
TOTALES	141

C. Nacionalidad de los contrayentes

NACIONALIDAD	Varones	Mujeres	TOTAL
Orientales	109	133	242
Argentinos	1	1	2
Brasileros	6	3	9
Españoles	10	3	13
Italianos	12	1	13
Franceses	2	..	2
Otras nacionalidades	1	..	1
TOTALES	141	141	282

D. Edad y sexo de los contrayentes

EDAD	Varones	Mujeres	TOTAL
De menos de 18 años	1	26	27
" 18 á 20 "	2	27	29
" 20 " 25 "	34	46	80
" 25 " 30 "	47	25	72
" 30 " 35 "	25	11	36
" 35 " 40 "	14	3	17
" 40 " 50 "	15	1	16
" 50 " 60 "	3	1	4
" Más de 60 "	..	1	1
TOTALES	141	141	282

E. Edad y estado de los contrayentes

EDAD	Solteros	Viudos	Solteras	Viudas
De menos de 18 años	1	..	26	..
" 18 á 20 "	2	..	27	..
" 20 " 25 "	31	..	46	1
" 25 " 30 "	47	..	24	..
" 30 " 35 "	25	..	11	..
" 35 " 40 "	13	1	3	..
" 40 " 50 "	15	..	1	..
" 50 " 60 "	3	..	..	1
Más de 60 "	..	..	1	..
TOTALES	140	1	139	2
	141		141	

F. Instrucción de los contrayentes

CLASIFICACIÓN	Varones	Mujeres	TOTAL
Supieron firmar el acta	92	96	188
No supieron hacerlo .	49	45	94
TOTALES. . .	141	141	282

De los 141 matrimonios celebrados en 1894, 103 fueron entre nacionales, 2 entre extranjeros, 6 entre nacionales con extranjeras y 30 entre extranjeros con nacionales.

II. NACIMIENTOS

A. Inscripción por meses

MESES	VARONES		MUJERES		TOTAL
	Legítimos	Ilegítimos	Legítimas	Ilegítimas	
Enero. . .	34	16	36	16	102
Febrero . .	19	13	31	12	75
Marzo . .	37	7	30	10	84
Abril. . .	41	11	37	7	96
Mayo. . .	46	13	30	10	99
Junio. . .	31	12	35	17	95
Julio . . .	45	12	26	15	98
Agosto . .	36	22	31	23	112
Septiembre .	43	21	39	15	118
Octubre . .	38	22	45	22	127
Noviembre .	24	15	28	22	89
Diciembre .	35	18	25	11	89
TOTALES .	429	182	393	180	1184
	611		573		

B. Inscripción por secciones

SECCIONES	VARONES		MUJERES		TOTAL
	Legítimos	Ilegítimos	Legítimas	Ilegítimas	
1.ª Urbana.	87	24	87	17	215
2.ª Rural .	28	4	21	4	57
3.ª " .	12	4	8	3	27
4.ª " .	48	26	39	17	130
5.ª " .	45	20	46	20	131
6.ª " .	33	24	41	32	130
7.ª " .	45	31	45	23	144
8.ª " .	20	5	16	10	51
9.ª " .	28	22	27	19	96
10.ª " .	29	5	27	10	71
11.ª " .	26	10	18	15	69
12.ª " .	28	7	18	10	63
TOTALES .	429	182	393	180	1184
	611		573		

C. Nacionalidad de los padres

HIJOS DE	Varones	Mujeres	TOTAL
Padres nacionales . . .	303	277	580
" extranjeros . .	51	47	98
Madre nacional y padre extranjero.	72	63	135
Madre extranjera y padre nacional.	7	6	13
Padre conocido y madre desconocida	73	65	138
Madre conocida y padre desconocido	102	114	216
Padres desconocidos. . .	3	1	4
TOTALES	611	573	1184

D. Nacimientos dobles

En 1894 fueron 13

Los 1184 nacimientos habidos en 1894, se reparten como sigue: 822 hijos legítimos y 362 ilegítimos; y los 1085 de 1893 en 799 hijos legítimos y 286 ilegítimos.

III. NACIDO-MUERTOS

A. Inscripción por meses

MESES	Varones	Mujeres	TOTAL
Enero	..	.	..
Febrero	..	..	..
Marzo	..	..	..
Abril	.	..	..
Mayo	..	..	..
Junio	1	..	1
Julio	..	..	..
Agosto.	1	..	1
Septiembre	1	..	1
Octubre	1	1	2
Noviembre	2	1	3
Diciembre.	1	..	1
TOTALES. . . .	7	2	9

B. Inscripción de nacido-muertos por secciones

SECCIONES	Varones	Mujeres	TOTAL
1ª Urbana	3	..	3
2ª Rural	1	..	1
3ª "	..	..	..
4ª "	..	..	..
5ª "	1	..	1
6ª "	1	1	2
7ª "	1	..	1
8ª "	..	..	..
9ª "	..	1	1
10ª "	..	..	..
11ª "	..	..	..
12ª "	..	..	..
TOTALES	7	2	9

IV. DEFUNCIONES (1)

A. Inscripción por meses

MESES	Varones	Mujeres	TOTAL
Enero	24	21	45
Febrero	25	26	51
Marzo	28	24	52
Abril	19	22	41
Mayo	32	25	57
Junio	19	29	48
Julio	31	24	55
Agosto	22	27	49
Setiembre	28	28	56
Octubre	41	30	71
Noviembre	20	30	50
Diciembre	32	29	61
TOTALES	321	315	636

B. Inscripción por secciones

SECCIONES	Varones	Mujeres	TOTAL
1ª Urbana	127	116	243
2ª Rural	11	10	21
3ª "	10	4	14
4ª "	27	24	51
5ª "	33	53	66
6ª "	21	31	52
7ª "	26	26	52
8ª "	3	6	9
9ª "	30	40	70
10ª "	7	6	13
11ª "	14	8	22
12ª "	12	11	23
TOTALES	321	315	636

(1) Las causas de las defunciones se encontrarán en el resumen general que, del movimiento de la población, se hace en este mismo capítulo.

C. Nacionalidad de los fallecidos

NACIONALIDAD	Varones	Mujeres	TOTAL
Orientales	275	293	568
Argentinos	3	..	3
Brasileros	13	8	21
Españoles	11	7	18
Italianos	9	5	14
Franceses	5	2	7
Varias	5	..	5
TOTALES	321	315	636

D. Estado de los fallecidos

ESTADO	Varones	Mujeres	TOTAL
Menores de 14 años	162	..	162
" " 12 "	..	158	158
Solteros	74	63	137
Casados	63	64	127
Viudos	17	26	43
Se ignora	5	4	9
TOTALES	321	315	636

E. Edad de los fallecidos

EDAD	Varones	Mujeres	TOTAL
Menores de 1 año	86	76	162
De 1 á 4 años	46	51	97
" 5 " 9 "	21	23	44
" 10 " 14 "	11	9	20
" 15 " 19 "	12	18	30
" 20 " 24 "	14	18	32
" 25 " 29 "	10	17	27
" 30 " 34 "	12	14	26
" 35 " 39 "	13	8	21
" 40 " 44 "	11	9	20
" 45 " 49 "	9	8	17
" 50 " 54 "	17	5	22
" 55 " 59 "	15	16	31
" 60 " 64 "	10	13	25
" 65 " 69 "	8	11	19
" 70 " 74 "	10	4	14
" 75 " 79 "	3	5	8
" 80 " 109 "	12	10	22
Más de 100	..	..	..
Se ignora	1	..	1
TOTALES	321	315	636

V. RECONOCIMIENTOS Y LEGITIMACIONES

A. Inscripción por meses

MESES	Varones	Mujeres	TOTAL
Enero	..	..	..
Febrero	..	..	..
Marzo	1	.	1
Abril	..	..	..
Mayo	1	1	2
Junio	..	..	..
Julio	..	..	..
Agosto	..	1	1
Septiembre	..	..	..
Octubre	..	..	..
Noviembre	1	2	3
Diciembre	..	..	..
TOTALES	3	4	7

B. Inscripción por secciones

SECCIONES	Varones	Mujeres	TOTAL
1.ª Urbana	2	4	6
2.ª Rural	..	..	..
3.ª "	..	..	..
4.ª "	..	..	..
5.ª "	..	..	..
6.ª "	1	..	1
7.ª "	..	..	..
8.ª "	..	..	..
9.ª "	..	..	..
10.ª "	..	..	..
11.ª "	..	.	..
12.ª "	..	..	..
TOTALES	3	4	7

C. Edad y nacionalidad de los hijos legítimos y reconocidos

CLASIFICACIÓN	Varones	Mujeres
Reconocimientos	..	..
Legitimaciones	3	4
TOTALES	3	4
EDAD		
Menores de 1 año	..	..
De 1 á 5 años	2	1
" 5 " 10 "	..	..
Mayores de 10 años	1	3
TOTALES	3	4
NACIONALIDAD		
Orientales	3	4
Extranjeros	..	..
TOTALES	3	4

RESUMEN RECAPITULATIVO

DE LAS INSCRIPCIONES VERIFICADAS EN LOS REGISTROS DEL ESTADO CIVIL DE LA REPÚBLICA EN EL TRASCURSO DEL AÑO 1894

I — INSCRIPCIONES POR MESES

MESES	MATRIMONIOS	NACIMIENTOS						TOTAL GENERAL	NACIDO-MUERTOS			DEFUNCIONES			LEGITIMACIONES Y RECONOCIMIENTOS			TOTAL GENERAL
		VARONES			MUJERES													
		Legítimos	Ilegítimos	TOTAL	Legítimas	Ilegítimas	TOTAL		Varones	Mujeres	TOTAL	Varones	Mujeres	TOTAL	Varones	Mujeres	TOTAL	
Enero	216	858	235	1 093	855	199	1.054	2.147	40	19	59	650	543	1.193	18	22	40	3.655
Febrero	227	772	216	988	737	210	947	1.935	29	19	48	594	551	1.145	10	7	17	3 372
Marzo	304	937	257	1.194	846	239	1.085	2.279	33	27	60	638	597	1.235	11	17	28	3.906
Abril	334	889	275	1.164	826	257	1.083	2.247	36	24	60	590	518	1.108	20	21	41	3.790
Mayo	411	930	279	1 209	900	264	1.164	2.373	51	31	82	593	499	1.092	30	24	54	4 012
Junio	453	957	273	1.230	901	264	1.165	2.395	40	28	68	595	461	1 056	42	33	75	4.047
Julio	382	972	282	1.254	940	269	1.209	2.463	40	27	67	555	448	1.003	22	16	38	3 953
Agosto	350	1.080	323	1.403	987	259	1.246	2.649	46	33	79	581	448	1.029	36	23	59	4,166
Septiembre	338	1.080	360	1.440	934	298	1.232	2.672	42	26	68	742	619	1.361	18	18	36	4,475
Octubre	301	1.051	278	1.329	981	333	1 314	2.643	41	32	73	679	656	1.335	16	12	28	4.380
Noviembre	253	934	298	1.232	821	329	1.150	2.382	41	34	75	598	538	1.136	10	13	23	3.849
Diciembre	303	896	290	1.186	842	273	1.115	2.301	35	32	67	626	524	1.150	36	21	57	3.878
TOTALES	3.852	11.356	3.366	14.722	10 570	3.194	13.764	28.486	474	332	806	7.441	6.402	13.843	269	227	496	47.483

II—INSCRIPCIONES POR DEPARTAMENTOS

DEPARTAMENTOS	MATRIMONIOS	NACIMIENTOS							NACIDO-MUERTOS			DEFUNCIONES			LEGITIMACIONES Y RECONOCIMIENTOS			TOTAL GENERAL
		VARONES			MUJERES			TOTAL GENERAL										
		Legítimos	Ilegítimos	TOTAL	Legítimas	Ilegítimas	TOTAL		Varones	Mujeres	TOTAL	Varones	Mujeres	TOTAL	Varones	Mujeres	TOTAL	
Montevideo	1.182	3.088	481	3.569	3.010	490	3.500	7.069	186	132	318	2.269	1.755	4.024	60	57	117	12.710
Canelones	410	1.413	155	1.568	1.311	143	1.454	3.022	40	17	57	562	559	1.121	5	4	9	4 619
San José	197	643	64	707	539	60	599	1.306	27	13	40	300	215	515	11	11	22	2.080
Colonia	203	603	200	803	566	221	787	1.590	24	19	43	331	311	642	15	4	19	2.497
Soriano	139	358	261	619	362	246	608	1.227	19	24	43	312	315	627	38	30	68	2.104
Río Negro	66	206	134	340	193	106	299	639	4	6	10	131	94	225	8	12	20	960
Paysandú	126	419	212	631	385	161	546	1.177	25	14	39	300	257	557	29	17	46	1.945
Salto	141	506	239	745	374	191	565	1.310	31	8	39	400	281	681	17	17	34	2.205
Artigas	96	292	183	475	287	191	478	953	24	23	47	302	270	572	16	7	23	1.691
Rivera	153	355	122	477	308	99	407	884	3	5	8	473	395	868	6	8	14	1.927
Tacuarembó	165	477	219	696	416	189	605	1.301	11	9	20	286	256	542	10	10	20	2.048
Cerro Largo	179	424	205	629	412	202	614	1.243	18	9	27	351	298	649	4	6	10	2.108
Treinta y Tres	73	269	100	369	266	89	355	724	1	6	7	174	149	323	9	3	12	1.139
Rocha	116	374	118	492	356	115	471	963	16	15	31	182	183	365	2	5	7	1.482
Maldonado	133	326	84	410	305	70	375	785	8	9	17	138	130	268	8	6	14	1.217
Minas	162	450	173	623	441	204	645	1 268	2	7	9	246	258	504	17	14	31	1.974
Florida	137	543	162	705	502	166	668	1.373	20	5	25	252	256	508	5	3	8	2.051
Flores	33	181	72	253	144	71	215	468	8	9	17	111	105	216	6	9	15	749
Durazno	141	429	182	611	393	180	573	1.184	7	2	9	321	315	636	3	4	7	1.977
TOTALES	3.852	11.356	3.366	14.722	10.570	3.191	13.764	28.486	474	332	806	7.441	6.402	13.843	269	227	496	47 483

El número de inscripciones verificadas en toda la República, alcanza, según lo demuestran los cuadros precedentes, á 47,483; presentando un aumento de 3.122 sobre la cifra de 44.361, que representa el número de las verificadas en 1893.

Esa diferencia se descompone así:

INSCRIPCIONES	1894	1893	Más en 1894	Más en 1893
Matrimonios	3.852	3.349	503	..
Nacimientos	28 486	27.388	1.098	..
Nacido-muertos	806	731	75	..
Defunciones	13.843	12.551	1.292	..
Reconocimientos	496	342	154	..
TOTALES	47.483	44.361	3.122	..
Aumento en 1894	..	3.122	..	..

A. Matrimonios

De los 3.852 matrimonios celebrados en 1894, 2.022 fueron entre orientales, 712 entre extranjeros, 212 entre varones orientales y mujeres extranjeras y 906 entre varones extranjeros y mujeres orientales.

El siguiente cuadro demuestra la nacionalidad de los contrayentes en 1894, comparado con 1893.

NACIONALIDAD	1894			1893		
	Varones	Mujeres	TOTAL	Varones	Mujeres	TOTAL
Orientales	2.234	2.928	5.162	1.889	2.503	4.392
Argentinos	96	65	161	76	45	121
Brasileros	269	159	428	200	117	317
Españoles	545	338	883	526	325	851
Italianos	544	287	831	502	278	780
Franceses	83	47	130	86	55	141
Otras nacionalidades	81	28	109	70	26	96
TOTALES	3.852	3.852	7.704	3.349	3.349	6.698

El siguiente cuadro demuestra el sexo, edad y estado de los contrayentes:

EDAD DE LOS CÓNYUGES	1894							1893					
	Varones	Mujeres	TOTAL	Solteros	Viudos	Solteras	Viudas	Varones	Mujeres	TOTAL	Solteros	Viudos	
De menos de 18 años	7	587	594	7	..	587	..	4	535	539	4	..	
" 18 á 20 años	45	706	751	45	..	705	1	47	648	695	47	..	
" 20 " 25 "	920	1.515	2.435	919	1	1.508	7	766	1.278	2.044	766	.	1.
" 25 " 30 "	1.496	642	2.138	1.491	5	631	11	1.403	556	1.959	1.394	9	
" 30 " 35 "	699	22	924	684	15	199	26	569	180	749	557	12	
" 35 " 40 "	368	99	467	332	36	82	17	278	86	364	266	12	
" 40 " 50 "	247	63	310	205	42	50	13	201	46	247	175	26	
" 50 " 60 "	45	11	56	28	17	9	2	60	17	77	44	16	
Más de 60 "	25	4	29	16	9	3	1	21	3	24	13	8	
TOTALES.	3.852	3.852	7.704	3.727	125	3.774	78	3.349	3.349	6.698	3.266	83	3.

La instrucción de los contrayentes fué como sigue:

CLASIFICACIÓN	1894			1893		
	Varones	Mujeres	TOTAL	Varones	Mujeres	
Supieron firmar el acta	2 770	2.527	5.297	2.434	2 228	4
No supieron hacerlo	1.082	1.325	2 407	915	1.121	2
TOTALES.	3.852	3.852	7.704	3.349	3.349	6

B. Nacimientos

Los 28 486 nacimientos habidos en 1894 se reparten como sigue: 21.926 legítimos y 6.560 ilegítimos: y los 27.388 de 1893 en 21.336 hijos legítimos y ilegítimos.

Clasificados por la nacionalidad de los padres, dan el siguiente resultado:

HIJOS DE	1894			1893		
	Varones	Mujeres	TOTAL	Varones	Mujeres	
Padres orientales	1.983	1.644	9.627	4.621	4.359	
" extranjeros	3.345	3.212	6.557	3.445	3.305	
Madre oriental y padre extranjero	2.647	2 340	4.987	2.520	2.373	
" extranjera y padre oriental	139	423	862	455	403	
Padre conocido y madre desconocida	1.325	1.186	2 511			
Madre conocida y padre desconocido	1.738	1.689	3 427	3 095	2.812	
Padres desconocidos	245	270	515			
TOTALES.	14.722	13 764	28.486	14.136	13 252	2

NACIMIENTOS DOBLES Y TRIPLES

En el año 1894 hubieron 271 dobles y 1 triple y en 1893, 201 dobles.

C. Defunciones

CLASIFICACIÓN	1894			1893		
	Varones	Mujeres	TOTAL	Varones	Mujeres	TOTAL
NACIONALIDAD						
Orientales	4.992	4.994	9.986	4 710	4.618	9.328
Argentinos	168	142	310	164	143	307
Brasileros	604	492	1.096	392	281	673
Españoles	687	329	1.016	601	303	904
Italianos	598	297	895	536	255	791
Franceses	178	98	276	189	90	279
Otras nacionalidades	185	45	230	179	53	232
Se ignora	29	5	34	30	7	37
TOTALES	7.441	6.402	13.843	6.801	5.750	12.551
ESTADO						
Menores de 14 años	3.245	..	3.245	3.051	..	3.054
" " 12 "	..	2.820	2.820	..	2.623	2 623
Solteros	1.911	1.411	3.325	1.691	1.179	2.870
Casados	1.693	1 215	2.908	1.568	1.041	2.609
Viudos	505	935	1.440	408	891	1 299
Se ignora	84	21	105	80	16	96
TOTALES	7.441	6.402	13.843	6 801	5.750	12.551
EDAD						
Menores de 1 año	1.881	1.583	3.464	1.837	1.478	3.315
De 1 á 4 años	899	834	1.733	870	840	1.710
" 5 " 9 "	323	316	639	232	228	460
" 10 " 14 "	190	204	394	159	166	325
" 15 " 19 "	306	390	696	254	316	570
" 20 " 24 "	376	365	741	298	320	618
" 25 " 29 "	297	326	623	299	269	568
" 30 " 34 "	296	276	572	268	212	480
" 35 " 39 "	300	235	535	262	221	483
" 40 " 44 "	322	217	539	265	205	470
" 45 " 49 "	305	199	504	297	157	454
" 50 " 54 "	336	196	532	299	164	463
" 55 " 59 "	272	172	444	263	131	394
" 60 " 64 "	356	227	583	320	199	519
" 65 " 69 "	241	163	404	191	164	355
" 70 " 74 "	220	190	410	227	174	401
" 75 " 79 "	188	156	344	162	130	292
" 80 " 100 "	285	311	596	245	319	564
Mas de 100	9	26	35	15	37	52
Se ignora	39	16	55	38	20	58
TOTALES	7.441	6.402	13.843	6.801	5.750	12 551

CAUSAS DE DEFUNCIÓN CLASIFICADAS POR DEPARTAMENTOS

SEGÚN LOS DATOS SUMINISTRADOS POR LA DIRECCIÓN GENERAL DEL REGISTRO DEL ESTADO CIVIL

AÑO 1894

I *Enfermedades epidémicas, generales, infecciosas, distróficas, discrásicas, mal determinadas, etc.*	Montevideo	Canelones	San José	Colonia	Soriano	Río Negro	Paysandú	Salto	Artigas	Rivera	Tacuarembó	Cerro Largo	Treinta y Tres	Rocha	Maldonado	Minas	Florida	Flores	Durazno	TOTALES
Viruela	10	..	..	..	..	..	..	..	42	26	..	..	..	..	..	..	.	..	.	78
Escarlatina	57	4	..	..	..	..	..	..	..	1	..	..	..	1	..	..	4	..	.	67
Sarampión	9	6	..	..	..	..	..	..	..	..	..	15	..	..	..	..	4	..	2	36
Erisipela	7	..	..	..	..	..	1	..	..	1	2	1	..	..	..	..	1	.	1	14
Difteria	96	5	..	..	42	2	..	1	..	30	12	2	7	5	3	8	6	..	9	228
Tos convulsa	10	2	1	16	7	..	..	1	26	30	3	8	2	.	..	4	2	1	17	130
Grippe-influenza	49	16	3	13	3	2	4	9	50	7	10	4	1	15	1	2	5	5	5	204
Escorbuto	..	..	..	..	..	..	..	..	..	..	..	..	..	..	..	..	..	..	1	1
Sudor miliar	..	..	..	..	..	..	..	..	..	..	..	..	..	..	..	..	..	..	..	.
Cólera asiático	..	..	..	..	..	..	..	..	..	..	..	..	..	..	..	..	..	..	..	.
Cólera nostras	..	..	1	..	.	..	.	..	..	..	..	..	..	..	..	..	..	..	..	1
Infección purulenta	13	1	1	1	.	..	..	..	..	..	1	..	.	1	..	1	..	..	.	18
Septicemia	8	3	.	2	..	..	..	1	..	1	1	..	.	1	..	1	..	..	..	18
Pústula maligna	..	..	.	..	..	1	..	.	..	..	..	..	..	..	..	..	..	..	1	2
Carbunclo	..	1	..	..	.	..	1	..	..	..	..	..	..	.	..	..	..	..	..	2
Muermo	..	..	..	..	.	..	..	..	..	..	..	..	..	..	..	..	..	..	..	.
Lamparones	..	..	..	..	.	..	..	..	..	..	..	..	..	..	..	..	..	..	.	..
Fiebre amarilla (1)	6	..	..	..	.	..	..	..	..	..	.	..	..	..	..	..	..	..	..	..
Beri-beri	..	..	..	..	.	..	..	..	..	..	..	..	..	..	..	..	..	..	..	6
Hidrofobia	..	..	..	..	.	..	..	..	..	..	..	..	..	..	..	..	..	..	..	.
Caquexia palustre	1	..	..	..	.	..	..	..	..	..	..	..	..	..	..	..	..	..	..	..
Fiebres intermitentes	..	..	..	..	.	..	..	..	..	1	1	..	..	..	..	..	..	..	..	1
Otras fiebres	8	8	..	..	1	..	..	1	2	10	4	..	..	..	1	..	1	..	4	2 55

Sífilis	16	..	3	..	1	..	..	4	1	1	1	2	..	1	1	..	..	..	1	32
Cáncer de la lengua	8	1	..	..	..	..	..	1	..	..	..	..	..	3	1	..	..	..	..	14
Cáncer del estómago	48	11	13	7	6	1	5	7	1	..	..	..	..	4	1	2	9	8	2	120
Cáncer del hígado	14	1	3	1	..	..	2	1	..	..	..	..	..	..	..	..	1	..	..	28
Cáncer del recto	..	..	1	..	1	..	1	..	..	..	1	..	..	..	..	..	..	..	..	4
Cáncer del útero	19	2	..	4	..	..	2	1	1	..	1	..	..	..	..	2	2	..	2	36
Cáncer otros	60	18	6	7	5	..	11	2	4	4	6	2	2	3	3	2	5	2	1	148
Delirium tremens	3	..	..	1	..	..	..	1	..	..	1	..	..	..	..	..	..	..	..	6
Alcoholismo	23	2	..	2	1	..	2	1	..	..	..	3	..	..	..	..	1	1	1	37
Intoxicación	1	..	..	..	..	..	..	..	..	..	..	..	..	1	..	..	..	..	..	2
Noma	2	..	..	..	..	..	..	..	..	..	..	..	..	..	..	..	..	..	..	2
Eczema generalizado	3	..	..	..	1	..	1	1	..	..	..	..	..	..	..	..	1	1	1	8
Tétano	24	..	..	1	2	..	3	2	..	8	2	..	..	1	..	..	5	1	1	50
Reumatismo articular	1	..	..	1	..	1	..	..	..	..	1	1	..	..	..	..	..	..	..	5
Reumatismo muscular	..	..	..	..	..	..	..	..	..	..	..	..	..	..	..	..	..	..	..	..
Reumatismo nudoso	1	..	..	..	..	..	..	..	..	..	..	..	..	..	..	..	..	..	..	1
Reumatismo sin especificar	..	3	..	..	..	..	1	..	..	3	..	2	..	..	..	..	..	..	..	9
Gota	..	..	..	..	..	..	..	..	..	..	..	..	..	..	..	..	..	..	..	..
Diabetis (ins. ó sac.)	12	1	1	..	1	..	..	..	..	..	..	..	..	1	..	..	..	..	..	16
Clorosis, anemia	22	2	1	..	2	1	1	2	..	..	1	1	..	1	..	2	1	..	6	43
Púrpura hemorrágica	1	1	..	..	1	..	..	..	..	..	..	..	..	..	..	1	1	..	1	6
Enfermedad bronceada de Addisón	2	..	..	..	..	..	..	..	..	..	..	..	..	..	..	..	..	..	..	2
Escrófula	9	..	..	1	1	1	2	..	..	2	..	1	..	..	..	..	..	1	..	18
Tífus abdominal	98	44	16	23	26	1	16	10	4	199	24	15	..	4	4	35	17	10	11	557
Tífus exantemático	..	..	..	..	1	..	..	..	..	..	..	..	..	..	..	..	..	..	..	1
Tífus cerebro-espinal	5	1	..	..	2	..	3	..	..	..	..	..	..	..	..	1	..	1	1	14
Hemofilia	3	..	..	..	..	..	..	..	..	..	..	..	..	..	..	..	..	..	..	3
Triquinosis	..	..	..	..	..	..	..	..	..	..	..	..	..	..	..	..	..	..	..	..
Helmintiasis	..	..	..	..	..	..	..	..	..	..	1	..	..	..	..	..	..	..	..	1
Antrax	..	..	..	..	..	..	..	..	..	..	..	..	..	..	..	..	..	..	..	..
Leucemia	2	..	..	..	..	..	..	..	..	..	..	..	..	..	..	..	..	..	..	2
Flemón	1	..	..	..	2	..	..	1	..	..	..	..	1	..	..	1	1	..	1	8
Lepra	1	..	..	..	..	..	..	..	..	..	..	..	..	..	..	..	..	..	..	1
Pénfigo	..	..	..	..	1	..	..	..	..	..	..	..	..	..	..	..	1	..	..	2
Lupus	..	..	..	..	..	..	..	..	..	..	..	..	..	..	..	..	..	..	..	..
Elefantiasis	1	..	..	..	1	..	..	..	..	..	..	..	..	..	..	..	..	..	..	2
Debilidad congénita	67	8	2	11	10	3	10	2	8	..	2	1	1	2	..	8	9	2	8	154
Esclerodermis	6	..	..	..	..	..	..	..	..	..	..	..	..	..	..	..	..	..	..	6
Vicio de conf cong	7	..	..	..	..	..	..	..	..	..	..	..	..	..	..	..	..	..	1	8
Bocio exoftálmico	..	..	..	..	..	..	..	..	..	..	..	..	..	..	..	..	..	..	..	..
Atrepsia	147	33	13	1	5	1	12	8	6	3	1	9	5	8	19	10	18	15	1	315
Raquitismo	7	..	2	4	5	..	7	1	..	1	..	..	..	..	..	1	1	..	2	31
Inanición	28	2	2	3	5	..	7	3	..	..	1	..	..	1	1	..	..	2	4	59
Asfixia de los recien nacidos	4	..	..	1	..	..	..	..	..	1	..	..	..	..	..	..	2	..	..	8
Muguet	4	1	..	1	..	..	..	..	..	..	..	..	..	1	..	1	..	..	..	8
Tumores no cancerosos	15	3	..	1	..	..	1	..	..	1	1	..	..	..	..	..	..	..	..	22

(1) Estas defunciones ocurrieron en el Lazareto de la Isla de Flores.

1956

	Montevideo	Canelones	San José	Colonia	Soriano	Río Negro	Paysandú	Salto	Artigas	Rivera	Tacuarembó	Cerro-Largo	Treinta y Tres	Rocha	Maldonado	Minas	Florida	Flores	Durazno	TOTALES
II																				
Enfermedades del sistema nervioso:																				
Congestión cerebral	72	16	8	11	5	1	7	4	6	9	2	..	2	7	1	1	2	3	6	163
Anemia "	7	..	6	1	..	..	..	..	..	..	..	..	..	2	..	..	..	1	1	18
Hemorragia "	127	14	10	13	6	3	7	11	4	1	..	..	..	3	1	8	6	3	5	221
Conmoción "	2	..	..	1	..	.	1	1	..	..	..	..	..	1	..	..	..	..	..	6
Contusión "	..	..	..	3	..	..	..	..	..	..	..	..	..	..	..	..	1	..	..	4
Compresión "	..	1	.	1	..	..	..	..	..	..	..	..	..	..	.	..	..	..	..	2
Trombosis y embolia	19	4	3	1	..	..	..	1	..	..	..	1	..	..	..	..	1	..	..	30
Hidrocefalia	3	..	1	4	..	1	1	.	..	..	..	..	..	..	..	..	1	..	..	11
Meningitis simple	183	15	25	17	18	9	15	9	4	11	3	7	..	7	2	16	7	7	15	370
Encefalitis	16	1	3	..	1	1	..	..	1	..	..	2	..	..	..	1	1	..	2	29
Paquimeningitis hemorrágica	2	..	2	..	..	..	..	..	..	..	..	..	..	..	..	..	..	..	..	4
Hematorraquis hematomelia	..	..	..	..	..	..	..	..	..	..	..	..	..	..	..	..	..	..	..	..
Ataxia locomotriz	3	..	..	..	1	..	..	..	1	..	..	1	..	..	..	..	..	..	2	8
Atrofia muscular progresiva	1	1	..	..	.	.	..	1	..	..	..	..	..	..	..	..	2	..	..	5
Esclerosis en placas	6	..	..	..	..	1	..	..	..	..	..	..	..	..	..	1	..	..	..	8
Parálisis general	6	..	1	..	..	1	..	1	..	2	2	2	..	..	..	1	..	1	..	17
Periencefalitis	25	..	..	.	.	..	..	..	..	..	..	..	..	1	..	1	..	..	..	27
Parálisis agitante	..	2	..	..	1	..	..	..	..	..	..	..	..	..	..	1	..	..	..	4
Mielitis aguda	..	..	..	..	..	.	..	1	..	..	..	2	..	..	..	..	..	..	..	3
Mielitis crónica	4	2	..	..	..	..	..	..	..	..	..	..	..	..	..	..	..	..	..	6
Mielitis difusa	..	..	..	.	..	..	..	..	..	..	..	..	..	..	..	..	..	..	..	..
Mielitis otras formas	3	1	..	.	..	..	..	..	..	..	..	..	..	..	..	..	..	..	..	4
Eclamsia (no puerperal)	1	..	..	.	..	..	..	1	..	..	..	..	..	..	2	..	..	..	..	4
Epilepsia	6	1	..	.	2	..	1	..	..	..	2	1	..	2	..	1	..	..	..	16
Corea	1	..	..	..	..	..	..	..	..	..	..	..	..	..	..	..	..	..	..	1
Espasmo de la glotis	3	..	..	.	..	.	..	..	..	..	..	..	..	..	..	1	..	..	1	5
Eclampsia infantil	94	9	11	32	26	13	21	1	3	19	6	4	..	15	5	4	2	2	9	276
III																				
Enfermedades del aparato respiratorio																				
Edema de la glotis	4	2	2	1	..	1	..	..	..	..	..	..	..	..	..	2	3	..	..	15
Bronquitis aguda	39	6	6	6	..	3	6	4	8	17	2	2	1	9	1	..	..	2	..	112
Bronquitis crónica	28	1	1	6	2	..	..	2	..	..	..	5	1	7	..	1	1	2	..	57
Bronquitis capilar	46	5	27	12	3	4	2	7	1	1	8	3	..	1	1	7	2	3	4	137
Bronco-pneumonía	224	25	9	5	11	4	8	7	7	2	2	5	1	..	..	6	11	8	8	388
Pneumonía simple	82	32	5	16	18	17	10	4	34	18	5	5	4	7	2	10	28	2	11	305
Pneumonía doble	58	5	3	..	22	..	4	2	..	..	3	..	..	..	..	1	2	..	10	110
Pneumonía y caries	22	2	..	1	4	2	2	2	..	..	2	1	2	..	2	9	..	..	1	52

Pleuresía	13	2	.	1	..	1	..	2	.	..	..	2	..	..	..	1	..	..	..	22
Pleuro pneumonía	20	2	..	2	4	..	..	.	1	..	1	..	1	4	..	..	..	..	1	37
Congestión pulmonar	42	..	1	5	5	1	2	5	1	4	.	1	1	..	..	..	..	..	4	72
Hemorragia "	11	1	2	2	1	..	2	..	..	..	..	1	..	..	..	2	..	..	2	24
Gangrena "	3	..	..	1	..	..	.	..	.	.	1	..	..	..	..	..	..	..	..	5
Apoplegía "	..	..	..	..	..	..	..	..	..	..	..	..	..	..	..	..	..	..	..	..
Asma	10	1	..	1	..	..	..	.	1	..	..	..	..	..	..	..	..	1	..	14
Laringitis	5	1	..	..	..	..	2	1	..	..	..	..	1	1	..	..	..	..	..	11
Pólipos de las fosas nasales	..	..	..	..	..	..	..	.	..	..	..	..	..	..	..	..	..	..	..	..

IV

Enfermedades del aparato circulatorio:

Angina pectoris	15	2	1	..	2	..	1	1	..	..	..	..	1	..	1	6	2	2	..	34
Pericarditis	6	2	..	..	..	..	1	1	2	1	..	1	..	..	..	..	1	..	..	15
Endocarditis	42	4	..	1	1	..	2	..	..	..	..	..	..	..	..	1	1	..	..	52
Parálisis cardiaca	43	2	3	5	5	4	..	2	1	1	..	..	1	2	1	1	1	2	..	74
Hipertrofia "	9	2	1	2	8	..	2	..	3	1	2	..	..	..	1	2	4	6	7	50
Atrofia "	..	..	..	..	..	..	..	..	..	..	..	..	1	..	..	..	..	..	..	1
Dilatación "	9	1	..	2	.	..	..	..	.	..	..	..	..	..	..	1	..	..	..	13
Cardiopatía vascular	6	..	..	..	..	..	..	..	..	..	..	..	..	..	..	..	..	..	..	6
Lesión orgánica del corazón	69	15	5	6	5	1	8	14	..	5	3	2	3	8	1	1	..	2	1	149
Lesión valvular aórtica ó mitral	92	11	4	9	19	1	9	3	..	4	3	4	1	3	..	6	6	4	9	188
Ateroma ó aneurisma aórtico	24	..	1	5	4	..	..	..	..	3	..	..	..	..	..	1	2	4	2	46
Ateroma ó aneurisma	5	..	1	1	..	..	..	..	1	..	..	..	..	1	..	..	..	..	1	10
Embolia	1	..	..	..	..	..	.	.	..	..	..	..	..	..	..	..	..	..	..	1
Artero-esclerosis	12	..	.	1	..	..	..	..	..	.	..	..	..	..	..	..	..	..	..	13
Várices	..	.	..	..	..	.	..	..	..	..	..	..	..	..	..	..	..	..	..	..
Hemorroides	..	..	..	..	..	.	.	.	..	..	..	..	..	..	..	..	..	..	..	..
Flebitis	..	..	..	..	..	..	..	..	..	..	..	..	..	..	..	..	..	..	..	..
Linfangitis	1	..	..	..	..	..	.	1	..	..	..	..	..	..	..	..	..	..	..	2
Hemorragia	5	1	..	..	..	..	1	..	..	..	..	..	1	1	..	2	..	..	..	11
Hemorragia sin especificar	..	1	.	..	..	..	..	..	..	1	..	..	..	..	1	..	..	..	..	3
Cianosis, enfermedad azul	3	..	1	..	..	..	.	..	..	..	..	1	..	..	..	1	..	..	..	6

V

Enfermedades del aparato digestivo y anexos:

Estomatitis	4	..	1	1	..	.	..	..	..	..	..	1	..	..	..	..	..	..	..	7
Úlcera del estómago	6	1	..	1	1	..	..	2	..	..	..	1	..	..	..	..	..	..	1	13
Dispepsia	1	..	..	3	..	..	.	..	..	..	..	..	..	..	..	..	..	..	..	4
Catarro-gástrico { agudo	19	4	2	4	8	1	3	6	..	2	3	4	..	4	1	1	1	..	1	64
Catarro-gástrico { crónico	19	2	2	1	5	..	..	1	..	1	3	1	1	3	1	1	..	..	1	42
Espasmo del exófago	..	..	..	..	..	..	..	..	..	..	..	..	..	..	..	.	.	.	..	..
Enteritis	52	16	6	7	3	1	12	3	43	6	8	13	1	1	1	1	5	..	..	174
Gastro-enteritis infantil	207	21	45	41	50	1	6	15	6	4	6	4	7	9	3	11	28	12	19	495
Entero-colitis	20	2	1	22	3	..	10	1	2	5	..	2	..	..	1	3	..	5	2	79
Disentería	11	1	.	4	..	1	5	1	3	4	..	..	1	2	..	2	..	..	1	36
Tiflitis y flemón de la fosa iliaca	2	..	..	..	..	..	..	1	..	..	..	..	..	..	..	1	..	..	..	4

	Montevideo	Canelones	San José	Colonia	Soriano	Río Negro	Paysandú	Salto	Artigas	Rivera	Tacuarembó	Cerro Largo	Treinta y Tres	Rocha	Maldonado	Minas	Florida	Flores	Durazno	TOTALES
Hernia estrangulada	6	1	1	:	:	:	:	:	:	1	:	:	:	2	:	1	:	:	:	12
Oclusión, invaginación, estrangulación intestinal	15	2	1	:	3	:	:	2	:	:	2	2	:	:	:	:	2	1	:	32
Ictericia grave	15	:	:	1	:	:	1	:	:	:	:	:	:	:	1	:	:	1	:	19
Cirrosis hepática { Atrófica	24	1	3	1	4	:	1	1	2	2	1	1	:	1	1	1	3	2	:	50
Cirrosis hepática { hipertrófica	11	:	2	1	3	2	:	2	:	:	1	:	:	:	:	1	:	:	2	26
Cirrosis hepática { mixta	9	:	:	:	:	1	:	:	:	:	:	:	:	:	:	1	1	:	:	11
Colelitiasis	1	:	:	:	1	:	:	:	:	:	:	:	:	:	:	:	:	:	:	2
Degeneración amilóidea del hígado	:	:	:	:	:	:	1	:	:	:	:	:	:	:	:	:	:	:	:	1
Quiste hidático y demás tumores	4	:	:	:	:	:	:	1	:	:	:	:	:	:	1	:	:	:	:	6
Peritonitis	30	2	8	3	1	:	5	4	1	:	:	:	:	:	1	3	1	2	:	70
VI																				
Enfermedades del aparato génito-urinario																				
Nefritis { intersticial	36	2	2	3	:	1	:	1	:	:	:	:	:	1	:	1	:	:	:	47
Nefritis { parenquimatosa	15	1	3	2	1	:	1	2	:	:	:	2	:	:	1	6	3	:	:	37
Nefritis { mixta	6	:	:	1	:	1	1	:	:	:	1	:	:	:	:	:	:	:	:	10
Mal de Bright	12	:	1	2	:	3	:	1	:	:	:	1	:	:	2	8	1	:	:	20
Uremia	27	4	1	1	:	:	2	2	:	:	:	:	:	1	:	:	1	2	:	52
Degeneración amilóidea del riñón	:	:	:	:	:	:	:	:	:	:	:	:	:	:	:	:	:	:	:	:
Pielo-nefritis, cálculos renales	:	:	:	:	:	:	1	:	1	:	:	:	:	:	:	:	1	:	:	1
Cistitis { aguda	:	:	:	:	1	:	:	:	:	:	:	:	:	:	:	:	:	:	:	1
Cistitis { crónica	6	:	2	2	1	:	3	:	:	:	:	:	:	:	1	1	:	:	:	15
Enfermedades de la próstata	:	:	:	:	:	:	:	:	:	:	:	:	:	:	1	:	:	:	:	1
Litiasis vexical	:	:	:	:	:	:	:	:	:	:	:	:	:	:	:	:	:	:	:	:
Abceso urinoso	:	:	:	:	:	:	:	:	2	:	:	:	:	:	:	:	:	:	:	3
Metritis	:	:	1	:	:	:	:	:	:	:	:	:	:	:	:	:	:	:	:	4
Pelvi peritonitis	1	:	1	1	1	:	1	1	:	:	:	:	:	:	:	:	1	:	:	12
Metro peritonitis	3	:	:	1	1	:	1	:	:	:	:	:	1	:	:	:	1	:	:	5
Hemorragia uterina	2	2	:	:	:	1	:	:	:	:	:	:	:	:	:	:	:	:	:	5
Hematocele peri-uterino	:	:	:	:	:	:	:	:	:	:	:	:	:	:	:	:	:	:	:	:
Quistes del ovario	2	1	:	:	:	:	1	:	:	:	:	:	:	:	:	:	1	:	:	5
Ovaritis salpingitis	:	:	:	:	:	:	:	:	:	:	:	:	:	:	:	:	:	:	:	:
Tumores uterinos	:	:	:	:	:	:	:	:	:	:	:	:	:	:	:	:	:	:	:	:
VII																				
Enfermedades del aparato locomotor:																				
Mal del Pott	4	:	:	:	:	:	:	1	:	:	:	1	:	:	:	:	:	:	:	6
Osteomalacia	:	:	:	:	:	:	:	:	:	:	:	:	:	:	:	:	:	:	:	:

Abceso por congestión	..	..	..	..	..	2	..	2	..	..	..	1	..	..	..	..	1	..	..	3	3
Fracturas	13	2	1	..	..	1	..	..	2	..	..	..	..	..	..	..	..	1	..	3	25
Luxaciones	..	..	..	..	..	..	..	..	..	..	..	..	..	..	..	..	..	..	..	..	1
Tumor blanco	1	..	..	..	..	..	..	..	..	..	..	..	..	..	..	..	..	1	..	..	2
VIII																					
Enfermedades puerperales:																					
Hemorragia puerperal	3	3	1	..	1	.	..	..	..	..	1	1	..	..	..	..	..	..	..	..	10
Eclampsia "	2	1	..	3	2	.	.	.	..	..	..	..	..	1	..	..	..	..	..	1	10
Metro-peritonitis puerperal	3	..	..	2	.	.	..	1	..	..	..	..	..	2	..	..	2	..	1		11
Septicemia puerperal	9	5	1	..	1	2	.	..	3	1	1	2	..	..	1	4	1	..	..		31
Flegmacia alba-dolens	1	..	..	.	.	.	..	..	..	..	..	..	.	..	..	..	..	..	..		1
IX																					
Vejez:																					
Vejez	30	14	1	1	14	3	4	1	2	1	3	..	1	7	3	4	4	6	1		100
Debilidad senil	13	2	1	..	2	..	3	2	..	1	1	..	1	..	1	1	..	3	6		37
Caquexia	51	3	6	8	1	.	5	3	..	2	..	1	..	..	1	2	4	1	2		90
X																					
Muerte violenta, accidentes, etc.:																					
Suicidio sin especificar la causa	2	..	..	..	..	2	2	1	..	3	2	1	1	..	1	2	..	..	..		17
Por envenenamiento	2	..	..	..	..	1	1	..	..	..	..	..	..	..	..	..	..	..	..		4
" asfixia	1	..	..	..	..	..	1	..	..	..	..	..	..	..	..	..	..	..	..		2
" estrangulación	5	..	..	2	1	..	..	..	..	1	..	..	1	..	..	..	..	..	1		11
" sumersión	1	..	..	.	.	.	.	..	..	..	..	..	..	..	..	..	..	..	..		1
" arma de fuego	17	..	1	1	2	.	1	1	..	..	.	2	..	..	1	2	1	1	..		30
" instrumento cortante	..	..	.	.	.	.	1	.	..	..	..	..	..	..	..	..	..	..	..		1
Traumatismo operatorio	..	..	.	.	.	.	.	.	..	..	..	..	..	..	..	..	..	..	..		..
Traumatismo accidental	8	3	2	2	3	..	2	..	..	..	2	..	..	..	..	..	1	..	..		23
Quemaduras	8	4	..	4	4	2	3	2	4	3	6	2	5	3	3	1	6	..	3		63
Insolación	..	1	..	..	..	..	..	..	..	..	..	..	..	..	..	..	..	..	..		1
Congelación	..	..	..	1	..	..	..	..	..	..	..	..	..	..	..	..	..	..	..		1
Sumersión accidental	27	10	3	1	3	4	5	5	9	5	8	5	4	4	..	1	2	3	5		114
Homicidios	15	5	4	4	5	5	8	8	3	15	6	6	4	1	1	5	6	3	10		114
Otros accidentes	23	9	4	3	7	4	9	12	5	10	7	2	8	3	..	4	7	2	5		124
XI																					
Otras enfermedades	113	16	15	17	14	5	5	2	9	33	10	2	6	1	4	5	5	2	7		271
XII																					
Se ignora	3	514	130	132	99	85	193	393	239	286	330	458	228	160	162	230	189	46	344		4.221
Sumas	4.024	1.121	515	642	627	225	557	681	572	838	542	649	323	365	268	504	508	216	636		13.843

MORTALIDAD INFANTIL DE LA REPÚBLICA

SEGÚN LOS DATOS SUMINISTRADOS POR LA DIRECCIÓN DEL REGISTRO DEL ESTADO CIVIL

Año 1894

I *Enfermedades epidémicas, generales, infecciosas, distróficas, diasc[r]asicas, mal determinadas, etc.*	Una semana	Dos semanas	Tres semanas	Cuatro semanas	De 1 mes á 2	De 2 meses á 3	De 3 meses á 4	De 4 meses á 5	De 5 meses á 6	De 6 meses á 7	De 7 meses á 8	De 8 meses á 9	De 9 meses á 10	De 10 meses á 11	De 11 meses á 12	TOTALES
Viruela	..	..	..	..	1	..	..	..	1	1	..	1	..	1	..	..
Escarlatina	..	..	..	..	..	1	..	1	..	..	..	..	..	..	..	..
Sarampión	..	..	..	..	1	..	..	..	..	1	1	1	..	2	..	12
Erisipela	..	3	1	..	1	..	..	..	..	1	..	..	..	..	..	1
Difteria	1	..	..	1	3	12	2	3	1	2	1	1	1	3	1	..
Tos convulsa	..	4	3	2	11	12	5	4	8	8	4	6	5	5	2	..
Grippe-influenza	1	2	..	2	2	10	1	1	..	6	3	6	1	6	1	..
Infección purulenta	..	..	..	..	1	..	..	..	..	..	..	..	..	..	..	..
Septicemia	..	..	..	1	..	..	..	..	..	..	..	..	..	..	..	..
Otras fiebres	..	..	..	..	..	..	..	..	..	..	..	..	..	..	1	..
Tuberculosis: Pulmonar	..	..	..	..	..	..	1	..	2	1	..	..	..	..	..	12
Tuberculosis: Peritoneal	..	..	..	..	..	1	..	1	..	..	..	..	..	..	1	..
Tuberculosis: Meningea	..	2	..	..	..	..	4	2	2	2	1	6	6	12	2	28
Tuberculosis: Laringea	..	..	..	..	..	..	..	..	..	..	..	..	..	..	..	..
Tuberculosis: Sin especificar	..	..	..	..	..	1	..	..	4	..	..	1	..	..	..	6
Tuberculosis: Tabes mesentérica	..	..	..	..	..	..	..	2	..	..	1	1	..	..	..	4
Sífilis	..	4	..	2	3	1	4	2	1	1	1	1	1	..	..	2
Xema	..	..	..	..	..	..	..	..	..	..	..	..	..	..	..	..
Eczema generalizado	..	..	..	..	2	..	..	..	..	..	..	..	..	1	..	3
Tétano	11	7	1	..	2	..	1	..	..	..	..	..	..	..	..	12
Reumatismo	..	..	..	..	..	..	..	..	..	..	..	..	..	..	..	..
Clorosis, anemia	..	2	1	..	..	..	..	..	1	1	..	..	..	..	..	..
Púrpura hemorrágica	..	..	..	..	..	..	1	..	..	..	..	..	..	..	..	1
Escrófula	..	..	..	..	..	..	..	..	1	..	..	..	2	..	..	3
Tifus abdominal	..	2	..	3	1	3	1	1	2	1	2	..	..	3	..	16
Tifus exantemático	..	..	..	..	..	..	..	..	..	..	..	..	..	..	..	..
Tifus cerebro-espinal	..	..	..	..	..	..	..	..	..	..	1	..	..	..	..	1
Hemofilia	..	..	..	..	..	..	..	..	..	..	..	..	..	..	..	..
Helmintiasis	..	1	..	..	1	1	..	..	..	..	1	..	..	..	..	3
Flemón	..	..	..	..	..	..	..	..	..	..	..	..	..	..	..	..
Pénfigo	79	25	13	7	12	5	3	5	..	3	..	..	..	1	1	1
Esclerodermia	3	1	1	..	1	..	..	..	..	..	..	..	..	..	..	1
Vicio de conf. cong.	4	1	..	..	3	..	..	..	..	..	..	..	..	..	..	..
Atrepsia	120	35	28	13	31	13	17	11	7	7	5	..	5	3	..	3
Raquitismo	11	..	..	..	2	4	2	..	2	..	1	2	..	..	..	..
Inanición	8	5	3	5	2	8	2	2	..	2	1	1	..	..	..	..
Asfixia de los recien nacidos	8	..	..	..	..	..	..	..	..	..	..	..	..	..	..	..
Muguet	..	1	3	..	..	3	..	..	..	1	..	..	..	..	..	..
II *Enfermedades del sistema nervioso*																
Congestión cerebral	3	..	..	1	..	3	2	3	..	1	1	1	..	..	..	17
Anemia "	..	..	..	..	1	..	1	..	2	..	..	1	..	..	..	5
Conmoción "	..	..	..	..	..	..	..	..	..	..	..	..	..	..	..	..
Contusión "	..	..	..	..	..	..	..	..	..	..	..	..	..	..	..	..
Compresión "	1	..	..	..	..	..	..	..	..	..	..	..	1	..	..	2
Trombosis y embolia	..	..	..	..	..	..	..	..	..	..	..	..	..	..	..	..
Hidrocefalia	3	..	..	..	2	..	..	..	2	1	..	..	..	..	..	8
Meningitis	2	4	7	3	7	19	11	17	17	12	16	19	12	10	2	168
Encefalitis	..	..	..	..	..	..	..	1	..	1	1	..	..	2	..	6
Mielitis	..	..	..	..	..	..	..	..	..	..	..	..	..	..	..	..
Exitosia	..	..	..	..	..	..	..	..	..	..	..	..	..	..	..	..

	Una semana	Dos semanas	Tres semanas	Cuatro semanas	De 1 mes á 2	De 2 meses á 3	De 3 meses á 4	De 4 meses á 5	De 5 meses á 6	De 6 meses á 7	De 7 meses á 8	De 8 meses á 9	De 9 meses á 10	De 10 meses á 11	De 11 meses á 12	TOTALES
le la glotis	..	..	..	.	.	..	..	..	..	..	..	..	..	..	..	..
infantil	63	60	13	10	20	14	8	16	4	6	9	6	8	4	5	246
III																
ales del aparato respiratorio:																
la glotis	.	..	..	..	..	..	..	..	5	1	..	..	.	2	..	3
aguda	1	7	5	1	8	7	6	4	5	9	2	5	1	3	1	63
crónica	.	.	.	.	.	.	.	.	2	.	.	.	.	.	.	2
capilar	3	5	2	2	11	9	8	11	5	4	5	6	4	5	4	84
monía	3	2	3	3	9	6	12	7	1	5	6	2	4	4	4	71
simple	1	5	1	4	4	4	5	2	5	4	2	3	3	6	2	51
doble	..	.	2	..	.	2	3	..	..	3	..	1	3	.	..	14
otras	..	..	..	..	1	..	.	..	1	..	..	..	..	..	1	3
. . . . .	..	1	..	..	..	..	..	..	..	..	..	..	..	..	..	1
monía	..	1	..	..	.	..	..	1	..	..	..	..	1	1	..	4
pulmonar	4	..	..	..	2	1	..	.	.	1	..	.	1	2	..	11
a "	1	..	..	..	..	..	..	..	..	.	..	..	..	..	..	1
"	..	..	..	..	..	..	.	..	..	..	..	..	..	..	..	..
"	..	..	..	..	..	..	.	..	..	..	..	..	..	..	..	..
. . . . .	..	..	..	..	1	.	.	..	..	..	..	..	..	..	..	1
. . . . .	..	..	.	..	..	1	..	..	1	..	..	..	..	..	..	2
IV																
edades del aparato circulatorio:																
. . . . .	..	..	..	..	.	..	..	..	..	.	..	.	..	..	..	..
i	..	..	..	..	..	..	..	..	..	1	..	..	..	..	..	1
ardiaca	..	..	..	..	..	..	..	..	..	..	..	..	..	..	..	..
"	..	..	..	..	.	..	..	..	1	..	..	.	..	..	..	1
"	..	..	..	.	..	..	.	..	..	..	..	..	..	..	..	..
"	..	..	..	..	..	..	..	..	..	..	..	..	..	..	..	..
inica del corazón	..	..	..	..	..	..	..	1	..	..	..	..	..	..	..	1
. . . . .	2	2	..	..	1	..	.	..	..	..	..	..	..	..	..	5
fermedad azul	..	3	1	..	..	..	..	.	..	1	1	..	..	..	..	6
V																
les del aparato digestivo y anexos:																
. . . . .	..	..	..	.	.	..	..	..	..	..	..	..	.	1	..	1
estómago	..	..	.	..	..	..	..	..	..	..	..	.	..	..	..	..
. . . . .	..	..	..	..	..	..	..	..	..	..	1	..	..	..	..	1
trico Agudo	1	2	2	3	.	1	4	1	3	1	1	1	2	1	1	24
trico Crónico	..	..	.	..	2	..	1	.	2	..	..	..	1	..	1	7
l exófago	.	..	..	..	..	..	.	..	..	..	..	..	..	..	..	.
. . . . .	2	2	5	1	8	4	5	9	6	9	7	5	5	6	5	77
itis	5	7	3	5	24	29	39	31	20	32	22	27	17	20	18	299
tis	..	2	1	..	2	2	3	4	2	1	3	4	2	3	2	31
. . . . .	..	1	.	..	1	1	..	1	1	2	3	..	1	..	..	11
món de la fosa iliaca	..	..	..	..	..	..	..	.	..	..	..	..	.	..	.	..
angulada	..	..	..	..	..	..	.	..	.	..	..	..	..	..	..	..
vaginación, est. int	.	..	..	..	..	..	1	..	..	..	..	..	..	..	..	1
ave	3	3	2	.	..	.	..	..	..	..	..	..	..	..	..	8
. . . . .	.	..	..	..	..	..	..	..	..	..	.	..	..	..	.	..
. . . . .	..	..	..	..	1	..	..	1	1	1	..	..	..	..	.	4

	Una semana	Dos semanas	Tres semanas	Cuatro semanas	De 1 mes á 2	De 2 meses á 3	De 3 meses á 4	De 4 meses á 5	De 5 meses á 6	De 6 meses á 7	De 7 meses á 8	De 8 meses á 9	De 9 meses á 10	De 10 meses á 11	De 11 meses á 12	
VI																
Enfermedades del aparato génito-urinario:																
Nefritis	..	.	..	..	1	..	..	1	..	..	.	.	..	..	..	
Mal de Bright	..	..	..	..	..	..	.	..	..	..	..	..	..	..	..	.
Uremia	..	.	..	..	..	..	.	..	.	..	..	.	..	..	..	.
Cistitis	1	.	..	..	..	..	..	..	.	..	..	..	..	..	..	.
Absceso urinoso	..	..	.	..	.	..	..	.	..	.	..	.	..	..	..	.
VII																
Enfermedades del aparato locomotor:																
Mal de Pott	..	.	.	.	..	.	..	.	..	..	..	..	.	.	..	.
Osteomalacia	..	..	.	..	.	..	..	..	..	.	..	.	..	..	.	.
Absceso por congestión	..	.	.	.	..	..	..	..	..	..	..	..	.	..	..	.
Fractura	.	.	..	.	..	..	..	..	..	..	.	.	..	..	..	.
Luxaciones	..	..	.	.	..	.	..	..	..	..	.	.	..	.	.	.
Tumor blanco	.	..	..	..		..	.	..	..	.	.	.	..	..	1	
VIII																
Muertes violentas, accidentes, etc.																
Traumatismo	.	1	..	..	..	.	..	..	..	..	..	.	.	..	.	
Quemaduras	..	1	..	..	..	..	..	..	1	1	..	..	2	..	..	
Insolación	..	.	..	..	..	..	..	.	.	..	.	..	..	.	..	.
Sumersión	..	..	..	..	..	..	..	..	..	..	..	..	..	..	..	.
Otros accidentes	2	..	..	..	..	1	..	..	..	1	..	1	..	.	1	
IX																
Otras enfermedades	9	4	3	3	4	7	4	6	3	5	3	4	5	1	4	
X																
Se ignora	220	135	76	55	136	109	96	81	89	66	54	50	56	33	36	1
Sumas	566	343	180	124	336	288	259	243	194	208	159	165	151	131	127	3

D. Hijos legítimados y reconocidos

CLASIFICACION	1884			1883		
	Varones	Mujeres	TOTAL	Varones	Mujeres	TOTAL
conocimientos	80	55	135	74	65	139
gitimaciones	189	172	361	93	110	203
TOTALES	269	227	496	167	175	342
EDAD						
enores de 1 año	13	8	21	5	15	20
e 1 á 5 años	90	70	160	72	72	144
5 á 10 "	48	50	98	33	30	63
ayores de 10 años	118	99	217	57	58	115
TOTALES	269	227	496	167	175	342
NACIONALIDAD						
rientales	267	224	491	160	168	328
xtranjeros	2	3	5	7	7	14
TOTALES	269	227	496	167	175	342

MOVIMIENTO DE LA POBLACIÓN

DEFUNCIONES OCURRIDAS EN EL DEPARTAMENTO DE MONTEVIDI

AÑOS 1890 á 1894

Clasificación de los fallecidos	DEFUNCIONES			
	1890	1891	1892	1893
Varones	3.591	2.924	2.607	2.473
Mujeres	2.104	2.283	1.968	1.906
Orientales	3.405	3.621	3.058	2.986
Extranjeros	2.290	1.586	1.506	1.374
Se ignora la nacionalidad	..	..	11	19
Nacidos sin vida y de momentos (1)	462	423	400	376
De 1 dia á 12 meses	1.247	1.234	952	990
" 1 año " 5 años	991	789	759	658
" 5 años " 10 "	214	191	166	127
" 10 " " 15 "	80	100	84	78
" 15 " " 20 "	204	203	127	136
" 20 " " 30 "	468	491	329	327
" 30 " " 40 "	462	419	334	304
" 40 " " 50 "	434	373	343	358
" 50 " " 60 "	377	311	353	325
" 60 " " 70 "	341	283	297	312
" 70 " " 80 "	214	223	234	226
" 80 " " 90 "	130	121	140	107
" 90 " " 100 "	39	29	33	30
" 100 " para arriba	22	9	14	7
Se ignora	10	8	10	18
Menores de 15 años	2.994	2.743	2.366	2.205
Adultos solteros	967	928	741	787
Casados	1.151	1.001	951	872
Viudos	546	511	494	483
Se ignora	37	24	23	32
No se determina el color	5.695	5.207	4.575	4.379
Con asistencia médica	5.690	5.207	4.570	4.376
Se ignora	5	..	5	3
Fallecidos en su casa	4.756	4.484	3.949	3.623
" " los hospitales y asilos	939	723	626	756
TOTALES	5.695	5.207	4.575	4.379

(1) De los 363 nacidos sin vida y de momentos que corresponden al año 1894, 330 pe á los primeros y 33 á los segundos.

DEFUNCIONES POR MESES

SEGÚN LOS ESTADOS SEMESTRALES DE LA JUNTA E. ADMINISTRATIVA

En el Departamento de Montevideo

MESES	1890	1891	1892	1893	1894
o	598	521	424	414	366
ero	564	415	327	333	354
o	498	393	338	331	324
l	402	434	323	341	345
o	461	436	326	341	336
o	454	426	381	385	349
o	418	434	486	355	360
sto	480	419	367	380	368
iembre	433	362	368	317	491
ıbre	429	403	372	385	348
iembre	414	482	350	328	305
embre	544	482	513	469	396
Total de defunciones	5 695	5.207	4.575	4.379	4.342
idos sin vida y de momentos (1)	462	423	400	376	363
TOTALES NETOS	5.233	4.784	4.175	4.003	3.979

DEFUNCIONES POR EDADES

SEGÚN LOS ESTADOS SEMESTRALES DE LA JUNTA E. ADMINISTRATIVA

En el Departamento de Montevideo

EDADES	1890	1891	1892	1893	1894
acidos sin vida y de momentos (2)	462	423	400	376	363
e 1 día	32	25	20	26	31
2 días	20	14	19	21	20
3 "	15	21	22	14	14
4 "	13	16	16	8	11
5 "	22	7	10	11	7
6 "	18	14	10	13	13
7 "	32	19	14	27	15
8 "	31	35	14	30	17
9 "	18	23	12	19	13
10 "	17	31	15	13	15
11 "	10	13	16	10	10
12 "	8	21	16	9	12
13 "	8	11	7	11	6
14 "	8	4	1	7	6

(1) (2) De los 363 nacidos sin vida y de momentos que corresponden al año 1894, 330 pertenecen á los primeros y 33 á los segundos.

EDADES	1880	1881	1882	1883
De 15 días	23	22	13	16
" 16 "	5	14	6	6
" 17 "	8	10	11	8
" 18 "	13	3	8	8
" 19 "	8	6	8	2
" 20 "	14	18	7	9
" 21 "	8	6	9	7
" 22 "	4	7	6	5
" 23 "	4	4	5	5
" 24 "	9	5	7	3
" 25 "	4	4	5	7
" 26 "	4	5	7	1
" 27 "	4	2	1	1
" 28 "	3	4	3	9
" 29 "	4	1	..	3
" 30 "	..	..	1	..
" 31 "	..	..	..	..
" 1 á 2 mses	100	131	77	79
" 2 " 3 "	96	98	57	91
" 3 " 4 "	100	95	89	61
" 4 " 5 "	69	77	58	64
" 5 " 6 "	76	78	67	51
" 6 " 7 "	79	73	53	63
" 7 " 8 "	73	59	62	52
" 8 " 9 "	70	73	61	60
" 9 " 10 "	85	75	55	65
" 10 " 11 "	77	59	44	47
" 11 " 12 "	57	51	44	48
" 1 " 2 años	501	422	394	361
" 2 " 3 "	246	172	185	161
" 3 " 4 "	166	99	105	89
" 4 " 5 "	78	96	75	47
" 5 " 6 "	63	50	58	46
" 6 " 7 "	49	43	37	33
" 7 " 8 "	45	37	19	17
" 8 " 9 "	23	37	23	17
" 9 " 10 "	34	24	29	14
" 10 " 11 "	18	19	16	16
" 11 " 12 "	9	14	15	16
" 12 " 13 "	17	26	17	14
" 13 " 14 "	10	17	13	14
" 14 " 15 "	26	24	23	18
" 15 " 16 "	31	23	20	25
" 16 " 17 "	32	31	12	15
" 17 " 18 "	27	40	31	29
" 18 " 19 "	55	59	38	34
" 19 " 20 "	55	50	26	33
" 20 " 21 "	44	57	42	26
" 21 " 22 "	39	49	25	30
" 22 " 23 "	48	70	42	44
" 23 " 24 "	50	46	30	30
" 24 " 25 "	49	65	32	39
" 25 " 26 "	56	59	37	32
" 26 " 27 "	41	44	19	30

EDADES	1860	1861	1862	1863	1864
' á 28 años	43	28	33	21	25
3 " 29 "	61	45	39	42	44
) " 30 "	34	28	30	33	27
) " 31 "	73	64	35	42	44
. " 32 "	31	33	29	12	27
2 " 33 "	40	49	52	33	36
3 " 34 "	31	28	31	31	24
4 " 35 "	46	47	20	29	33
5 " 36 "	47	45	35	30	41
5 " 37 "	54	35	31	38	46
" 38 "	49	29	30	21	25
3 " 39 "	59	62	44	50	47
) " 40 "	32	27	27	18	38
) " 41 "	71	60	49	55	69
[" 42 "	14	29	25	20	15
2 " 43 "	61	40	37	41	55
3 " 44 "	32	22	25	27	20
4 " 45 "	37	36	35	22	36
5 " 46 "	63	53	47	53	46
5 " 47 "	39	43	35	39	33
7 " 48 "	36	16	25	31	25
8 " 49 "	55	43	39	46	56
9 " 50 "	26	31	26	24	33
0 " 51 "	71	62	63	69	52
51 " 52 "	14	19	23	13	23
52 " 53 "	38	45	46	38	38
53 " 54 "	39	19	41	28	39
54 " 55 "	30	30	34	22	32
55 " 56 "	57	38	30	37	39
56 " 57 "	47	31	27	43	36
57 " 58 "	31	16	22	20	30
58 " 59 "	36	38	39	39	41
59 " 60 "	15	13	28	16	20
60 " 61 "	89	76	64	69	57
61 " 62 "	15	17	14	14	19
62 " 63 "	41	27	35	27	45
63 " 64 "	23	21	18	50	30
64 " 65 "	46	25	27	23	42
65 " 66 "	44	49	38	41	36
66 " 67 "	19	18	23	19	29
67 " 68 "	19	12	27	27	19
68 " 69 "	26	24	35	29	31
69 " 70 "	18	14	16	13	21
70 " 71 "	50	39	57	50	41
71 " 72 "	17	25	14	15	11
72 " 73 "	27	31	28	23	20
73 " 74 "	17	25	22	23	22
74 " 75 "	17	11	24	18	27
75 " 76 "	33	37	24	29	35
76 " 77 "	27	18	14	13	19
77 " 78 "	17	12	14	14	8
78 " 79 "	12	13	28	31	17
79 " 80 "	7	12	9	10	11
80 " 81 "	39	36	41	22	28

EDADES	1890	1891	1892	1893	1894
De 81 á 82 años . . .	18	16	7	12	4
" 82 " 83 " . . .	17	9	19	14	12
" 83 " 84 " . . .	8	5	11	13	11
" 84 " 85 " . . .	10	15	15	11	11
" 85 " 86 " . . .	12	9	13	14	19
" 86 " 87 " . . .	9	11	12	9	13
" 87 " 88 " . . .	7	9	8	5	15
" 88 " 89 " . . .	7	8	8	3	9
" 89 " 90 " . . .	3	3	6	4	4
" 90 " 91 " . . .	23	4	14	10	13
" 91 " 92 " . . .	5	3	4	2	4
" 92 " 93 " . . .	..	7	3	3	4
" 93 " 94 " . . .	3	..	1	5	1
" 94 " 95 " . . .	..	1	1	2	4
" 95 " 96 " . . .	3	8	2	3	2
" 96 " 97 " . . .	1	1	1	2	1
" 97 " 98 " . . .	..	2	1	1	2
" 98 " 99 " . . .	3	1	4	2	1
" 99 " 100 " . . .	1	2	2	..	2
" 100 años para arriba . .	17	9	8	7	4
Se ignora	10	8	12	18	13
Totales	5.695	5.207	4.575	4.379	4.342
Deduciéndose los muertos al nacer y de momentos . .	462	423	400	376	363
Quedan	5.233	4.784	4.175	4.003	3.979

CUADRO COMPARATIVO

De las defunciones por nacionalidad ocurridas en el Departamento de Montevideo

SEGÚN LOS ESTADOS SEMESTRALES DE LA JUNTA E. ADMINISTRATIVA

AÑOS 1890 á 1894

NACIONALIDAD	1890	1891	1892	1893	1894
Orientales	3.591	3.621	3.058	2.986	2.863
Italianos	828	599	602	513	581
Españoles	684	520	482	452	480
Franceses	234	194	176	168	143
Argentinos	129	112	81	97	98
Brasileros	62	24	48	32	47
Africanos	21	15	19	17	11
Ingleses	38	26	23	17	28
Portugueses	29	23	12	15	22
Suizos	13	19	16	18	13
Paraguayos	14	4	4	7	4
Norte-Americanos	6	5	6	2	5
Alemanes	20	10	13	7	17
Austro-Húngaros	11	9	4	7	1
Sueco Noruegos	10	8	2	5	3
Belgas	5	5	5	2	4
Otras nacionalidades	..	13	13	15	14
Se ignora	..	..	11	19	8
TOTALES	5.695	5.207	4.575	4.379	4.342

MATRIMONIOS

CELEBRADOS EN EL TERRITORIO DE LA REPÚBLICA

AÑOS 1890 á 1894

DEPARTAMENTOS	1890	1891	1892	1893	18
Montevideo	1.452	1.194	1.045	1.088	1.
Canelones	407	432	452	376	
Salto	160	141	161	121	
Artigas	98	100	95	76	
Soriano	117	83	123	96	
Paysandú	140	136	138	136	
Rio Negro	62	51	64	55	
San José	173	160	130	170	
Flores	45	39	35	32	
Maldonado	122	86	85	111	
Rocha	118	126	70	80	
Colonia	207	184	166	160	
Cerro Largo	137	137	140	148	
Treinta y Tres	103	71	74	85	
Minas	162	125	119	135	
Durazno	176	101	113	111	
Tacuarembó	128	116	128	127	
Rivera	127	106	120	112	
Florida	148	136	132	130	
TOTAL	4.082	3.524	3.390	3.349	3.
En Montevideo	1.452	1.194	1.045	1.088	1.
Los Departamentos	2.630	2.330	2.345	2.261	2

AÑOS 1890 á 1894

DEPARTAMENTOS	1890		1891		1892		1893		1894	
	Varones	Mujeres	Varones	Mujeres	Varones	Mujeres	Varones	Mujeres	Varones	Mujeres
Montevideo	4.154	4.064	4.152	4.087	3.857	3.764	3.650	3.393	3.569	3 500
Canelones	1.503	1.442	1.532	1.506	1.548	1.480	1.544	1.459	1.568	1.454
Salto	633	589	731	622	670	618	662	629	745	565
Artigas	388	354	413	428	387	379	418	447	475	478
Soriano	599	524	536	507	610	560	594	529	619	608
Paysandú	613	561	560	547	633	573	609	515	631	546
Río Negro	350	287	331	337	333	313	336	311	340	299
San José	632	561	577	627	658	641	611	593	707	599
Flores	266	260	248	272	270	261	221	237	253	215
Maldonado	373	347	412	358	387	342	363	377	410	375
Rocha	518	396	440	458	454	424	449	402	492	471
Colonia	841	793	867	857	823	776	843	773	803	787
Cerro Largo	537	518	556	525	572	572	610	591	629	614
Treinta y Tres	350	319	354	316	336	359	347	333	369	355
Minas	575	545	608	577	549	619	587	563	623	645
Durazno	570	532	607	602	553	574	581	504	611	573
Tacuarembó	508	486	632	545	592	523	736	689	696	605
Rivera	315	351	325	340	411	326	358	314	477	407
Florida	631	614	688	616	669	655	617	593	705	668
TOTALES	14.356	13.543	14.569	14.127	14.312	13.759	14.136	13.252	14.722	13.764
En Montevideo	8.218		8.239		7.621		7.043		7.069	
Los Departamentos	19.681		20.457		20.450		20.345		21.417	
TOTAL GENERAL	27.899		28.696		28.071		27.388		28.486	

Sexos—En el año 1894, los nacimientos ocurridos en la República se reparten como sigue, con la proporción que les corresponde:

CLASIFICACIÓN	En la Capital	En los Departamentos	En toda la República
Varones	3.569— 50.49	11.153 — 52.08	14.722— 51.68
Mujeres	3.500— 49.51	10.264— 47.92	13.764— 48.32
Total. . .	7.069—100.00	21.417—100.00	28.486—100.00

AÑOS 1890 á 1894

DEPARTAMENTOS	1890		1891		1892		1893		1894	
	Legítimos	Ilegítimos	Legítimos	Ilegítimos	Legítimos	Ilegítimos	Legítimos	Ilegítimos	Legítimos	Ilegítimos
Montevideo	7.385	833	7.304	935	6.633	988	6.088	955	6.098	971
Canelones	2.694	251	2.766	272	2.732	296	2.703	300	2.724	298
Salto	859	363	942	411	910	378	883	408	880	430
Artigas	465	277	546	295	495	271	544	321	579	374
Soriano	748	375	679	364	727	443	659	464	720	507
Paysandú	833	341	818	289	856	350	809	315	804	373
Rio Negro	412	225	424	244	420	226	398	249	399	240
San José	1.098	95	1.090	114	1 168	131	1.095	109	1.182	124
Flores	374	152	371	149	385	146	308	150	325	143
Maldonado	601	119	647	123	576	153	588	152	631	154
Rocha	695	219	684	214	690	188	639	212	730	233
Colonia	1.287	347	1.369	355	1.240	359	1.270	346	1.169	421
Cerro Largo	723	332	762	319	830	314	828	373	836	407
Treinta y Tres	480	189	489	181	491	204	470	210	535	189
Minas	834	286	875	310	859	309	855	295	891	377
Durazno	808	294	897	312	838	289	799	286	822	362
Tacuarembó	728	266	825	352	741	374	950	475	893	408
Rivera	511	155	473	192	535	202	520	152	663	221
Florida	989	256	1.040	264	1.011	313	930	280	1.045	328
TOTALES	22.521	5.375	23.001	5.695	22.137	5.934	21.336	6.052	21.926	6.560
En Montevideo	7.385	833	7.304	935	6.633	988	6.088	955	6.098	971
Los Departamentos	15.139	4.542	15.697	4.760	15.504	4.946	15.248	5.097	15.828	5.589

Proporcion por 100 nacimientos en 1894

En el Departamento de Montevideo.	86.26	legítimos y	13.74	ilegitimos
En los Departamentos de Campaña.	73.90	" "	26.10	"
En toda la República.	76.97	" "	23.03	"

DEFUNCIONES OCURRIDAS EN LA REPÚBI

AÑOS 1890 á 1894

DEPARTAMENTOS	1890	1891	1892	1893	
Montevideo	5.695	5.207	4.256	4.051	
Canelones	1 210	1.055	1.051	1.115	
Salto	802	545	548	676	
Artigas	404	263	267	354	
Soriano	704	648	518	554	
Paysandú	688	627	661	519	
Río Negro	291	223	248	218	
San José	556	438	543	508	
Flores	272	202	162	182	
Maldonado	245	274	297	304	
Rocha	384	364	348	312	
Colonia	745	648	520	628	
Cerro Largo	424	381	396	475	
Treinta y Tres	327	286	219	217	
Minas	434	417	367	449	
Durazno	579	408	394	562	
Tacuarembó	543	456	443	514	
Rivera	390	234	279	466	
Florida	481	470	487	447	
TOTALES	15.174	13.146	12.004	12.551	1

NACIDO-MUERTOS INSCRIPTOS EN LA REPÚBLICA

AÑOS 1892 á 1894

DEPARTAMENTOS	1892	1893	1894
Montevideo	319	328	318
Canelones	43	45	57
San José	24	13	40
Colonia	19	35	43
Soriano	25	29	43
Rio Negro	17	17	10
Paysandú	26	36	39
Salto	39	38	30
Artigas	33	32	47
Rivera	12	19	8
Tacuarembó	16	13	20
Cerro Largo	19	17	27
Treinta y Tres	4	14	7
Rocha	14	14	31
Maldonado	9	13	17
Minas	8	15	9
Florida	25	21	25
Flores	8	14	17
Durazno	12	18	9
TOTALES	672	731	806

RECONOCIMIENTOS Y LEGITIMACIONES

EFECTUADOS EN LA REPÚBLICA

AÑOS 1890 á 1894

DEPARTAMENTOS	1890	1891	1892	1893
Montevideo	102	58	64	103
Canelones	15	24	21	4
San José	..	..	..	5
Colonia	27	22	10	9
Soriano	21	27	70	21
Río Negro	11	13	16	11
Paysandú	50	48	60	31
Salto	44	27	29	10
Artigas	29	19	13	22
Rivera	2	..	10	8
Tacuarembó	13	11	3	23
Cerro Largo	37	24	29	6
Treinta y Tres	31	18	14	16
Rocha	15	3	9	5
Maldonado	29	5	7	2
Minas	12	24	11	19
Florida	27	14	17	10
Flores	16	3	2	8
Durazno	57	22	21	29
TOTALES	538	362	406	342

INMIGRACIÓN

DEMOSTRACIÓN GRÁFICA REPRESENTANDO EL MOVIMIENTO DE INMIGRANTES ENTRADOS EN EL PUERTO DE MONTEVIDEO.

AÑOS 1872 Á 1894

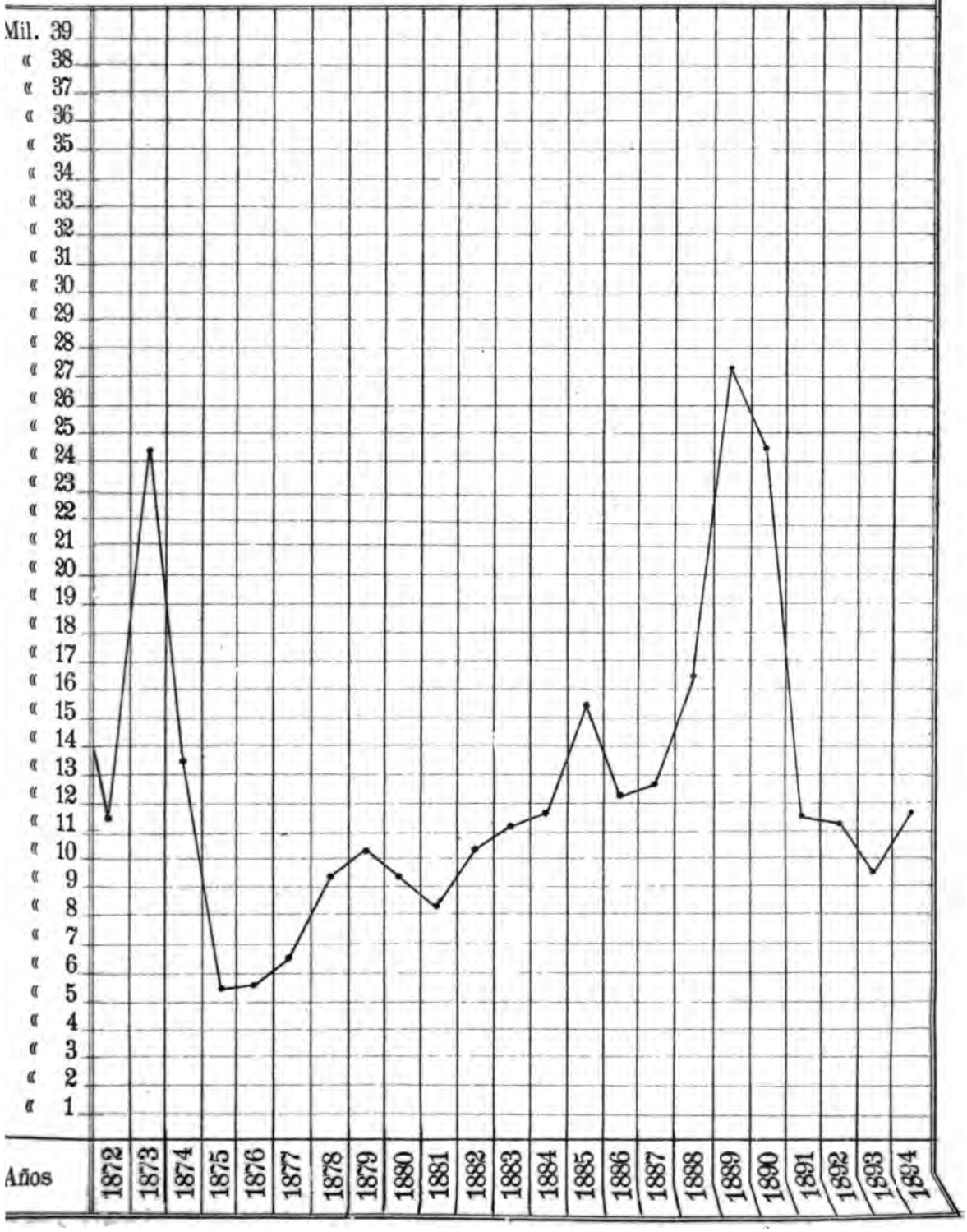

THE NEW YORK
PUBLIC LIBRARY.
ASTOR, LENOX AND
TILDEN FOUNDATIONS.

INMIGRACIÓN Y EMIGRACIÓN

Movimiento de los INMIGRANTES que se han presentado á la Comisaría General de Inmigración en demanda de trabajo, alojados y colocados por la misma, y relación de los que han sido solicitados de la Capital y de los Departamentos.

AÑOS	INMIGRANTES				
	Entrados en el puerto	Presentados á la Comisaría	Alojados por la Comisaría	Solicitados de la Capital y de los Departamentos.	Colocados por la Comisaría
1867	17.356	1.913	187	2.586	1.802
1868	16.892	2 479	261	4.179	2.335
1869	20.435	1.861	87	2.261	1.661
1870	21 148	1.305	110	2.136	1.210
1871	17.912	743	22	2.555	714
1872	11.516	916	41	6.133	877
1873	24.339	1.480	51	6.651	1.444
1874	13.759	2.708	149	4.768	2.649
1875	5.298	1.493	143	5.699	1.401
1876	5.570	1.469	91	4.246	1.432
1877	6.168	1.913	120	2.810	1.884
1878	9.464	1.594	103	2.605	1.518
1879	10.710	1.587	13	2.206	1.515
1880	9.284	1.933	1.255	2.493	1.845
1881	8.336	1.416	1.251	1.700	1.322
1882	10.116	1.124	1.562	2.846	1.493
1883	11.083	1.067	1.274	1.402	1.022
1884	11.954	1.272	1.019	1.531	1.163
1885	15.679	1.857	1.320	1.236	1.266
1886	12.291	1.383	833	1.068	1.072
1887	12.867	1.406	1.144	1.619	1.047
1888	16.581	1.622	1.304	1.650	1.243
1889	27.349	10.446	10 446	10.930	8.867
1890	24.117	8.816	8.816	11.195	8.738
1891	11.916	..	..	..	
1892	11.871	..	..	..	(1)
1893	9.543	..	..	..	
1894	11.875	..	..	..	

(1) Por razones de economía no funcionó la Comisaría General de Inmigración.

NACIONALIDAD

De los INMIGRANTES que se han presentado á la Comisaria General de Inmigración en demanda de trabajo

AÑOS	Españoles	Italianos	Franceses	Ingleses	Alemanes	Suizos	Argentinos	Portugueses	Otras nacionalidades	TOT
1867	360	743	256	161	104	33	31	54	171	1
1868	508	1.093	358	241	100	38	24	49	68	2
1869	620	592	244	146	119	30	22	44	44	1
1870	514	376	205	61	37	17	15	18	62	1
1871	308	214	106	16	32	9	12	13	33	
1872	423	202	181	44	26	10	1	12	17	
1873	606	346	359	26	27	35	20	22	39	1
1874	1.086	961	437	16	54	74	21	22	37	2
1875	609	402	279	8	55	53	51	12	24	1
1876	453	500	271	11	37	47	43	4	103	1
1877	571	569	358	35	54	121	85	34	86	1
1878	529	492	208	10	72	48	46	19	170	1
1879	387	721	230	31	43	52	63	14	46	1
1880	405	939	258	42	74	74	73	9	59	1
1881	435	646	128	12	38	25	62	11	59	1
1882	370	518	76	25	41	14	22	14	44	1
1883	428	380	..	7	75	18	31	15	113	1
1884	428	537	103	12	62	13	41	8	68	1
1885	607	916	98	19	41	11	40	14	111	1
1886	653	553	61	8	29	7	24	16	32	1
1887	618	423	104	26	46	14	18	34	123	1
1888	738	513	176	27	45	14	12	43	54	1
1889	1.399	6.932	670	78	126	22	14	41	1.164	10
1890	1.073	7.341	170	14	16	13	3	19	167	8
1891	..	..	..	..	..	..	..	..	..	
1892	..	..	..	..	..	..	..	..	..	
1893	..	..	..	..	..	..	..	..	..	
1894	..	..	..	..	..	..	..	..	..	

PROFESIÓN

Sexo, Estado Civil y Religión de los INMIGRANTES que se han presentado á la Comisaria General de Inmigración

AÑOS	Profesiones				Sexo			Estado		Religión		TOTAL
	Artesanos	Labradores y pastores	Dependientes	Sin profesion	Varones	Mujeres	Niños	Solteros	Casados	Católica	Protestante	
1867	462	484	237	730	1744	92	77	1566	347	1654	259	1913
1868	672	349	221	1237	2061	218	200	1942	537	2088	391	2479
1869	433	236	199	993	1613	146	102	1445	416	1543	318	1861
1870	171	336	138	660	1036	145	123	980	325	1156	149	1305
1871	114	154	105	370	626	72	45	583	155	632	81	743
1872	131	212	136	407	756	94	66	674	242	827	89	916
1873	237	301	218	724	1183	164	133	1036	444	1377	103	1480
1874	535	736	309	1128	2120	309	279	1839	869	2548	160	2708
1875	257	449	115	622	1097	181	215	1041	452	1368	129	1493
1876	292	440	145	592	1158	131	180	1119	350	1331	138	1469
1877	321	710	150	732	1306	291	316	1294	619	1642	271	1913
1878	397	612	131	454	1167	190	237	1149	445	1419	175	1594
1879	555	277	134	521	1206	181	200	1129	458	1440	147	1587
1880	361	931	114	527	1328	265	340	1287	546	1714	219	1933
1881	220	618	82	496	993	156	267	1024	392	1316	100	1416
1882	311	584	7	311	824	124	176	895	319	1031	93	1124
1883	139	449	72	407	832	111	124	792	275	944	123	1067
1884	127	481	113	551	1039	118	115	932	340	1170	102	1272
1885	255	649	103	844	1663	111	83	1262	595	1783	74	1857
1886	157	388	72	766	1131	125	127	897	486	1328	55	1383
1887	125	482	61	738	1192	123	91	979	427	1316	90	1406
1888	211	468	111	832	1393	114	115	1114	503	1571	51	1622
1889	1523	5565	65	3293	5950	1692	2804	6345	4101	10348	98	10446
1890	598	7421	18	779	3881	1844	3091	5596	3220	8795	21	881
1891	..	..	..	..	..	..	..	..	..	..	..	..
1892	..	..	..	..	..	..	..	..	..	..	..	..
1893	..	..	..	..	..	..	..	..	..	..	..	..
1894	..	..	..	..	..	.	..	..	..	.	..	..

INMIGRACIÓN EN EL PUERTO DE MONTEVII

RELACIÓN DEL MOVIMIENTO INMIGRATORIO CLASIFICADO POR SEXO, NACIONALIDAD Y PROFI

AÑOS 1890 á 1894

CLASIFICACIÓN	1890	1891	1892	1893	
SEXO					
Varones adultos	17.826	9.178	9.121	6.716	
Idem menores de 15 años	1.188	627	572	839	
Mujeres adultas	4.431	1.943	1.903	1.566	
Idem menores de 15 años	672	168	275	422	
Suma	24.117	11.916	11.871	9.543	1
NACIONALIDAD					
Italianos	12.873	4.559	4.966	2.894	
Españoles	4.606	1.945	2.097	1.585	
Alemanes	213	262	271	222	
Franceses	976	736	555	348	
Brasileros	901	973	923	671	
Ingleses	369	189	201	494	
Orientales	187	339	187	187	
Portugueses	86	118	76	64	
Sueco-Noruegos	5	13	4	..	
Argentinos	73	103	77	74	
Chilenos	26	24	23	14	
Austro-Húngaros	182	116	155	85	
Norte-Americanos	39	37	17	29	
Griegos	7	9	13	10	
Rusos	80	54	43	22	
Belgas	32	35	23	23	
Paraguayos	4	..	..	4	
Holandeses	6	5	..	..	
Peruanos	..	6	2	2	
Suizos	43	53	27	40	
Bolivianos	..	..	..	1	
Turcos	3	8	6	11	
Árabes	9	11	17	32	
Dinamarqueses	..	4	8	6	
Polacos	..	10	22	4	
Egipcios	..	1	..	..	
Venezolanos	..	5	..	..	
Mejicanos	..	1	..	..	
Colombianos	..	1	..	1	
Otras nacionalidades	3.397	2.299	2.158	2.720	
Suma	24.117	11.916	11.871	9.543	1

En la entrada de brasileros en 1894 figuran 1.112 que arribaron al puerto de Mon por acontecimientos políticos en el Brasil.

CLASIFICACIÓN	1860	1861	1862	1863	1864
PROFESIÓN					
Agricultores, labradores y pastores. . .	4.415	1.334	742	1.414	1.836
Peones y jornaleros	1.370	934	803	1.311	3.071
Comerciantes	625	639	404	665	614
Industriales	422	226	262	269	257
Propietarios	5	9	19	21	38
Profesiones liberales (médicos, abogados, parteras, etc., etc.)	162	323	88	182	203
Eclesiásticos, frailes y Hermanas de Caridad	27	22	20	42	32
Sirvientes y cocineros de ambos sexos .	129	106	113	107	71
Otras profesiones.	548	429	385	266	1.397
Sin profesión	16.414	7.894	9.035	5 266	4.356
Suma	24.117	11.916	11.871	9.543	11.875

EMIGRACIÓN EN EL PUERTO DE MONTEVII

RELACIÓN DEL MOVIMIENTO EMIGRATORIO CLASIFICADO POR SEXO, NACIONALIDAD Y PROFESIÓN

AÑOS 1890 á 1894

CLASIFICACIÓN	1890	1891	1892	1893
SEXO				
Varones adultos	15.354	15.901	6.704	4.641
Idem menores de 15 años	764	729	591	394
Mujeres adultas	3 257	2.958	1.289	1.089
Idem menores de 15 años	477	221	243	215
Suma	19.852	19.809	8.827	6.339
NACIONALIDAD				
Italianos	8.780	9.073	3.925	2.373
Españoles	1.940	2.332	1.697	1.207
Alemanes	172	150	115	93
Franceses	612	688	247	181
Brasileros	625	586	666	374
Orientales	108	181	286	153
Ingleses	271	216	211	261
Portugueses	55	40	14	26
Argentinos	23	13	23	22
Sueco-Noruegos	3	13	1	1
Norte-Americanos	20	17	34	42
Chilenos	11	19	9	15
Austro Húngaros	98	31	132	14
Peruanos	7	1	2	1
Belgas	22	85	11	1
Paraguayos	2	1	7	1
Griegos	1	..	9	7
Rusos	10	..	8	5
Holandeses	..	8	..	2
Suizos	51	91	16	7
Arabes	..	35	28	27
Dinamarqueses	..	1	..	.
Polacos	..	1	9	2
Turcos	..	48	26	6
Japoneses	..	..	..	1
Bolivianos	1	..	..	..
Otras nacionalidades	7.040	6.179	1.351	1.537
Suma	19.852	19.809	8.827	6.339

CLASIFICACIÓN	1890	1891	1892	1893	1894
PROFESION					
Agricultores, labradores y pastores .	1.281	2.507	491	851	538
Peones y jornaleros	392	330	815	832	848
Comerciantes	410	479	624	674	685
Industriales	128	93	465	798	862
Propietarios	3	..	24	7	70
Profesiones liberales (médicos, abogados, parteras, etc., etc.)	110	116	191	183	85
Eclesiásticos, frailes y H. de Caridad .	2	6	33	17	24
Sirvientes y cocineros de ambos sexos.	22	8	41	34	17
Otras profesiones	182	230	392	227	263
Sin profesión	17.322	16.040	5.751	2.716	2.624
Suma.	19.852	19.809	8.827	6.339	6.016

MOVIMIENTO DE PASAJEROS

EN EL PUERTO DE MONTEVIDEO

AÑOS 1877 á 1894

I — ENTRADA

AÑOS	ULTRAMAR					CABOTAJE Y RÍOS			
	Europa	Brasil	Pacífico	Islas Canarias	Total	Litoral argentino	Paraguay	Brasil	Litoral Oriental
1877 . .	3.809	1.683	320	356	6.168	12.207	..	..	5.108
1878 . .	4.454	1.627	432	2.951	9.464	11.303	..	..	4.165
1879 . .	7.120	2.422	346	822	10.710	15.027	..	..	4.550
1880 . .	6.830	2.129	226	96	9.281	14.729	..	..	3.995
1881 . .	5.649	2.114	356	217	8.336	13.600	..	..	3.719
1882 . .	7.137	2.047	418	514	10.116	17.382	..	..	3.885
1883 . .	7.367	2.656	485	578	11.086	15 076	..	..	5.114
1884 . .	8.142	3.306	439	67	11.954	29.670	..	..	9.128
1885 . .	12.385	2.730	472	92	15.679	31.281	..	..	7.446
1886 . .	9.277	2.517	421	76	12.291	23.789	..	..	8.633
1887 . .	10.135	2.245	404	83	12.867	32.141	..	..	8.535
1888 . .	13.971	2.090	418	102	16.581	53.366	..	..	5.273
1889 . .	23.413	3.517	299	120	27 349	59.545	..	..	2.999
1890 . .	19.440	4.288	335	54	24.117	52.284	..	..	3.544
1891 . .	6.746	4.714	397	59	11.916	35.440	..	..	4.064
1892 . .	5.590	5.788	419	74	11.871	33.832	..	..	3.644
1893 . .	7.102	2.233	197	11	9.543	45.828	95	92	2.892
1894 . .	8.255	3.433	156	31	11.875	43.599	144	125	3.009

PROPORCIÓN POR 1.000

1877 . .	162.20	71.67	13.63	15.16	262.66	519.82	..	..	217.52
1878 . .	178.65	65.26	17.33	118.35	379.59	453.36	..	..	167.05
1879 . .	235.08	79.97	11.42	27.14	353.61	496.16	..	..	150.23
1880 . .	243.84	76.06	8.08	3.43	331.41	525.94	..	..	142.65
1881 . .	220.20	82.40	13.88	8.45	324.93	530.12	..	..	144.95
1882 . .	227.58	65.25	13.92	15.60	322.35	553.86	..	..	123.79
1883 . .	235.57	84.91	15.50	18.48	354.46	482.03	..	..	163.51
1884 . .	160.43	65.14	8.64	1.32	235.53	584.62	..	..	179.85
1885 . .	227.65	51.17	8.68	1.69	289.19	573.95	..	..	136.86
1886 . .	207.52	56.30	9.42	1.70	274.94	531.94	..	..	193.12
1887 . .	188.31	42.00	8.00	2.00	240.31	600.28	..	..	159.41
1888 . .	185.73	27.79	5.56	1.35	220.43	709.47	..	..	70.10
1889 . .	260.46	39.12	3.33	1.34	304.25	662.39	..	..	33.36
1890 . .	243.17	53.64	4.19	0.68	301.68	653.99	..	.	44.33
1891 . .	131.19	91.68	7.72	1.15	231.74	689.22	..	..	79.04
1892 . .	113.28	117.29	8.49	1.50	240.56	685.60	..	..	73.84
1893 . .	121.51	38.20	3.37	0.19	163.27	784.05	1.63	1.57	49.48
1894 . .	140.51	58.43	2.65	0.53	202.12	742.09	2.45	2.13	51.21

II.—SALIDA

AÑOS	ULTRAMAR					CABOTAJE Y RÍOS				TOTAL GENERAL
	Europa	Brasil	Pacífico	Islas Canarias	Total	Litoral Argentino	Paraguay	Brasil	Litoral Oriental	
1877 . .	4.105	1.884	376	11	6 376	10.583	..	..	5.474	22.433
1878 . .	4.055	2.001	188	15	6.259	10.541	..	..	4.119	20.919
1879 . .	4.240	2.514	215	40	7.009	15.288	..	..	4.484	26.781
1880 . .	4.256	2.258	255	60	6.829	13.705	..	..	3.802	24.336
1881 . .	4.161	1.795	342	41	6.339	14.930	..	..	3.625	24.894
1882 . .	4.229	1.463	484	3	6.179	19.762	..	..	3.751	29.692
1883 . .	4.274	1.339	473	3	6.089	17 698	..	..	5.325	29.112
1884 . .	4.769	1 034	230	7	6.040	28.882	..	..	6.198	41.120
1885 . .	5.134	1.132	430	33	6.729	30.048	..	..	7.876	44.653
1886 . .	5.333	970	233	6	6.542	29 099	..	..	9.222	44.863
1887 . .	5.186	701	332	33	6.252	34.620	..	..	7.981	48.853
1888 . .	5.709	1.603	261	28	7.601	46.474	..	..	3.738	57.813
1889 . .	7.817	2.266	430	145	10.658	50.742	..	..	2.518	63.918
1890 . .	13.401	5.870	481	150	19.852	47.103	..	..	3.547	70.502
1891 . .	13.547	5.834	276	152	19.809	30.259	..	..	3.457	53.525
1892 . .	6.861	1.487	353	126	8 827	38.095	..	..	2 398	49.320
1893 . .	5.177	954	201	7	6.339	46.231	352	170	2.295	55.387
1894 . .	4.293	1.595	118	10	6 016	42.002	87	181	2.421	50.707

PROPORCIÓN POR 1000

1877 . .	182.99	83.98	16.76	0.49	284.22	471.76	..	..	244.02	1.000
1878 . .	193.84	95.66	8.98	0.72	299.20	503.90	..	..	196.90	1.000
1879 . .	158.33	93.87	7.73	1.79	261.72	570.85	..	..	167.43	1.000
1880 . .	174.88	92.78	10.48	2.47	280.61	563.16	..	..	156.23	1 000
1881 . .	167.15	72.11	13.74	1.65	254 65	599.75	..	..	145.60	1.000
1882 . .	142.43	49.27	16.30	0.10	208 10	665.56	..	..	126.34	1.000
1883 . .	146.81	45.99	16.25	0.10	209.15	607.94	..	..	182.91	1.000
1884 . .	115.98	25.15	5.59	0.17	146.89	702.38	..	..	150.73	1.000
1885 . .	117.21	25.35	9.62	0.73	152.91	670.72	..	..	176.37	1.000
1886 . .	118 87	21.62	5.21	0.13	145.83	648.61	..	..	205.56	1.000
1887 . .	103.15	14.34	6 79	0.67	127.95	708.66	..	..	163.39	1.000
1888 . .	98.75	27.72	4.52	0.48	131.47	803.88	..	..	64.65	1.000
1889 . .	122.29	35.45	6.73	2.27	166.74	793.86	..	..	39.40	1.000
1890 . .	190.08	83.26	6.11	2.13	281.58	668.11	..	..	50.31	1.000
1891 . .	253.10	109.00	5.15	2.84	370.09	565.32	..	..	64.59	1.000
1892 . .	139.11	30 15	7.16	2.56	178.98	772.40	..	..	48.62	1.000
1893 . .	93.49	17.22	3.62	0.12	114.45	834.70	6.34	3.07	41 44	1.000
1894 . .	84.66	31.45	2.33	0.20	118.64	828.33	1.72	3.57	47.74	1.000

MOVIMIENTO DE PASAJEROS EN EL PUERTO DE MONTEVIDEO

CONFORME Á LAS LISTAS DE LAS AGENCIAS DE VAPORES Y DECLARACIONES DE LOS CAPITANES DE BUQUES DE VELA

AÑO 1894

MESES	ENTRARON DE ULTRAMAR					SALIERON PARA ULTRAMAR				
	Europa	Brasil	Chile y Perú	Islas Canarias	TOTAL	Europa	Brasil	Chile y Perú	Islas Canarias	TOTAL
Enero	543	124	15	..	682	166	118	4	..	288
Febrero	743	31	25	..	799	329	116	6	..	451
Marzo	726	64	..	..	790	332	126	..	..	458
Abril	515	1.129	6	29	1.679	517	88	10	..	615
Mayo	420	241	44	..	705	556	146	5	..	707
Junio	445	249	28	2	724	514	201	13	10	738
Julio	419	209	5	..	633	403	139	15	..	557
Agosto	652	388	2	..	1.042	339	95	22	..	456
Septiembre	561	211	3	..	775	233	214	13	..	460
Octubre	930	325	15	..	1.270	408	71	2	..	481
Noviembre	1.116	377	8	..	1.501	255	163	15	..	433
Diciembre	1.185	85	5	..	1.275	241	118	13	..	372
TOTALES	8.255	3.433	156	31	11.875	4.293	1.595	118	10	6.016

MOVIMIENTO GENERAL EN EL PUERTO

	Entraron	Salieron
De y para Ultramar	11.875	6.016
De y para el Litoral Argentino	43.599	42.002
De y para el Paraguay	144	87
De y para Corumbá	125	181
De y para puertos extranjeros	55.743	48.286
De y para el Litoral de la República	3 009	2.421
TOTAL	58 752	50 707

IMIENTO DE PASAJEROS É INMIGRANTES

POR EL PUERTO DE MONTEVIDEO Y LOS DE LAS RECEPTORÍAS DE LA REPÚBLICA

AÑO 1894

ENTRADA

CEDENCIAS	Montevideo	Colonia	Mercedes	Paysandú	Independencia	Salto	Maldonado	Santa Rosa	La Paloma	TOTAL
pa	8.255	..	..	..	..	.	..	..	..	8.255
l.	3.433	..	..	..	..	..	..	..	..	3.433
Canarias . . .	31	..	..	..	..	.	..	..	..	31
ico	156	..	..	..	..	..	..	..	..	156
guay.	144	..	..	..	..	..	..	..	..	144
mbá.	125	..	..	..	..	..	..	..	..	125
iblica Argentina .	43.599	2.759	1.129	1.885	2.622	1 149	..	6.017	.	59.160
tranjeros . . .	55.743	2.759	1.129	1.885	2.622	1.149	..	6.017	..	71.304
ertos orientales .	3.009	1.173	921	1.821	1.036	2.485	268	..	43	10.756
TOTALES . . .	58.752	3.932	2.050	3.706	3.658	3.634	268	6.017	43	82.060

SALIDA

DESTINOS	Montevideo	Colonia	Mercedes	Paysandú	Independencia	Salto	Maldonado	Santa Rosa	La Paloma	TOTAL
ropa.	4.293	..	..	..	..	..	..	..	..	4.293
rasil	1.595	..	..	..	..	..	..	..	..	1.595
las Canarias. . .	10	..	..	..	..	..	..	..	..	10
acífico.	118	..	..	..	..	..	..	..	..	118
araguay	87	..	..	..	..	..	..	..	..	87
orumbá	181	..	..	..	..	..	..	..	..	181
epública Argentina.	42.092	3 168	905	1.075	1.448	866	..	5.590	..	55.054
xtranjeros . . .	48.286	3.168	905	1.075	1.448	866	..	5.590	..	61.338
uertos orientales .	2.421	947	954	981	649	2.393	262	..	75	8.682
TOTALES . . .	50.707	4.115	1.859	2.056	2.097	3.259	262	5.590	75	70.020

RESÚMEN

CLASIFICACIÓN	Entrada		Salida		Más entrados	
	1893	1894	1893	1894	1893	1894
iento con el extranjero . . .	71.462	71.304	67.911	61.338	3.551	9.966
interior entre puertos orientales	9.179	10.756	7.884	8.682	1.295	2.074
TOTALES.	80.641	82.060	75.795	70.020	4.846	12.040

PASAJEROS É INMIGRANTES

ENTRADA Y SALIDA POR MESES

AÑO 1894

ENTRADA

MESES	Montevideo	Colonia	Mercedes	Paysandú	Independencia	Salto	Santa Rosa	Maldonado	La Paloma
Enero	5.733	523	226	308	309	223	421	54	1
Febrero	5.770	298	217	338	329	356	413	23	4
Marzo	4.943	301	197	312	252	259	488	30	..
Abril	5.463	486	218	312	317	297	594	21	10
Mayo	4.672	268	162	287	272	204	677	19	2
Junio	4.196	361	108	265	348	248	492	16	4
Julio	4.119	271	164	277	237	170	478	13	1
Agosto	4.976	364	155	340	264	549	457	25	..
Septiembre	3.967	302	187	337	307	530	361	7	5
Octubre	4.720	396	145	358	298	241	519	20	1
Noviembre	5.412	278	158	262	373	275	554	10	3
Diciembre	4.779	284	113	310	357	282	563	30	12
TOTALES	58.752	3.932	2.050	3.706	3.658	3.634	6.017	268	43

SALIDA

Enero	5.212	331	227	206	202	238	378	36	1
Febrero	5.178	350	243	231	201	261	369	11	8
Marzo	4.354	329	204	162	218	273	459	43	8
Abril	4.183	557	150	240	195	277	559	89	1
Mayo	4.097	402	171	153	142	250	613	22	18
Junio	3.840	382	132	139	365	206	483	32	15
Julio	3.368	228	131	137	130	169	454	14	8
Agosto	3 845	285	150	194	117	824	448	10	4
Septiembre	3.787	269	88	121	104	193	329	11	6
Octubre	4.083	373	166	146	130	206	490	11	2
Noviembre	4 565	310	103	163	129	219	523	13	8
Diciembre	4.195	299	99	161	164	148	490	26	1
TOTALES	50.707	4.115	1.859	2.056	2.097	3.259	5.590	262	75

COMPARACIÓN

AÑOS 1893 y 1894

ENTRADA

1893	58.450	3.680	1.901	3.360	3.189	2 37	7.079	481	124
1894	58 752	3.932	2.050	3.706	3.658	3.634	6.017	268	43

SALIDA

1894	55.387	4.215	2.147	2.374	2.138	2.398	6 720	309	107
1894	50.707	4.115	1.859	2.056	2.097	3.259	5.590	262	75

BALANCE COMPARATIVO

DE LOS AÑOS 1893 y 1894

CLASIFICACIÓN	Más en 1893		Más en 1894	
	Entradas	Salidas	Entradas	Salidas
Movimiento con Europa	1.925	..	3.962	..
" " las Islas Canarias . .	4	..	21	..
" " el Brasil.	1.279	..	1.838	..
" " Pacifico	..	4	38	..
" " Litoral Argentino . .	..	403	1.597	..
" " el Paraguay . . .	..	257	57	..
" " Corumbá	..	78	..	56
Balance á favor de las	2.466	..	7.457	..

RESÚMEN DEL MOVIMIENTO

CON PUERTOS EXTRANJEROS

AÑOS	Entrada	Salida	Más entradas
1893.	55.558	53.092	2.466
1894.	55.743	48.286	7.457
TOTAL.	111.301	101.378	9 923

Diferencia á favor de las entradas	9.923
El excedente de los entrados se reparte como sigue:	
Llegados de Europa.	5.887
" del Brasil.	3.117
" " Pacífico	34
" de las Islas Canarias	25
" del Litoral Argentino	1.194
TOTAL	10.257
A deducir:	
Excedente de salidos:	
Salidos para el Paraguay 200	
" " Corumbá 134	334
TOTAL IGUAL	9.923

CABOTAJE Y RÍOS

PUERTO DE MONTEVIDEO

MOVIMIENTO DE PASAJEROS ENTRADOS Y SALIDOS DE LOS LITORALES ARGENTINO Y ORI

AÑOS 1893 y 1894

MESES	LITORAL ARGENTINO				LITORAL ORIENTAL		
	Entrada		Salida		Entrada		Salida
	1893	1894	1893	1894	1893	1894	1893
Enero. . . .	4 684	4.772	5.859	4 690	353	275	208
Febrero . . .	3.718	4.694	4.951	4.530	265	277	219
Marzo . . .	4.632	3.855	5.124	3.735	285	235	215
Abril. . . .	3.788	3.494	3.960	3.317	267	275	187
Mayo. . . .	3.238	3.622	3.206	3.151	264	322	160
Junio. . . .	3.174	3.212	2.551	2.941	158	254	107
Julio. . . .	3.026	3.226	2.695	2.635	200	225	115
Agosto . . .	3.502	3.585	3.204	3.164	216	332	164
Septiembre . .	3.477	2.973	2.902	3.114	197	219	230
Octubre . . .	4.105	3.182	3.951	3.320	226	218	234
Noviembre . .	3.837	3.734	3 654	3.921	211	135	212
Diciembre . .	4 647	3.250	4.174	3.484	250	242	244
TOTALES . .	45.828	43.599	46.231	42.002	2.892	3.009	2.295

RESÚMENES COMPARADOS

AÑOS	LITORAL ARGENTINO		LITORAL ORIENTAL	
	Entrada	Salida	Entrada	Salida
1893. . .	45.828	46.231	2.892	2.295
1894. . .	43.599	42.002	3.009	2.421

Vista interior del Pabellón principal

FOT. E. N. DE A. Y O.

THE NEW YORK
PUBLIC LIBRARY.

ASTOR, LENOX AND
TILDEN FOUNDATIONS.

CAPÍTULO III

Agricultura

Exposición Nacional de Ganadería y Agricultura — 1895

Vista interior del

THE NEW YORK
PUBLIC LIBRARY.
ASTOR, LENOX AND
TILDEN FOUNDATIONS.

CAPÍTULO III

Agricultura

Con los datos que desde 1892 han sido suministrados al Ministerio de Fomento por los señores Jefes Políticos y de Policía de los Departamentos, establecemos en seguida los estados que hasta 1894 dan á conocer la importancia de nuestra naciente agricultura.

DEPARTAMENTO DE MONTEVIDEO

	AÑOS					
AGRICULTORES	1892		1893		1894	
Nacionales . . . núm.	78		116		136	
Extranjeros . . . "	405		529		415	
Total. . . .	483		645		551	
Son propietarios . . núm.	194		270		292	
" arrendatarios . "	289		375		259	
Total. . . .	483		645		551	
TIERRAS CULTIVADAS	hectáreas	metros	hectáreas	metros	hectáreas	metros
De trigo	555	6243	1030	0818	503	..
" maiz	1182	8232	1496	4226	1338	..
" cebada	65	6714	176	5380	218	..
" lino	..	3689	..	..	..	..
" alpiste.	22	8743	8	1166	28	..
" avena.	59	0304	..	..	13	..
" maní	..	7378	1	6602	22	..
" papas.	876	6026	778	0955	399	..
" porotos	179	3050	399	9315	150	..
" batatas ó moniatos . .	70	8365	119	7211	153	..

	AÑOS					
	1892		1893		1894	
SEMILLA SEMBRADA	hectólitros	litros	hectólitros	litros	hectólitros	litros
De trigo	870	30	639	..	865	..
" maiz	367	88	549	08	907	..
" cebada	90	59	489	03	371	..
" lino	..	68	..	68	..	..
" alpiste	10	98	3	08	45	..
" avena	141	39	..	..	51	..
" maní	..	68	4	80	40	..
" papas	4034	42	7218	44	5672	..
" porotos	299	25	308	17	276	..
" batatas ó moniatos	152	37	1339	08	413	..
COSECHADO						
Trigo	6573	95	6530	02	12593	..
Maíz	6381	77	12538	76	24450	..
Cebada	576	54	2921	83	1891	..
Lino	13	72		..	..	..
Alpiste	223	75	89	22	638	..
Avena	520	26	..	..	465	..
Maní	8	23	14	07	240	..
Papas	18324	43	24493	78	18951	..
Porotos	4256	80	2945	17	2452	..
Batatas ó moniatos	1450	96	3371	40	5176	..
PERSONAS OCUPADAS						
Se ocuparon en el año en los trabajos agrícolas	1249		1021		1159	
ARADOS						
Número existente	672		807		774	
BUEYES ARADORES						
Número existente	1295		1723		1346	
VIÑEDOS	hectáreas		hectáreas		hectáreas	
Vides plantadas	436—4566		326—8812		384—....	
Número de vides	960942		1349534		1443200	

DEPARTAMENTO DE CANELONES

	AÑOS		
AGRICULTORES	1892	1893	1894
Nacionales . . . núm.	1501	1791	2203
Extranjeros . . . "	2580	2728	2864
Total	4081	4519	5067
Son propietarios. . núm.	1271	1397	1498
" arrendatarios . "	2810	3122	3569
Total	4081	4519	5067

TIERRAS CULTIVADAS	1892 hectáreas	1892 metros	1893 hectáreas	1893 metros	1894 hectáreas	1894 metros
trigo.	46191	3506	53817	3507	55170	..
maiz.	30501	0490	42604	1421	52936	..
cebada	1019	7515	2897	2897	1516	..
lino	5	1651	11	2526	43	..
alpiste	107	7306	682	5399	854	..
avena	22	8743	17	7091	2	..
maní	..	7378	4	7962	..	..
papas	663	3550	1366	3711	1930	..
porotos	1123	7927	1738	0786	1337	..
batatas ó moniatos .	236	1219	311	5702	441	..

SEMILLA SEMBRADA	1892 hectólitros	1892 litros	1893 hectólitros	1893 litros	1894 hectólitros	1894 litros
trigo	41662	05	46740	42	55109	..
maiz.	10086	74	13816	76	21927	..
cebada	1148	96	4116	44	2227	..
lino	8	23	21	62	137	..
alpiste	32	94	266	30	350	..
avena	31	57	26	76	1	..
maní	1	37	11	66	..	..
papas	2328	13	4271	21	4787	..
porotos	1372	72	2096	14	2003	..
batatas ó moniatos .	627	33	418	67	1040	..
COSECHADO						
Trigo.	355836	47	616828	64	898182	..
Maiz	281643	70	483520	71	1140169	..
Cebada	11136	87	36766	93	24283	..
Lino	76	87	302	68	695	..
Alpiste	804	41	8339	27	13462	..
Avena.	247	08	56	96	22	..
Maní	..	..	19	90	..	..
Papas.	8578	12	14609	17	20718	..
Porotos	6206	06	9686	94	11631	..
Batatas ó moniatos . .	3656	92	3714	58	7341	..

	AÑOS		
PERSONAS OCUPADAS	1892	1893	
Se ocuparon en el año en los trabajos agrícolas .	9193	11716	
ARADOS			
Número existente . . .	9092	11652	
BUEYES ARADORES			
Número existente . . .	29127	31177	
VIÑEDOS	hectáreas	hectáreas	
Vides plantadas. . . .	149—0519	528—5072	3
Número de vides . . .	635532	4439720	

DEPARTAMENTO DE SAN JOSÉ

	AÑOS				
AGRICULTORES	1892		1893		
Nacionales . . . núm.	411		773		
Extranjeros . . . "	977		1306		
Total. . . .	1388		2079		
Son propietarios. . núm.	347		784		
" arrendatarios . "	1041		1295		
Total. . . .	1388		2079		
TIERRAS CULTIVADAS	hectáreas	metros	hectáreas	metros	hectáre:
De trigo	35306	1300	40382	7513	3922
" maíz	8426	6010	22361	4837	..
" cebada	..	..	246	4522	8
" lino	..	..	1	8447	..
" alpiste.	..	..	60	5062	1
" avena.	..	..	1	8447	..
" maní	..	..	6	2719	..
" papas.	..	..	246	4522	..
" porotos	..	..	258	8117	..
" batatas ó moniatos . .	..	..	40	9523	..

	AÑOS					
	1892		1893		1894	
SEMILLA SEMBRADA	hectolitros	litros	hectólitros	litros	hectólitros	litros
De trigo	33142	95	25236	08	48491	..
" maiz	8538	31	4639	79	..	..
" cebada	..	..	292	38	321	..
" lino	..	..	1	54	..	..
" alpiste	..	..	7	89	41	..
" avena	..	..	3	43	..	..
" mani	..	..	21	96	..	..
" papas	..	..	1794	83	..	..
" porotos	..	..	314	35	..	..
" batatas ó moniatos	..	..	155	11	..	..
COSECHADO						
Trigo	283647	87	412365	08	725905	..
Maiz	165280	97	155063	82	..	..
Cebada	..	..	602	62	1286	..
Lino	..	..	1	37	..	..
Alpiste	..	..	183	94	492	..
Avena	..	..	13	38	..	..
Mani	..	..	172	27	..	..
Papas	..	..	5557	45	..	..
Porotos	..	..	1030	56	..	..
Batatas ó moniatos	..	..	480	45	..	..
PERSONAS OCUPADAS						
Se ocuparon en el año en los trabajos agrícolas	..		5624		5264	
ARADOS						
Número existente	..		3024		3024	
BUEYES ARADORES						
Número existente	..		12782		12782	
VIÑEDOS	hectáreas		hectáreas		hectáreas	
Vides plantadas	..		49--4380		49	
Número de vides	..		154600		154600	

DEPARTAMENTO DE LA COLONIA

	AÑOS		
AGRICULTORES	1892	1893	1894
Nacionales . . . núm.	313	476	347
Extranjeros . . . "	1058	1443	837
Total. . . .	1371	1919	1184
Son propietarios. . núm.	685	1015	448
" arrendatarios . "	686	904	736
Total. . . .	1371	1919	1184

TIERRAS CULTIVADAS	1892 hectáreas	1892 metros	1893 hectáreas	1893 metros	1894 hectáreas	1894 metros
De trigo	43597	6988	67756	2917	49874	..
" maíz	15865	9172	14592	3346	14205	..
" cebada	199	2278	316	9198	606	..
" lino	22	1364	85	5941	732	..
" alpiste	80	4290	192	5869	346	..
" avena.	2	2136	..	..	..	..
" maní	2	2136	1	6602	8	..
" papas.	68	6229	54	6031	18	..
" porotos	5	9030	4	7962	20	..
" batatas ó moniatos. .	5	1651	5	7185	18	..

SEMILLA SEMBRADA	1892 hectólitros	1892 litros	1893 hectólitros	1893 litros	1894 hectólitros	1894 litros
De trigo.	43793	88	70335	77	51886	..
" maíz	6318	63	3692	27	3606	..
" cebada	205	90	358	62	717	..
" lino	19	21	65	89	773	..
" alpiste	39	80	148	25	256	..
" avena.	1	37	..	..	..	..
" maní.	..	..	9	95	23	..
" papas.	2111	86	624	24	78	..
" porotos	9	60	11	66	17	..
" batatas ó moniatos. .	23	33	233	70	27	..

COSECHADO						
Trigo.	275800	03	507499	38	793858	..
Maíz	123876	99	833685	12	76077	..
Cebada	3681	63	3208	04	10197	..
Lino	207	28	970	51	6611	..
Alpiste	796	17	1691	19	5602	..
Avena	..	..	..	..	..	..
Maní	52	16	38	43	247	..
Papas.	8296	71	2009	66	745	..
Porotos	68	63	21	27	85	..
Batatas ó moniatos. . .	137	27	1884	74	177	..

PERSONAS OCUPADAS	AÑOS 1892	1893	1894
Se ocuparon en el año en los trabajos agrícolas .	4157	4541	3130
ARADOS			
Número existente . . .	3145	3585	2669
BUEYES ARADORES			
Número existente . . .	17537	17477	15747
VIÑEDOS	hectáreas	hectáreas	hectáreas
Vides plantadas	129—1291	134—2943	179—...
Número de vides . . .	523100	565615	908709

DEPARTAMENTO DE MALDONADO

AGRICULTORES	AÑOS 1892	1893	1894
Nacionales . . . núm.	1108	1232	1274
Extranjeros . . . "	208	193	195
Total. . . .	1316	1425	1469
Son propietarios. . núm.	914	997	1066
" arrendatarios . "	402	428	403
Total. . . .	1316	1425	1469

TIERRAS CULTIVADAS	1892 hectáreas	1892 metros	1893 hectáreas	1893 metros	1894 hectáreas	1894 metros
De trigo	4027	3544	5754	7339	4646	..
" maiz	3533	7121	4182	6784	5229	..
" cebada	18	4470	18	4470	..	..
" lino	..	..	..	..	..	..
" alpiste.	..	..	..	..	..	..
" avena.	..	3689	..	..	..	..
" maní	..	..	3	6894	..	..
" papas.	166	7611	110	3132	131	..
" porotos	319	5024	251	0640	342	..
" batatas ó moniatos. .	75	2638	59	9528	91	..

SEMILLA SEMBRADA	AÑOS 1892 hectólitros	1892 litros	1893 hectólitros	1893 litros	1894 hectólitros	1894 litros
De trigo	3901	27	6544	21	5352	..
" maíz	1321	92	1071	75	3014	..
" cebada	21	96	12	35	..	..
" lino	..	..	..	..	..	..
" alpiste	..	..	..	..	.	..
" avena	..	..	..	..	..	..
" maní	..	..	8	23	..	..
" papas	538	10	426	91	304	..
" porotos	469	47	248	46	296	..
" batatas ó moniatos	90	59	80	99	117	..
COSECHADO						
Trigo	38125	92	53961	28	78567	..
Maíz	21178	32	41130	80	8303	..
Cebada	96	09	107	07	..	..
Lino	..	..	..	..	..	..
Alpiste	..	..	..	..	..	..
Avena	..	..	..	..	..	..
Maní	..	..	68	63	..	..
Papas	2506	58	1524	06	952	..
Porotos	900	50	1284	17	2553	..
Batatas ó moniatos	381	61	772	49	1599	..
PERSONAS OCUPADAS						
Se ocuparon en el año en los trabajos agrícolas	2002		2658		..	
ARADOS						
Número existente	2107		2574		..	
BUEYES ARADORES						
Número existente	5688		6821		..	
VIÑEDOS	hectáreas		hectáreas		hectáreas	
Vides plantadas	25—8258		126—5435		285 —...	
Número de vides	386250		512116		2.257.900	

DEPARTAMENTO DE ROCHA

	AÑOS					
AGRICULTORES	1892		1893		1894	
Nacionales . . . núm.	1367		1368		1236	
Extranjeros . . . "	406		398		357	
Total	1773		1766		1593	
Son propietarios. . núm.	1101		1134		1363	
" arrendatarios . "	672		632		230	
Total.	1773		1766		1593	
TIERRAS CULTIVADAS	hectáreas	metros	hectáreas	metros	hectáreas	metros
De trigo	2618	7396	2880	6874	3677	..
" maiz	3655	4624	5095	0683	5179	..
" cebada	15	4955	9	5924	11	..
" lino	..	..	..	..	..	..
" alpiste	..	..	..	..	..	..
" avena	..	..	..	..	..	..
" mani	5	9030	7	0098	14	..
" papas	224	3158	126	5465	226	..
" porotos	970	3135	877	3405	979	..
" batatas ó moniatos . .	62	7198	48	7001	68	..
SEMILLA SEMBRADA	hectólitros	litros	hectólitros	litros	hectólitros	litros
De trigo	2696	02	2965	07	3648	..
" maiz	783	82	838	73	922	..
" cebada	1	37	4	11	8	..
" lino	..	..	..	..	..	..
" alpiste.	..	..	..	..	..	..
" avena.	..	..	..	..	..	..
" mani	13	72	11	32	11	..
" papas	694	59	373	37	295	..
" porotos	768	72	871	67	777	..
" batatas ó moniatos. .	94	71	50	79	76	..
COSECHADO						
Trigo	17879	67	26607	43	42598	..
Maiz	25595	73	32138	12	41995	..
Cebada	38	43	32	60	63	..
Lino	..	..	..	.	..	..
Alpiste	..	..	..	..	..	..
Avena.	..	..	..	..	..	..
Mani	23	33	19	21	56	..
Papas.	2127	71	2257	78	2732	..
Porotos	2980	17	3111	95	5114	..
Batatas ó moniatos. . .	1030	91	631	45	865	..

PERSONAS OCUPADAS	AÑOS 1892	1893	1894
Se ocuparon en el año en los trabajos agrícolas. . .	2793	2338	2737
ARADOS			
Número existente . . .	2882	2807	2718
BUEYES ARADORES			
Número existente . . .	6141	6020	5497
VIÑEDOS	hectáreas	hectáreas	hectáreas
Vides plantadas. . . .	22—1364	164—7319	35—...
Número de vides. . . .	77708	131510	87274

DEPARTAMENTO DE SORIANO

AGRICULTORES		AÑOS 1892	1893	1894
Nacionales . . .	núm.	407	302	254
Extranjeros . . .	"	410	321	338
Total.		817	623	592
Son propietarios. .	núm.	525	398	391
" arrendatarios .	"	292	225	201
Total.		817	623	592

TIERRAS CULTIVADAS	1892 hectáreas	1892 metros	1893 hectáreas	1893 metros	1894 hectáreas	1894 metros
De trigo	6764	1551	9799	0596	19741	..
" maiz	4937	8996	3264	7544	2593	..
" cebada	16	2333	48	8846	43	..
" lino	23	6121	..	..	..	..
" alpiste.	25	8258	13	2818	3	..
" avena.	..	3689	..	..	..	..
" maní	5	1651	..	3689	1	..
" papas	96	6624	23	2432	18	..
" porotos	28	0394	17	3402	295	..
" batatas ó moniatos. .	49	4380	132	0806	191	..

	AÑOS					
	1892		1893		1894	
SEMILLA SEMBRADA	hectólitros	litros	hectólitros	litros	hectólitros	litros
trigo	7305	61	19761	67	11469	..
maiz	1888	86	1264	27	2754	..
cebada	30	19	9	60	71	..
lino	8	23	..	..	..	..
alpiste	4	11	164	72	5	..
avena	1	37	..	.	..	..
mani	23	33	10	98	15	..
papas	6622	00	2470	89	19	..
porotos	53	53	43	92	731	..
batatas ó moniatos	432	40	495	55	476	..
COSECHADO						
igo	43391	67	119845	31	202048	..
aíz	67275	63	7721	55	23055	..
bada	498	29	21	96	402	..
uo	244	34	..	..	..	..
piste	192	18	576	54	71	..
ena.	4	11	..	..	..	..
ní	37	06	123	54	251	..
pas.	17778	09	5015	91	5311	..
rotos	726	16	150	99	1743	..
tatas ó moniatos.	1474	30	4689	21	5296	..
PERSONAS OCUPADAS						
ocuparon en el año en los rabajos agrícolas	1695		1263		1480	
ARADOS						
mero existente	1708		1313		1476	
BUEYES ARADORES						
mero existente	5055		4299		5072	
VIÑEDOS	hectáreas		hectáreas		hectáreas	
ides plantadas	186—6838		302—1622		304—...	
Número de vides	1364000		1349064		2.105.900	

DEPARTAMENTO DE RÍO NEGRO

	AÑOS					
	1892		1893		1894	
AGRICULTORES						
Nacionales . . . núm.	..		183		162	
Extranjeras . . . "	..		250		176	
Total. . . .	..		433		338	
Son propietarios. . núm.	..		225		195	
" arrendatarios . "	..		208		143	
Total. . . .	..		433		338	
TIERRAS CULTIVADAS	hectáreas	metros	hectáreas	metros	hectáreas	metros
De trigo	379	2708	452	6899	950	..
" maíz	1981	9483	2150	0007	2237	..
" cebada	..	..	12	5439	45	..
" lino	..	..	..	..	..	..
" alpiste.	..	..	..	7378	..	..
" avena.	..	..	..	..	..	..
" maní	..	..	47	7777	106	..
" papas.	..	..	77	1085	237	..
" porotos	..	..	69	7297	19	..
" batatas ó moniatos . .	..	..	44	4573	23	..
SEMILLA SEMBRADA	hectólitros	litros	hectólitros	litros	hectólitros	litros
De trigo	411	81	424	17	800	..
" maíz	2444	81	641	40	1087	..
" cebada	..	..	16	12	40	..
" lino	..	..	..	..	..	..
" alpiste.	..	..	..	..	..	..
" avena.	..	..	..	..	..	..
" maní	..	..	7	20	65	..
" papas.	..	..	664	39	518	..
" porotos	..	..	43	92	44	..
" batatas ó moniatos . .	..	..	37	06	53	..
COSECHADO						
Trigo	3724	18	5522	45	9362	..
Maíz	23570	97	22819	41	20826	..
Cebada	..	..	74	12	182	..
Lino	..	..	..	..	..	..
Alpiste	..	..	2	74	..	..
Avena.	..	..	..	..	..	..
Maní	..	..	10	29	735	..
Papas.	..	..	949	23	1584	..
Porotos	..	..	61	42	436	..
Batatas ó moniatos. . .	..	..	1203	87	351	..

PERSONAS OCUPADAS	AÑOS 1892	1893	1894
Se ocuparon en el año en los trabajos agrícolas . . .	..	997	1052
ARADOS			
Número existente . . .	..	880	818
BUEYES ARADORES			
Número existente . . .	..	2168	2585
VIÑEDOS	hectáreas	hectáreas	hectáreas
Vides plantadas	..	117—3220	59—...
Número de vides . . .	..	12352	382593

DEPARTAMENTO DE PAYSANDÚ

AGRICULTORES		AÑOS 1892	1893	1894
Nacionales . . .	núm.	189	156	156
Extranjeros . . .	"	666	335	335
Total.		855	491	491
Son propietarios . .	núm.	471	258	258
" arrendatarios .	"	384	233	233
Total.		855	491	491

TIERRAS CULTIVADAS	1892 hectáreas	1892 metros	1893 hectáreas	1893 metros	1894 hectáreas	1894 metros
De trigo	4424	3344	7638	1751	7711	..
" maiz	3273	9779	2963	3300	2963	..
" cebada	19	1849	22	8743	33	..
" lino	..	..	..	..	..	..
" alpiste	..	..	9	5924	10	..
" avena	22	1364	..	..	..	..
" mani	56	0789	2	2136	3	..
" papas	645	6458	8	8545	70	..
" porotos	249	4037	12	1750	26	..
" batatas ó moniatos . .	551	9349	3	8204	8	..

SEMILLA SEMBRADA	AÑOS 1892 hectólitros	1892 litros	1893 hectólitros	1893 litros	1894 hectólitros	1894 litros
De trigo	3286	29	6284	31	6280	..
" maiz	1548	42	610	51	1391	..
" cebada	13	72	52	16	67	..
" lino	..	..	..	..	..	..
" alpiste	..	..	45	29	8	..
" avena	27	45	..	68	..	..
" mani	15	09	48	04	2	..
" papas	599	87	1007	57	12	..
" porotos	201	53	141	39	53	..
" batatas ó moniatos	317	09	246	06	6	..
COSECHADO						
Trigo	30118	84	98949	77	98486	..
Maiz	26816	08	10793	69	24521	..
Cebada	233	36	319	84	678	..
Lino	..	..	..	..	..	..
Alpiste	..	..	82	36	178	..
Avena	247	08	..	..	..	..
Maní	160	60	497	61	12	..
Papas	2693	27	13195	27	554	..
Porotos	711	06	630	76	592	..
Batatas ó moniatos	6299	41	726	16	165	..
PERSONAS OCUPADAS						
Se ocuparon en el año en los trabajos agrícolas	2042		1987		1987	
ARADOS						
Número existente	1497		1727		1707	
BUEYES ARADORES						
Número existente	4865		5153		5153	
VIÑEDOS	hectáreas		hectáreas		hectáreas	
Vides plantadas	606—5381		114—1870		114—...	
Número de vides	240724		402396		402396	

NOTA—No habiéndose remitido algunos de los datos correspondientes á 1894, se han establecido las mismas cantidades del año anterior.

DEPARTAMENTO DEL SALTO

AGRICULTORES	AÑOS 1892	1893	1894
Nacionales . . . núm.	318	225	225
Extranjeros . . . "	546	468	468
Total. . . .	864	693	693
Son propietarios. . núm.	564	534	534
" arrendatarios . "	300	159	159
Total. . . .	864	693	693

TIERRAS CULTIVADAS	hectáreas	metros	hectáreas	metros	hectáreas	metros
	—	—	—	—	—	—
De trigo	836	7570	651	9178	683	..
" maiz	4457	5391	3198	7141	3215	..
" cebada	70	0986	67	3316	72	..
" lino	3	6894	7	3788	8	..
" alpiste.	8	8545	10	3303	10	..
" avena	2	9515	2	9515	3	..
" maní	162	3338	175	6156	174	..
" papas	101	8275	37	6319	39	..
" porotos	301	7933	126	1776	126	..
" batatas ó moniatos . .	255	3068	109	2063	112	..

SEMILLA SEMBRADA	hectólitros	litros	hectólitros	litros	hectólitros	litros
	—	—	—	—	—	—
De trigo	885	40	586	83	593	..
" maiz	2052	21	841	82	1815	..
" cebada	93	34	82	36	84	..
" lino	..	..	3	43	4	..
" alpiste.	9	60	6	17	1	..
" avena	2	74	2	74	2	..
" maní	152	37	132	12	127	..
" papas	1256	03	240	22	220	..
" porotos	211	39	91	62	93	..
" batatas ó moniatos . .	392	59	248	11	259	..

COSECHADO						
Trigo	5960	35	8618	62	8582	..
Maiz	71940	13	59981	..	58461	..
Cebada	274	54	234	73	841	..
Lino	..	..	35	69	66	..
Alpiste	26	08	2	74	52	..
Avena.	..	..	..	..	22	..
Maní	1120	13	2092	02	2095	..
Papas.	1191	52	1087	19	1515	..
Porotos	1496	26	457	45	590	..
Batatas ó moniatos. . .	17422	56	4458	93	4508	..

	AÑOS		
PERSONAS OCUPADAS	1892	1893	1894
Se ocuparon en el año en los trabajos	2104	1704	1704
ARADOS			
Número existente . . .	2187	1426	1426
BUEYES ARADORES			
Número existente . . .	4021	4460	4460
VIÑEDOS	hectáreas	hectáreas	hectáreas
Vides plantadas	793 2220	757—9882	659—...
Número de vides . . .	5454900	4244558	4244558

NOTA:- No habiéndose remitido algunos de los datos correspondientes á 1894, se han estal cido las mismas cantidades del año anterior.

DEPARTAMENTO DE ARTIGAS

	AÑOS					
AGRICULTORES	1892		1893		1894	
Nacionales . . . núm.	94		69		161	
Extranjeros . . . "	383		384		289	
Total.	477		453		450	
Son propietarios. . núm.	276		210		303	
" arrendatarios . "	201		243		147	
Total.	447		453		450	
TIERRAS CULTIVADAS	hectareas	metros	hectáreas	metros	hectáreas	metr
De trigo	450	8452	630	5193	560	..
" maiz	1960	5498	1547	7053	2094	..
" cebada	6	6409	21	7674	21	..
" lino	..	..	..	3689	..	..
" alpiste.	..	..	..	..	..	..
" avena	..	..	2	2136	..	..
" mani	39	8455	75	8172	65	..
" papas.	45	0107	60	3217	26	..
" porotos	212	5097	177	2759	275	..
" batatas ó moniatos . .	191	8490	191	2956	160	..

	AÑOS					
	1892		1893		1894	
SEMILLA SEMBRADA	hectólitros	litros	hectólitros	litros	hectólitros	litros
trigo	370	63	785	88	475	..
maíz	805	78	1139	35	1165	..
cebada	8	23	43	24	20	..
lino	..	..	..	68	..	..
alpiste	..	..	..	68	..	..
avena	..	..	1	37	..	..
maní	28	82	179	13	59	..
papas	189	43	119	08	26	..
porotos	160	60	260	47	200	..
batatas ó moniatos	178	45	484	57	180	..
COSECHADO						
[illegible]	4281	51	5950	05	5664	..
iz	18213	24	11245	32	37867	..
cada	50	79	109	13	303	..
o	..	..	..	..	..	..
iste	..	..	..	..	..	..
ena	..	..	10	98	..	..
ní	330	82	404	26	333	..
pas	1580	..	967	76	276	..
rotos	1345	26	1210	73	2716	..
tatas ó moniatos	8147	09	6328	23	4249	..
PERSONAS OCUPADAS						
ocuparon en el año en los trabajos agrícolas	1160		770		665	
ARADOS						
Número existente	816		712		724	
BUEYES ARADORES						
Número existente	2253		1918		1806	
VIÑEDOS	hectáreas		hectáreas		hectáreas	
Vides plantadas	84—1184		58—4770		110—...	
Número de vides	274863		243710		380988	

DEPARTAMENTO DE CERRO LARGO

AGRICULTORES	AÑOS 1892	1893	1894
Nacionales . . . núm.	782	747	736
Extranjeros . . . "	775	754	706
Total. . . .	1557	1501	1442
Son propietarios. . núm.	971	1036	961
" arrendatarios . "	586	465	481
Total. . . .	1557	1501	1442

TIERRAS CULTIVADAS	1892 hectáreas	1892 metros	1893 hectáreas	1893 metros	1894 hectáreas	1894 metros
De trigo	2131	0003	3565	6254	2574	..
" maiz	4315	8659	7151	5426	7249	..
" cebada	11	8060	28	9618	13	..
" lino	2	9515	..	..	..	..
" alpiste	..	..	..	..	..	..
" avena.	..	..	..	..	..	..
" maní	11	0682	17	8936	12	..
" papas.	243	5007	305	1137	240	..
" porotos	2260	8673	2082	3001	5505	..
" batatas ó moniatos. .	32	4667	40	7679	388	..

SEMILLA SEMBRADA	1892 hectólitros	1892 litros	1893 hectólitros	1893 litros	1894 hectólitros	1894 litros
De trigo.	1537	44	2492	17	1947	. -
" maiz	1076	21	1292	07	1479	. -
" cebada	12	35	27	45	12	. -
" lino	2	74	..	..	..	. -
" alpiste	..	..	..	..	..	. -
" avena.	..	..	..	..	..	. -
" maní.	20	59	41	18	19	. -
" papas.	798	92	963	64	875	. -
" porotos	1512	73	1473	61	3015	. -
" batatas ó moniatos. .	50	79	63	14	278	. -

COSECHADO						
Trigo.	10491	69	29048	12	19458	. -
Maiz	65916	64	42576	62	70417	. -
Cebada	75	49	158	89	99	..
Lino	16	47	..	..	..	..
Alpiste	..	..	..	..	..	..
Avena	..	..	..	..	..	..
Maní	172	96	77	55	112	..
Papas.	3813	41	3425	62	2930	..
Porotos	10493	07	7253	45	12557	..
Batatas ó moniatos. . .	700	08	501	38	857	..

	AÑOS		
PERSONAS OCUPADAS	1892	1893	1894
Se ocuparon en el año en los trabajos agrícolas .	2839	3030	2719
ARADOS			
Número existente . . .	2621	2582	2508
BUEYES ARADORES			
Número existente . . .	5971	6023	6088
VIÑEDOS	hectáreas	hectáreas	hectáreas
Vides plantadas	16 — 2333	81 — 9047	91 — ...
Número de vides . . .	7765	27094	58842

DEPARTAMENTO DEL DURAZNO

	AÑOS		
AGRICULTORES	1892	1893	1894
Nacionales . . . núm.	655	547	449
Extranjeros . . . "	347	321	249
Total. . . .	1002	868	698
Son propietarios. . núm.	571	466	384
" arrendatarios . "	431	402	314
Total. . . .	1002	868	698

TIERRAS CULTIVADAS	hectáreas	metros	hectáreas	metros	hectáreas	metros
De trigo	1071	4032	1844	7025	2639	..
" maiz	4256	8354	4157	2215	..	..
" cebada	18	4470	..	..	..	..
" lino	..	..	..	..	..	..
" alpiste.	..	..	..	..	..	..
" avena.	..	..	..	..	..	..
" maní	..	..	3	8738	..	..
" papas.	95	1866	104	9635	..	..
" porotos	121	0124	100	3518	..	..
" batatas ó moniatos. .	61	9820	22	8743	..	..

	AÑOS					
	1892		1893		1894	
SEMILLA SEMBRADA	hectólitros	litros	hectólitros	litros	hectólitros	litros
De trigo	1069	34	1111	90	2356	..
" maiz	1939	65	1128	37	..	..
" cebada	8	23	..	..	..	..
" lino	..	..	..	..	..	..
" alpiste	..	..	..	..	.	..
" avena	..	..	..	..	..	..
" maní	..	..	2	40	..	..
" papas	186	68	379	55	..	..
" porotos	218	26	140	70	..	..
" batatas ó moniatos	41	18	77	21	..	..
COSECHADO						
Trigo	7238	35	15193	26	37046	..
Maiz	106608	18	26537	07	..	..
Cebada	..	..	..	..	..	..
Lino	..	..	..	..	..	..
Alpiste	..	..	..	..	..	..
Avena	..	..	..	..	..	..
Maní	..	..	6	17	..	..
Papas	498	29	1210	39	..	..
Porotos	226	49	694	25	..	..
Batatas ó moniatos	446	13	447	50	..	..
PERSONAS OCUPADAS						
Se ocuparon en el año en los trabajos agrícolas		29		..		1011
ARADOS						
Número existente		347		..		951
BUEYES ARADORES						
Número existente		573		..		2316
VIÑEDOS	hectáreas		hectáreas		hectáreas	
Vides plantadas	..		..		..	
Número de vides	..		..		..	

DEPARTAMENTO DE FLORIDA

	AÑOS					
	1892		1893		1894	
AGRICULTORES						
Nacionales . . . núm.	889		571		706	
Extranjeros . . . "	487		441		549	
Total	1376		1012		1255	
Son propietarios. . núm.	787		618		748	
" arrendatarios . "	589		394		507	
Total	1376		1012		1255	
TIERRAS CULTIVADAS	hectáreas	metros	hectáreas	metros	hectáreas	metros
De trigo.	4753	4294	3375	0676	6963	..
maíz.	3104	2653	5999	3414	8179	..
cebada	23	6121	35	4182	79	..
lino	..	..	..	..	..	..
alpiste	3	6894	22	8743	55	..
avena	..	..	..	..	..	..
maní	..	7378	..	..	8	..
papas	108	4685	76	3706	80	..
porotos	76	7396	40	9523	72	..
batatas ó moniatos .	33	2046	14	7576	17	..
SEMILLA SEMBRADA	hectólitros	litros	hectólitros	litros	hectólitros	litros
De trigo	4087	96	6428	79	6782	..
maíz.	1902	58	1452	33	1364	..
cebada	24	70	38	77	70	..
lino	..	..	..	..	..	..
alpiste	1	37	12	69	129	..
avena	..	..	..	..	..	..
maní	2	74	..	..	19	..
papas	709	69	411	12	240	..
porotos	150	99	80	30	119	..
batatas ó moniatos .	76	87	63	48	22	..
COSECHADO						
Trigo.	31664	53	40589	95	106127	..
Maíz	52157	86	27789	34	73940	..
Cebada	160	60	276	94	466	..
Lino	..	..	..	..	..	..
Alpiste	41	18	271	79	714	..
Avena.	..	..	..	..	..	..
Maní	20	59	..	..	81	..
Papas	1883	37	1016	15	2167	..
Porotos	588	89	233	36	1952	..
Batatas ó moniatos .	223	75	376	12	260	..

PERSONAS OCUPADAS	AÑOS 1892	1893	1894
Se ocuparon en el año en los trabajos agrícolas .	2531	1922	2094
ARADOS			
Número existente . . .	2522	1836	2173
BUEYES ARADORES			
Número existente . . .	6884	5375	6087
VIÑEDOS	hectáreas	hectáreas	hectáreas
Vides plantadas. . . .	116—5851	102—1965	182—...
Número de vides . . .	415000	446002	460330

DEPARTAMENTO DE MINAS

AGRICULTORES	AÑOS 1892	1893	1894
Nacionales . . . núm.	337	590	590
Extranjeros . . . "	237	304	304
Total. . . .	574	894	894
Son propietarios. . núm.	306	394	394
" arrendatarios . "	268	500	500
Total. . . .	574	894	894

TIERRAS CULTIVADAS	1892 hectáreas	1892 metros	1893 hectáreas	1893 metros	1894 hectáreas	1894 metros
De trigo	2360	4813	3087	6630	3126	..
" maíz	2623	1669	4372	6828	6790	..
" cebada	..	..	3	6894	4	..
" lino	..	..	..	..	..	..
" alpiste.	..	..	..	..	..	..
" avena.	..	..	..	..	..	..
" maní	..	7378	..	..	..	..
" papas.	4	4272	135	2166	135	..
" porotos	89	2836	458	5930	439	..
" batatas ó moniatos . .	1	4757	27	3015	28	..

	AÑOS					
	1892		1893		1894	
SEMILLA SEMBRADA	hectólitros	litros	hectólitros	litros	hectólitros	litros
trigo	2661	70	3309	62	2994	..
maiz	1217	60	7322	08	14428	..
cebada	..	..	6	17	6	..
lino	..	..	..	..	..	..
alpiste	..	..	..	..	..	..
avena	..	..	..	..	..	..
mani	..	68	..	..	..	..
papas	12	35	123	54	165	..
porotos	97	46	190	12	417	..
batatas ó moniatos	1	37	37	74	37	..
COSECHADO						
go	17520	02	32301	47	32608	..
iz	27829	15	30608	91	67778	..
ada	..	..	35	69	36	..
o	..	..	..	..	..	..
iste	..	..	..	..	..	..
ena	..	..	..	..	..	..
ni	13	72	..	..	..	..
pas	112	56	440	64	864	..
rotos	314	35	778	33	1927	..
tatas ó moniatos	17	84	108	44	117	..
PERSONAS OCUPADAS						
ocuparon en el año en los trabajos agrícolas	879		535		535	
ARADOS						
úmero existente	871		605		605	
BUEYES ARADORES						
úmero existente	3436		1531		1531	
VIÑEDOS	hectáreas		hectáreas		hectáreas	
ides plantadas	7—3788		..		..	
Número de vides	50000		..		..	

NOTA: — No habiendose remitido algunos de los datos correspondientes á 1894, se han establecido las mismas cantidades del año anterior.

DEPARTAMENTO DE TACUAREMBÓ

AGRICULTORES	1893	1893	1894
	AÑOS		
Nacionales . . . núm.	743	648	650
Extranjeros . . . "	957	823	777
Total. . . .	1700	1471	1427
Son propietarios . . núm.	818	736	746
" arrendatarios . "	882	735	681
Total. . . .	1700	1471	1427

TIERRAS CULTIVADAS	hectáreas	metros	hectáreas	metros	hectáreas	metros
De trigo	2322	8493	4204	6304	3085	..
" maiz	4630	2032	5674	4893	7148	..
" cebada	64	9335	35	9716	38	..
" lino	..	..	..	..	104	..
" alpiste.	..	..	6	6409	..	..
" avena.	3	6894	11	0682	..	..
" maní	54	6031	54	9721	31	..
" papas.	177	0914	131	3428	151	..
" porotos	1232	9991	638	2670	637	..
" batatas ó moniatos . .	285	5599	63	0888	22	..

SEMILLA SEMBRADA	hectólitros	litros	hectolitros	litros	hectólitros	litros
De trigo	2450	30	3481	90	3331	..
" maíz.	2300	67	2072	80	3117	..
" cebada	41	18	35	34	20	..
" lino	..	..	..	..	73	..
" alpiste	..	..	2	74	..	..
" avena	2	74	23	33	..	..
" maní	67	26	150	99	97	..
" papas	426	91	349	35	676	..
" porotos	1113	27	1030	91	843	..
" batatas ó moniatos .	510	65	222	03	94	..

COSECHADO						
Trigo	16630	50	24651	30	38872	..
Maiz	57958	98	40919	06	132964	..
Cebada	199	04	227	87	182	..
Lino	..	..	10	98	690	..
Alpiste	..	..	10	98	..	..
Avena	10	98	..	..	..	..
Maní	212	77	1415	61	888	..
Papas.	2583	45	2069	45	4342	..
Porotos	11809	51	6535	51	6980	..
Batatas ó moniatos. . .	3440	03	1252	26	1483	..

PERSONAS OCUPADAS	AÑOS 1892	1893	1894
Se ocuparon en el año en los trabajos agrícolas. . .	2571	2980	2588
ARADOS			
Número existente . . .	2732	2635	2435
BUEYES ARADORES			
Número existente . . .	6268	5852	5912
VIÑEDOS	hectáreas	hectáreas	hectáreas
Vides plantadas. . . .	6—6409	8—8545	2—...
Número de vides . . .	10348	42000	5000

DEPARTAMENTO DE TREINTA Y TRES

AGRICULTORES		AÑOS 1892	1893	1894
Nacionales . . .	núm.	861	714	456
Extranjeros . . .	"	366	343	258
Total.		1227	1057	714
Son propietarios. .	núm.	742	852	442
" arrendatarios .	"	485	205	272
Total.		1227	1057	714

TIERRAS CULTIVADAS	1892 hectáreas	1892 metros	1893 hectáreas	1893 metros	1894 hectáreas	1894 metros
De trigo	1127	4821	83	3895	1903	..
" maiz	4475	9861	3648	0836	4276	..
" cebada	2	2136	2	3981	3	..
" lino	..	..	..	..	..	..
" alpiste	..	..	..	..	..	..
" avena.	..	..	..	..	..	..
" mani	3	6894	5	1651	5	..
" papas.	42	7970	29	8841	44	..
" porotos	701	7248	766	8428	702	..
" batatas ó moniatos . .	46	4865	8	1166	36	..

	AÑOS					
	1892		1893		1894	
SEMILLA SEMBRADA	hectólitros	litros	hectólitros	litros	hectólitros	litros
De trigo	1191	52	44	61	1975	..
" maiz	2487	36	944	77	861	..
" cebada	1	37	5	49	2	..
" lino	..	..	..	..	..	..
" alpiste	..	..	..	..	..	..
" avena	..	..	..	..	..	..
" mani	2	74	28	82	4	..
" papas	71	38	172	96	71	..
" porotos	496	92	614	29	509	..
" batatas ó moniatos	46	67	10	63	46	..
COSECHADO						
Trigo	8826	58	1136	61	17163	..
Maiz	51457	78	19333	38	50759	..
Cebada	19	21	10	29	19	..
Lino	..	..	..	..	..	..
Alpiste	..	..	..	..	..	..
Avena	..	..	..	..	..	..
Maní	28	82	24	02	29	..
Papas	606	74	309	89	588	..
Porotos	4792	16	1759	82	4787	..
Batatas ó moniatos	658	90	251	20	557	..
PERSONAS OCUPADAS						
Se ocuparon en el año en los trabajos agrícolas	1697		1526		1757	
ARADOS						
Número existente	1850		1604		1850	
BUEYES ARADORES						
Número existente	4637		3283		4637	
VIÑEDOS	hectáreas		hectáreas		hectareas	
Vides plantadas	11—0197		8—8545		14—...	
Número de vides	4933		373		6639	

DEPARTAMENTO DE FLORES

AGRICULTORES	AÑOS 1892	1893	1894
Nacionales . . . núm.	300	256	129
Extranjeros . . . "	163	133	46
Total. . . .	463	389	175
Son propietarios. . núm.	310	242	160
" arrendatarios . "	153	147	15
Total. . . .	463	389	175

TIERRAS CULTIVADAS	1892 hectáreas	1892 metros	1893 hectáreas	1893 metros	1894 hectáreas	1894 metros
De trigo	300	3175	221	3643	770	..
" maiz	2686	6247	2726	4702	..	..
" cebada	2	9515	75	8172	..	..
" lino	..	..	..	..	..	..
" alpiste.	..	7378	..	..	..	..
" avena	..	..	.	..	..	..
" maní	..	..	..	..	..	..
" papas	22	1364	54	7876	..	..
" porotos	8	1166	68	2539	..	..
" batatas ó moniatos . .	5	1651	1	1068	..	..

SEMILLA SEMBRADA	1892 hectólitros	1892 litros	1893 hectólitros	1893 litros	1894 hectólitros	1894 litros
De trigo	373	37	169	53	759	..
" maiz	1139	35	547	71	..	..
" cebada	4	11	44	95	..	..
" lino	..	..	..	..	..	..
" alpiste.	..	..	..	..	..	..
" avena	..	..	..	..	..	..
" maní	..	..	..	..	..	..
" papas	161	98	18	53	..	..
" porotos	4	11	24	02	..	..
" batatas ó moniatos . .	5	49	1	37	..	..

COSECHADO						
Trigo	2930	75	1911	51	14892	..
Maiz	39800	64	10932	34	..	..
Cebada	41	18	..	..	..	..
Lino	..	..	..	..	..	..
Alpiste	6	86	..	..	..	..
Avena.	..	..	..	..	..	..
Maní	..	..	..	..	..	..
Papas.	571	05	263	56	..	..
Porotos	13	72	137	27	..	..
Batatas ó moniatos. . .	76	87	5	49	..	..

PERSONAS OCUPADAS	AÑOS 1892	1893	1894
Se ocuparon en el año en los trabajos agrícolas. . .	821	712	373
ARADOS			
Número existente . . .	752	643	319
BUEYES ARADORES			
Número existente . . .	1744	1557	1156
VIÑEDOS	hectáreas	hectáreas	hectáreas
Vides plantadas. . . .	3 - 6894	1—4757	..
Número de vides . . .	31000	9000	..

DEPARTAMENTO DE RIVERA

TIERRAS CULTIVADAS	AÑOS 1893		1894	
	hectáreas	metros	hectáreas	metros
De trigo.	215	4612	..	..
SEMILLA SEMBRADA	hectólitros	litros	hectólitros	litros
De trigo	186	68	..	..
COSECHADO				
Trigo	2205	96	..	..

RESUMEN RECAPITULATIVO

CON LOS ESTADOS DEPARTAMENTALES QUE PRECEDEN, SE FORMA EL SIGUIENTE RESUMEN:

AÑOS 1892, 1893 y 1894

I – AGRICULTORES

DEPARTAMENTOS	Año 1892			Año 1893			Año 1894		
	Nacionales	Extranjeros	TOTAL	Nacionales	Extranjeros	TOTAL	Nacionales	Extranjeros	TOTAL
Montevideo	78	405	483	116	529	645	136	415	551
Canelones	1.501	2.580	4.081	1.791	2.728	4.519	2.203	2.864	5.067
San José	411	977	1.388	773	1.306	2.079	910	1.102	2.012
Colonia	313	1.058	1.371	476	1.443	1.919	347	837	1.184
Maldonado	1.108	208	1.316	1 232	193	1.425	1.274	195	1.469
Rocha	1.367	406	1.778	1.368	398	1 766	1.236	357	1.593
Soriano	407	410	817	302	321	623	254	338	592
Río Negro	..	..	..	183	250	433	162	176	338
Paysandú	189	666	855	156	335	491	156	335	491
Salto	318	546	864	225	468	693	225	468	693
Artigas	94	383	477	69	384	453	161	289	450
Cerro Largo	782	775	1.557	747	754	1 501	736	706	1.442
Durazno	655	347	1.002	547	321	868	449	249	698
Florida	889	487	1.376	571	441	1.012	706	549	1.255
Minas	337	237	574	590	304	894	590	304	894
Tacuarembó	743	957	1.700	648	823	1.471	650	777	1 427
Treinta y Tres	861	366	1.227	714	343	1.057	456	258	714
Flores	300	163	463	256	133	389	129	46	175
Rivera	..	..	..	..	..	..	..	..	..
Total en la República	10.853	10.971	21.324	10.764	11.474	22.238	10.780	10.265	21.045

Los totales más arriba arrojados, se descomponen así:

DEPARTAMENTOS	Año 1892			Año 1893			Año 1894		
	Propietarios	Arrendatarios	TOTAL	Propietarios	Arrendatarios	TOTAL	Propietarios	Arrendatarios	TOTAL
Montevideo	194	289	483	270	375	645	292	259	551
Canelones	1.271	2.810	4 081	1.397	3.122	4 519	1.498	3.569	5.067
San José	347	1.041	1.388	784	1.295	2.079	670	1.342	2.012
Colonia	685	686	1.371	1 015	904	1.919	448	736	1.184
Maldonado	914	402	1 316	997	428	1.425	1.066	403	1.469
Rocha	1.101	672	1.773	1.134	632	1.766	1.363	230	1.593
Soriano	525	292	817	398	225	623	391	201	592
Río Negro	..	..	..	225	208	433	195	143	338
Paysandú	471	384	855	258	233	491	258	233	491
Salto	564	300	864	534	159	693	534	159	693
Artigas	276	201	477	210	243	453	303	147	450
Cerro Largo	971	586	1.557	1 036	465	1.501	961	481	1.442
Durazno	571	431	1.002	466	402	868	384	314	698
Florida	787	589	1.376	618	394	1 012	748	507	1.255
Minas	306	268	574	394	500	894	394	500	894
Tacuarembó	818	882	1.700	736	735	1.471	746	681	1.427
Treinta y Tres	742	485	1.227	852	205	1.057	442	272	714
Flores	310	153	463	242	147	389	160	15	175
Rivera	..	..	..	..	..	..	..	..	..
Total en la República	10.853	10 471	21.324	11.566	10.672	22.238	10.853	10.192	21 045

NOTA — No habiéndose remitido de los Departamentos de Paysandú, Salto y Minas algunos de los datos correspondientes á 1894, se han establecido las mismas cantidades del año 1893.

II. – TIERRAS CULTIVADAS

TRIGO

DEPARTAMENTOS	Año 1882		Año 1883		Año 1884	
	hectáreas	metros	hectáreas	metros	hectáreas	metros
Montevideo	555	6.242	1.030	0.818	503	..
Canelones	46.191	3.506	53.817	3.507	55.170	..
San José	35.306	1.306	40.382	7.513	39.221	..
Colonia	43.597	6.985	67.756	2.917	49.874	..
Maldonado	4.027	3.544	5.754	7.339	4.646	..
Rocha	2.618	7.396	2.880	6.874	3.677	..
Soriano	6.764	1.551	9.799	0.596	19.741	..
Río Negro	379	2.708	452	6.899	950	..
Paysandú	4.424	3.344	7.638	1.751	7.711	..
Salto	836	7.570	651	9.178	683	..
Artigas	450	8.452	630	5.193	560	..
Cerro Largo	2.131	0.093	3.565	6.254	2.574	..
Durazno	1.071	4.032	1.844	7.025	2.639	..
Florida	4.763	4.294	3.375	0.676	6.963	..
Minas	2.360	4.813	3 087	6.630	3.126	..
Tacuarembó	2.322	8.492	4.204	6.304	3.085	..
Treinta y Tres	1.127	4.821	83	3.805	1.903	..
Flores	300	3.175	221	3.643	770	..
Rivera	..	..	215	4.612	..	..
En la República	159.219	2.233	207.392	1534	203.796	..

MAÍZ

Montevideo	1.182	8.232	1.496	4.226	1.338	..
Canelones	30.501	6.490	42.604	1.421	52.936	..
San José	8.426	6.010	22.361	4.837	..	..
Colonia	15.865	9.172	14.592	3.346	14.205	..
Maldonado	3.533	7.121	4.182	6.784	5.229	..
Rocha	3.655	4.624	5.095	0.683	5.179	..
Soriano	4.937	8.996	3.264	7.544	2.593	..
Río Negro	1.981	9.483	2.150	0.007	2.337	..
Paysandú	3.273	9.779	2.963	3.300	2.963	..
Salto	4.457	5.391	3.198	7.141	3.215	..
Artigas	1.960	5.498	1.547	7.053	2.094	..
Cerro Largo	4.315	8.659	7.151	5.426	7.249	..
Durazno	4.256	8.354	4.157	2.215	..	..
Florida	3.104	2.653	5.999	3.414	8.179	..
Minas	2.623	1.669	4.372	6.828	6.790	..
Tacuarembó	4.630	2 032	5.674	4.893	7.148	..
Treinta y Tres	4.475	9.861	3.648	0.836	4.276	..
Flores	2.686	6.247	2.726	4.702	..	..
Rivera	..	..	..	..	..	..
En la República	105.870	4.271	137.186	4.656	125.731	..

CEBADA

DEPARTAMENTOS	Año 1882		Año 1883		Año 1884	
	hectáreas	metros	hectáreas	metros	hectáreas	metros
Montevideo	65	6.714	176	5.380	218	..
Canelones	1.019	7.515	2.897	2 897	1.516	..
San José	..	..	246	4 522	80	..
Colonia	199	2 278	316	9.198	606	..
Maldonado	18	4 470	18	4.476	..	..
Rocha	15	4.955	9	5.924	11	..
Soriano	16	2.332	48	8.846	43	..
Rio Negro	..	..	12	5 439	45	..
Paysandú	19	1.849	22	8.743	33	..
Salto	70	0 986	67	3.316	72	..
Artigas	6	6.409	21	7.674	21	..
Cerro Largo	11	8.060	28	9.618	13	..
Durazno	18	4.470	..	..	..	..
Florida	23	6.121	35	4.182	79	..
Minas	..	..	3	6.894	4	..
Tacuarembó	64	9.335	35	9.716	38	..
Treinta y Tres	2	2.136	2	3 981	3	..
Flores	2	9.515	75	8.172	..	..
Rivera	..	..	..	..	..	..
En la República	1.554	7.146	4.020	8.972	2.782	..

LINO

Montevideo	..	3.689	..	.	..	..
Canelones	5	1.651	11	2.526	43	..
San José	..	..	1	8.447	..	..
Colonia	22	1.364	85	5.941	732	..
Maldorado	..	..	..	..	..	..
Rocha	..	..	..	..	..	..
Soriano	23	6.121	..	..	..	..
Rio Negro	..	..	..	..	..	..
Paysandú	..	..	..	..	..	..
Salto	3	6.894	7	3.788	8	..
Artigas	..	..	..	3.689	..	..
Cerro Largo	2	9.515	..	..	..	..
Durazno	..	..	..	..	..	..
Florida	..	..	..	..	..	..
Minas	..	..	..	..	..	..
Tacuarembó	..	..	..	..	104	..
Treinta y Tres	..	..	..	..	..	..
Flores	..	..	..	..	..	..
Rivera	..	.	..	..	..	..
En la República	57	9.234	106	4.391	887	..

ALPISTE

DEPARTAMENTOS	Año 1862		Año 1863		Año 1864	
	hectáreas	metros	hectáreas	metros	hectáreas	metros
Montevideo	22	8.743	8	1.166	28	..
Canelones	107	7.306	682	5.399	854	..
San José	..	..	60	5.062	11	..
Colonia	80	4290	192	5.869	346	..
Maldonado	..	..	..	..	..	..
Rocha	..	..	..	..	..	..
Soriano	25	8258	13	2.818	3	..
Río Negro	..	..	..	7.378	..	..
Paysandú	..	..	9	5.924	10	..
Salto	8	8.545	10	3.303	10	..
Artigas	..	..	..	..	..	..
Cerro Largo	..	..	..	..	..	..
Durazno	..	..	..	..	..	..
Florida	3	6.894	22	8.743	55	..
Minas	..	..	..	..	..	..
Tacuarembó	..	..	6	6.409	..	..
Treinta y Tres	..	..	..	.	..	..
Flores	..	7.378	..	..	..	..
Rivera	..	..	..	..	..	..
En la República	250	1.414	1.007	2.071	1.317	..

AVENA

Montevideo	59	0.304	..	..	13	..
Canelones	22	8.743	17	7.091	2	..
San José	..	..	1	8.447	..	..
Colonia	2	2.136	..	..	..	..
Maldonado	..	3.689	..	..	..	..
Rocha	..	..	..	..	..	..
Soriano	..	3.689	..	..	..	..
Río Negro	..	..	..	..	..	..
Paysandú	22	1.364	..	..	..	..
Salto	2	9.515	2	9.515	3	..
Artigas	..	..	2	2.136	..	..
Cerro Largo	..	..	..	..	..	..
Durazno	..	..	..	..	..	..
Florida	..	..	..	..	..	..
Minas	..	..	..	..	..	..
Tacuarembó	3	6.894	11	0.682	..	..
Treinta y Tres	..	..	..	..	..	..
Flores	..	..	..	..	..	..
Rivera	..	..	..	..	..	..
En la República	113	6.334	35	7.871	18	..

MANÍ

DEPARTAMENTOS	Año 1892		Año 1893		Año 1894	
	hectáreas	metros	hectáreas	metros	hectáreas	metros
evideo	..	7.378	1	6.602	22	..
lones	..	7.378	4	7.962	..	..
José	..	..	6	2.719	..	..
ıia	2	2.136	1	6.602	8	..
onado	..	..	3	6.894	..	..
a	5	9.030	7	0.098	14	..
ıo	5	1.651	..	3.689	1	..
Negro	..	..	47	7.777	106	..
andú	56	0.789	2	2.136	3	..
	162	3.338	175	6.156	174	..
gas	39	8.455	75	8.172	65	..
Largo	11	0.682	17	8.936	12	..
ızno	..	..	3	8.738	..	..
ida	..	7.378	..	..	8	..
s	..	7 378	..	..	..	..
ıarembó	54	6.031	54	9.721	31	..
ıta y Tres	3	6.894	5	1.651	5	..
es	..	..	..	..	..	..
ra	..	..	..	..	..	..
a República	343	8.518	408	7.853	449	..

PAPAS

tevideo	876	6.026	778	0.955	399	..
lones	663	3.550	1.366	3.711	1.030	..
José	..	..	246	4.522	..	..
ıia	68	6.229	54	6.031	18	..
lonado	166	7.611	110	3.132	131	..
ıa	224	3.158	126	5.465	226	..
ıno	96	6.624	23	2.432	18	..
Negro	..	..	77	1.085	237	..
andú	645	6.458	8	8.545	70	..
	101	8.275	37	6.319	39	..
gas	45	0.107	60	3.217	26	..
Largo	243	5.097	305	1.137	240	..
ızno	95	1.866	104	9 635	..	..
ida	108	4.685	76	3 706	80	..
s	4	4.272	135	2.166	135	..
ıarembó	177	0.914	131	3 428	151	..
ıta y Tres	42	7.970	29	8.841	44	..
es	22	1.364	54	7.876	..	..
ra	..	..	..	..	..	..
la República	3.582	4.116	3.727	2.203	2.844	..

POROTOS

DEPARTAMENTOS	Año 1862		Año 1863		Año 1864	
	hectáreas	metros	hectáreas	metros	hectáreas	metros
Montevideo	179	3.050	399	9.315	150	..
Canelones	1.123	7.927	1.738	0.786	1.337	..
San José	..	..	258	8.117	..	..
Colonia	5	9.030	4	7.962	10	..
Maldonado	319	5.024	251	0.640	342	..
Rocha	970	3.135	877	3.405	979	..
Soriano	28	0.394	17	3.402	295	..
Rio Negro	..	..	69	7.297	19	..
Paysandú	249	4.037	12	1 756	26	..
Salto	301	7.935	126	1.776	126	..
Artigas	212	5.097	177	2.759	275	..
Cerro Largo	2.260	8.675	2.082	3 001	5.505	..
Durazno	121	0.124	100	3.518	..	..
Florida	76	7 390	40	9 525	72	..
Minas	89	2.836	453	5.930	439	..
Tacuarembó	1.232	9 991	638	2.670	637	..
Treinta y Tres	701	7.248	766	8 428	702	..
Flores	8	1.166	68	2.539	..	..
Rivera	..	..	..	..	..	..
En la República	7.881	3.061	8.088	2.818	10.924	..

BATATAS Ó MONIATOS

Montevideo	70	8.365	119	7.211	153	..
Canelones	236	1.219	311	5.702	441	..
San José	..	..	40	9.523	..	..
Colonia	5	1.651	5	7.185	18	..
Maldonado	75	2.638	59	9.528	91	..
Rocha	62	7.198	48	7.001	68	..
Soriano	49	4.386	132	0.806	191	..
Rio Negro	..	..	44	4.573	23	..
Paysandú	551	9.349	3	3.204	3	..
Salto	255	3.068	109	2.063	112	..
Artigas	191	8.490	191	2.956	160	..
Cerro Largo	32	4 667	40	7.679	388	..
Durazno	61	9.820	22	8.743	..	..
Florida	33	2.046	14	7.576	17	..
Minas	1	4.757	27	3.015	28	..
Tacuarembó	285	5.599	63	0.888	22	..
Treinta y Tres	46	4.865	8	1.166	36	..
Flores	5	1.651	1	1.068	..	..
Rivera	..	..	..	..	..	..
En la República	1.964	9.765	1.244	9.887	1.751	..

III.—SEMILLA SEMBRADA

TRIGO

EPARTAMENTOS	Año 1862		Año 1863		Año 1864	
	hectólitros	litros	hectólitros	litros	hectólitros	litros
leo	870	30	639	..	865	..
s	41.662	05	46.740	42	55.109	..
	33.142	95	25.236	08	48.491	..
	43.793	88	70.335	77	51.886	..
lo	3.901	27	3.544	21	5.352	..
	2.696	02	2.965	07	3.648	..
	7.305	61	19.761	67	11.469	..
ro	411	81	424	17	800	..
i.	3.286	29	6.284	31	6.280	..
	885	40	586	83	596	..
	370	63	785	88	475	..
rgo.	1.537	44	2.492	17	1.947	..
	1.069	34	1.111	90	2.356	..
	4.087	96	6.428	79	6.782	..
	2.661	70	3.309	62	2.994	..
abó.	2.450	30	3.481	90	3.331	..
y Tres	1.191	52	44	61	1.975	..
	373	37	169	53	759	..
	..	..	186	68	..	..
epública.	151.697	84	197.528	61	205.112	..

MAÍZ

leo	367	88	549	08	907	..
s	10.086	74	13.816	76	21.927	..
	8.538	31	4 639	79	..	..
	6.318	63	3.692	27	3.606	..
io	1.321	92	1.071	75	3.014	..
	783	82	838	73	922	..
	1.888	86	1.264	27	2.754	..
ro	2.444	81	641	40	1.087	..
i.	1.548	42	610	51	1.391	..
	2.052	21	841	82	1.815	..
	805	78	1.139	35	1.165	..
rgo.	1.076	21	1.292	07	1.479	..
	1.939	65	1.128	37	..	..
	1.502	58	1.452	33	1.364	..
	1.217	60	7.322	08	14.428	..
abó.	2.300	67	2.072	80	3.117	..
y Tres	2.487	36	944	77	861	..
	1.139	35	547	71	..	..
	..	..	..	..	..	..
epública.	48.220	80	43.865	86	59.837	..

CEBADA

DEPARTAMENTOS	Año 1882		Año 1883		Año 1884	
	hectólitros	litros	hectólitros	litros	hectólitros	litros
Montevideo	90	59	489	03	371	..
Canelones	1.148	96	4.116	44	2.227	..
San José	..	..	292	38	321	..
Colonia	205	90	358	62	717	..
Maldonado	21	96	12	35	..	..
Rocha	1	37	4	11	8	..
Soriano	30	19	9	60	71	..
Río Negro	..	..	16	12	40	..
Paysandú	13	72	52	16	67	..
Salto	93	34	82	36	84	..
Artigas	8	22	43	24	20	..
Cerro Largo	12	35	27	45	12	..
Durazno	8	23	..	..	..	..
Florida	24	70	38	77	70	..
Minas	..	..	6	17	6	..
Tacuarembó	41	18	35	34	20	..
Treinta y Tres	1	37	5	49	2	..
Flores	4	11	44	95	..	..
Rivera	..	..	..	..	..	..
En la República	1.706	20	5.634	58	4.036	..

LINO

Montevideo	..	68	..	68	..	..
Canelones	8	23	21	62	137	..
San José	..	..	1	54	..	..
Colonia	19	21	65	89	773	..
Maldonado	..	..	..	..	..	..
Rocha	..	..	..	..	..	..
Soriano	8	23	..	..	..	..
Río Negro	..	..	..	..	..	..
Paysandú	..	..	..	..	..	..
Salto	..	..	3	43	4	..
Artigas	..	..	..	68	..	..
Cero Largo	2	74	..	..	..	..
Durazno	..	..	..	..	..	..
Florida	..	..	..	..	..	..
Minas	..	..	..	..	..	..
Tacuarembó	..	..	..	..	73	..
Treinta y Tres	..	..	..	..	..	..
Flores	..	..	..	..	..	..
Rivera	..	..	..	..	..	..
En la República	39	09	93	84	987	..

ALPISTE

DEPARTAMENTOS	Año 1862		Año 1863		Año 1864	
	hectólitros	litros	hectólitros	litros	hectólitros	litros
ævideo	10	98	3	08	45	..
lones	32	94	266	30	350	..
José	..	..	7	89	41	..
nia	39	80	148	25	256	..
onado	..	..	..	..	..	..
ıa	..	..	..	.	..	..
ıno	4	11	164	72	5	..
Negro	..	..	..	..	..	..
ıandú	..	..	45	29	3	..
)	9	60	6	17	1	..
gas	..	..	..	68	..	..
o Largo	..	.	..	..	.	..
ızno	..	..	..	..	..	..
ida	1	37	12	69	129	..
ıs	..	..	..	..	..	..
ıarembó	..	..	2	74	..	..
nta y Tres	..	..	..	..	..	..
es	..	..	..	..	..	..
ra	..	..	..	..	..	..
la República	98	80	657	81	835	..

AVENA

tevideo	141	39	..	..	51	..
lones	31	57	26	76	1	..
José	..	..	3	43	..	..
nia	1	37	..	..	..	..
lonado	..	..	..	..	..	..
ıa	..	..	..	..	..	..
ıno	1	37	..	..	..	..
Negro	..	..	..	..	..	..
ıandú	27	45	..	68	..	..
)	2	74	2	74	2	..
gas	..	..	1	37	..	..
) Largo	..	..	..	..	..	..
ızno	..	..	..	..	..	..
ida	..	..	..	..	..	..
ıs	..	..	..	..	..	..
ıarembó	2	74	23	33	..	..
nta y Tres	..	..	..	..	..	..
es	..	..	..	..	..	..
ra	..	..	..	..	..	..
la República	208	63	58	31	54	..

MANÍ

DEPARTAMENTOS	Año 1892		Año 1893		Año 1894	
	hectólitros	litros	hectólitros	litros	hectólitros	litros
Montevideo	..	68	4	80	40	..
Canelones	1	37	11	66	..	..
San José	..	..	21	96	..	..
Colonia	..	..	9	95	23	..
Maldonado	..	..	8	23	..	..
Rocha	13	72	11	32	11	..
Soriano	23	33	10	98	15	..
Río Negro	..	..	7	20	65	..
Paysandú	15	09	48	04	2	..
Salto	152	37	132	12	127	..
Artigas	28	82	179	13	59	..
Cerro Largo	20	59	41	18	19	..
Durazno	..	..	2	40	..	..
Florida	2	74	..	..	19	..
Minas	..	68	..	..	..	..
Tacuarembó	67	26	150	99	97	..
Treinta y Tres	2	74	28	82	4	..
Flores	..	..	..	..	..	..
Rivera	..	..	..	..	..	..
En la República	329	39	668	78	481	..

PAPAS

Montevideo	4 934	42	7.218	44	5.672	..
Canelones	2.328	13	4 271	21	4.787	..
San José	..	..	1.794	83	..	.
Colonia	2.411	86	624	24	78	..
Maldonado	538	10	426	91	304	..
Rocha	694	59	373	37	295	..
Soriano	6.622	..	2.470	89	19	..
Río Negro	.	..	664	39	518	..
Paysandú	599	87	1.007	57	12	..
Salto	1.256	03	240	22	220	..
Artigas	189	43	119	08	26	..
Cerro Largo	798	92	963	64	875	..
Durazno	186	68	379	55	..	..
Florida	709	69	411	12	240	..
Minas	12	35	123	54	165	.
Tacuarembó	426	91	349	35	676	..
Treinta y Tres	71	38	172	96	71	..
Flores	161	98	18	53	..	..
Rivera	..	..	..	..	..	..
En la República	21.042	31	21.629	84	13.958	..

POROTOS

DEPARTAMENTOS	Año 1862		Año 1863		Año 1864	
	hectólitros	litros	hectólitros	litros	hectólitros	litros
Montevideo	299	25	308	17	276	..
Canelones	1.372	72	2.096	14	2.003	..
San José	..	..	314	35	..	.
Colonia	9	60	11	66	17	..
Maldonado	469	47	248	46	296	..
Rocha	768	72	871	67	777	..
Soriano	53	53	43	92	731	..
Rio Negro	..	..	43	92	44	..
Paysandú	204	53	141	39	53	..
Salto	211	39	91	62	93	..
Artigas	160	60	260	47	200	..
Cerro Largo	1.512	73	1.473	61	3.015	..
Durazno	218	26	140	70	..	..
Florida	150	99	80	30	119	..
Minas	97	46	190	12	417	..
Tacuarembó	1.113	27	1.030	91	843	..
Treinta y Tres	496	92	614	29	509	..
Flores	4	11	24	02	..	..
Rivera	..	..	..	..	..	..
En la República	7.143	55	7.985	72	9.393	..

BATATAS Ó MONIATOS

Montevideo	152	37	1.339	08	413	..
Canelones	627	33	418	67	1.040	..
San José	..	..	155	11	..	..
Colonia	23	33	233	70	27	..
Maldonado	90	59	80	99	117	..
Rocha	94	71	50	79	76	..
Soriano	432	40	495	55	476	..
Rio Negro	..	..	37	06	53	..
Paysandú	317	09	246	06	6	..
Salto	392	59	248	11	239	..
Artigas	178	45	484	57	180	..
Cerro Largo	50	79	63	14	278	..
Durazno	41	18	77	21	..	..
Florida	76	87	63	48	22	..
Minas	1	37	37	74	37	..
Tacuarembó	510	65	222	03	94	..
Treinta y Tres	46	67	10	63	46	..
Flores	5	49	1	37	..	..
Rivera	..	..	..	..	..	..
En la República	3.041	88	4.265	29	3.104	..

IV.—COSECHADO

TRIGO

DEPARTAMENTOS	Año 1882		Año 1883		Año 1884	
	hectólitros	litros	hectólitros	litros	hectólitros	litros
Montevideo	6.573	95	6.530	02	12.593	..
Canelones	355.836	47	616.828	64	898.182	..
San José	283.647	87	412.365	08	725.905	..
Colonia	275.800	03	507.499	38	793.858	..
Maldonado	38.125	92	53.961	28	78.567	..
Rocha	17.879	67	26.607	43	42.598	..
Soriano	43.391	67	119.845	31	202.048	..
Río Negro	3.724	18	5.522	45	9.362	..
Paysandú	30.118	84	98.949	77	98.486	..
Salto	5.960	35	8.618	62	8.582	..
Artigas	4.281	51	5.950	05	5.664	..
Cerro Largo	10.491	69	29.048	12	19.458	..
Durazno	7.238	35	15.193	26	37.046	..
Florida	31.664	53	40.589	95	106.127	..
Minas	17.520	02	32.301	47	32.608	..
Tacuarembó	16.630	50	24.651	30	38.872	..
Treinta y Tres	8.826	58	1.136	61	17.163	..
Flores	2.930	75	1.911	51	14.892	..
Rivera	..	..	2.205	96	..	..
En la República	1:160.642	88	2:009.716	21	3:142.011	..

MAÍZ

Montevideo	6.381	77	12.538	76	24.450	..
Canelones	281.643	70	483.520	71	1:140.169	..
San José	165.280	97	155.063	82	..	..
Colonia	123.876	99	83.685	12	76.077	..
Maldonado	21.178	32	41.130	80	8.303	..
Rocha	25.595	73	32.138	12	41.995	..
Soriano	67.275	63	7.721	55	23.055	..
Río Negro	23.570	97	22.819	41	20.826	..
Paysandú	26.816	08	10.793	69	24.521	..
Salto	71.940	13	59.981	00	58.461	..
Artigas	18.213	24	11.245	32	37.867	..
Cerro Largo	65.913	64	42.576	62	70.417	..
Durazno	106.608	18	26.537	07	..	..
Florida	52.157	86	27.789	34	73.940	..
Minas	27.829	15	30.608	91	67.778	..
Tacuarembó	57.958	98	40.919	06	132.964	..
Treinta y Tres	51.457	78	19.333	38	50.759	..
Flores	39.800	64	10.932	34	..	..
Rivera	..	..	..	..	..	..
En la República	1:233.502	76	1:119.335	02	1:851.582	..

CEBADA

DEPARTAMENTOS	Año 1862		Año 1863		Año 1864	
	hectólitros	litros	hectólitros	litros	hectólitros	litros
·ideo	576	54	2.921	83	1.891	..
nes	11.136	87	36.766	93	24 283	..
sé.	..	..	602	62	1.286	..
ı	3.681	63	3.208	04	10.197	..
ıado	96	09	107	07	..	..
	38	43	32	60	63	..
)	498	29	21	96	402	..
·gro	..	..	74	12	182	..
ıdú	233	36	319	84	678	..
	274	54	234	73	841	..
s	50	79	109	13	303	..
Largo.	75	49	158	89	99	..
ıo	..	..	..	..	..	..
ı	160	60	276	94	466	..
	..	..	35	69	36	..
·embó	199	04	227	87	182	..
ı y Tres.	19	21	10	29	19	..
	41	18	..	..	..	..
	..	..	..	..	..	..
·epública.	17.082	05	45.108	55	40.928	..

LINO

·ideo	13	72	..	..	..	..
nes	76	87	302	68	695	..
sé.	..	..	1	37	..	..
ı	207	28	970	51	6.611	..
·ado	..	..	..	..	..	..
	..	..	..	..	..	..
)	244	34	..	..	..	..
·gro	..	..	..	..	..	..
ıdú	..	..	..	..	..	..
	..	..	35	69	66	..
s	..	..	..	..	..	..
Largo.	16	47	..	..	..	..
ıo	..	..	..	..	..	..
ı	..	..	..	..	..	..
	..	..	..	..	..	..
·embó	..	..	10	98	690	..
ı y Tres.	..	..	..	..	..	..
	..	..	..	..	..	..
	..	..	..	..	..	..
República.	558	68	1.321	23	8.062	..

ALPISTE

DEPARTAMENTOS	Año 1882		Año 1883		Año 1884	
	hectólitros	litros	hectólitros	litros	hectólitros	litros
Montevideo	223	75	89	22	638	..
Canelones	804	41	8.339	27	13.462	..
San José	..	..	183	94	492	..
Colonia	796	17	1.691	19	5.602	..
Maldonado	..	..	..	..	..	..
Rocha	..	..	..	..	..	..
Soriano	192	18	576	54	71	..
Río Negro	..	..	2	74	..	..
Paysandú	..	..	82	36	178	..
Salto	26	08	2	74	52	..
Artigas	..	..	..	68	..	..
Cerro Largo	..	..	..	..	..	..
Durazno	..	..	..	..	..	..
Florida	41	18	271	79	714	..
Minas	..	..	..	..	..	..
Tacuarembó	..	..	10	98	..	..
Treinta y Tres	..	..	..	..	..	..
Flores	6	86	..	..	..	..
Rivera	..	..	..	..	..	..
En la República	2.090	63	11.251	45	21.209	..

AVENA

Montevideo	520	26	..	..	465	..
Canelones	247	08	56	96	22	..
San José	..	..	13	38	..	..
Colonia	..	..	..	..	..	..
Maldonado	..	..	..	..	..	..
Rocha	..	..	..	..	..	..
Soriano	4	11	..	..	..	..
Río Negro	..	..	..	..	..	..
Paysandú	247	08	..	..	..	..
Salto	..	..	..	..	22	..
Artigas	..	..	10	98	..	..
Cerro Largo	..	..	..	..	..	..
Durazno	..	..	..	..	..	..
Florida	..	..	..	..	..	..
Minas	..	..	..	..	..	..
Tacuarembó	10	98	..	..	..	..
Treinta y Tres	..	..	..	..	..	..
Flores	..	..	..	..	..	..
Rivera	..	..	..	..	..	..
En la República	1.029	51	81	32	509	..

MANÍ

DEPARTAMENTOS	Año 1882		Año 1883		Año 1884	
	hectólitros	litros	hectólitros	litros	hectólitros	litros
tevideo	8	23	14	07	240	..
lones	..	..	19	90	..	..
José	..	..	172	27	..	..
nia	52	16	38	43	247	..
lonado	..	..	68	63	..	..
ıa	23	33	19	21	56	..
ıno	37	06	123	54	251	..
Negro	..	..	10	29	735	..
ıandú	160	60	497	61	12	..
)	1.120	13	2.092	02	2.095	..
gas	330	82	404	26	333	..
o Largo	172	96	77	55	112	..
ızno	..	..	6	17	..	..
ida	20	59	..	..	81	..
ıs	13	72	..	..	..	..
ıarembó	212	77	1.415	61	888	..
nta y Tres	28	82	24	02	29	..
es	..	..	..	..	..	..
ra	..	..	..	..	..	..
la República	2.181	19	4 983	58	5.079	..

PAPAS

tevideo	18.324	43	24.493	78	18.951	..
lones	8.578	12	14.609	17	20.718	..
José	..	..	5.557	45	..	..
nia	8.296	71	2.009	66	745	..
lonado	2.506	58	1.524	06	952	..
ha	2.127	71	2.257	78	2 732	..
ano	17.778	09	5.015	91	5.311	..
Negro	..	..	949	23	1.584	..
sandú	2.693	27	13.195	27	154	..
)	1.191	52	1.087	19	1.515	..
gas	1.580	..	967	76	276	..
o Largo	3.813	41	3.425	62	2.930	..
azno	498	29	1.210	39	..	..
rida	1.883	37	1.016	15	2 167	..
as	112	56	440	64	864	..
uarembó	2 583	45	2.060	45	4 342	..
inta y Tres	606	74	309	89	588	..
res	571	05	263	56	..	..
vera	..	..	..	..	..	..
a la República	73.145	30	80.393	96	63.829	..

POROTOS

DEPARTAMENTOS	Año 1882		Año 1883		Año 1884	
	hectólitros	litros	hectólitros	litros	hectólitros	litros
Montevideo	4.256	80	2.945	17	2.452	..
Canelones	6.206	06	9.686	94	11.631	..
San José	..	..	1.030	56	..	..
Colonia	68	63	21	27	85	..
Maldonado	900	50	1.284	17	2.553	..
Rocha	2.980	17	3.111	95	5.114	..
Soriano	726	16	150	99	1.743	..
Rio Negro	..	..	61	42	436	..
Paysandú	711	06	630	76	592	..
Salto	1.496	26	457	45	590	..
Artigas	1.345	26	1.210	73	2.716	..
Cerro Largo	10.493	07	7.253	45	12.557	..
Durazno	226	49	694	25	..	..
Florida	588	89	233	36	1.952	..
Minas	314	35	778	33	1.927	..
Tacuarembó	11.809	51	6.535	51	6.980	..
Treinta y Tres	4.792	16	1.759	82	4.787	..
Flores	13	72	137	27	..	..
Rivera	..	..	..	..	..	..
En la República	46.929	09	37.983	40	56.115	..

BATATAS Ó MONIATOS

	1.450	96	3.371	40	5.176	..
Montevideo	3.656	92	3.714	58	7.341	..
Canelones	..	..	480	45	..	..
San José	137	27	1.884	74	177	..
Colonia	381	61	772	49	1.599	..
Maldonado	1.030	91	631	45	865	..
Rocha	1.474	30	4.689	21	5.296	..
Soriano	..	..	1.203	87	351	..
Rio Negro	6.299	41	726	16	165	..
Paysandú	17.422	56	4.458	93	4.508	..
Salto	8.147	09	6.323	23	4.249	..
Artigas	709	08	501	38	857	..
Cerro Largo	446	13	447	50	..	..
Durazno	223	75	376	12	260	..
Florida	17	84	108	44	117	..
Minas	3.440	03	1.252	26	1.483	..
Tacuarembó	658	90	251	20	557	..
Treinta y Tres	76	87	5	49	..	..
Flores	..	..	..	..	..	..
Rivera						
En la República	45.564	63	31.203	90	33.001	..

V — Personas ocupadas en el año en los trabajos agrícolas

DEPARTAMENTOS	PERSONAS OCUPADAS		
	1892	1893	1894
Montevideo	1.249	1.021	1.159
Canelones	9.193	11.716	10.496
San José	..	5.264	5.264
Colonia	4.157	4.541	3.130
Maldonado	2.002	2.658	..
Rocha	2.793	2.338	2.737
Soriano	1.695	1.263	1.480
Rio Negro	..	997	1.052
Paysandú	2.042	1.987	1.987
Salto	2.104	1.704	1.704
Artigas	1.160	770	665
Cerro Largo	2.839	3.030	2.719
Durazno	29	..	1.011
Florida	2.531	1.922	2.094
Minas	879	535	535
Tacuarembó	2.571	2.980	2.588
Treinta y Tres	1.697	1.526	1.757
Flores	821	712	373
Rivera	..	..	..
TOTALES	37.762	44.964	40.751

VI — Número de arados existentes

DEPARTAMENTOS	ARADOS		
	1892	1893	1894
Montevideo	672	807	774
Canelones	9.092	11.652	10.320
San José	..	3.024	3.024
Colonia	3.145	3.585	2.669
Maldonado	2.107	2.574	..
Rocha	2.882	2.807	2.718
Soriano	1.708	1.313	1.476
Río Negro	..	880	818
Paysandú	1.497	1.727	1.707
Salto	2.187	1.426	1.426
Artigas	816	712	724
Cerro Largo	2.621	2.582	2.508
Durazno	847	..	951
Florida	2.522	1.836	2 173
Minas	871	605	605
Tacuarembó	2.732	2.635	2.435
Treinta y Tres	1 850	1.601	1.850
Flores	752	643	319
Rivera	..	..	..
TOTALES	35.801	40.412	36.497

VII - Número de bueyes aradores existentes

DEPARTAMENTOS	BUEYES ARADORES		
	1892	1893	1894
Montevideo	1.295	1.723	1.346
Canelones	29.127	31.177	30.985
San José	..	12 782	12.782
Colonia	17.537	17.477	15.747
Maldonado	5.6?8	6.821	..
Rocha	6.141	6.020	5.497
Soriano	5.055	4 299	5.072
Rio Negro	..	2.168	2.585
Paysandú	4.865	5.153	5.153
Salto	4.021	4.460	4.460
Artigas	2.253	1.918	1.806
Cerro Largo	5.971	6.023	6.08?
Durazno	573	..	2.316
Florida	6 884	5.375	6.087
Minas	3 436	1.531	1.531
Tacuarembó	6.268	5.852	5.912
Treinta y Tres	4.637	3.283	4.637
Flores	1.744	1.557	1.156
Rivera	..	..	..
Totales	105.495	117.619	113.160

VIII - Viñedos

DEPARTAMENTOS	VIDES PLANTADAS						NÚMERO DE VIDES		
	1892		1893		1894		1892	1893	1894
	hectáreas	metros	hectáreas	metros	hectáreas	metros			
Montevideo	436	4 566	326	3.812	394	..	960.942	1.349 534	1 443 2
Canelones	149	0.519	528	5.072	359	..	635.532	4 439.720	2 796 3
San José	..	..	49	4.3?0	49	..	..	154 600	154 6
Colonia	129	1.291	134	2.943	179	..	523.100	565.615	908.7
Maldonado	25	8.258	126	5.465	285	.	386 250	512 116	2 257 9
Rocha	22	1.364	164	7.319	35	..	77 708	131 540	87 2
Soriano	186	6 838	302	1.622	301	.	1.364 000	1 349 064	2.165 8
Rio Negro	..	..	117	3.220	59	..	..	12.354	382.5
Paysandú	606	5.381	114	1.870	111	..	240 724	402.396	402.3
Salto	793	2.220	757	9 882	659	..	5 454.900	4.244 558	4.244.5
Artigas	84	1 184	58	4.770	110	.	274 863	243.710	380.9
Cerro Largo	16	2.333	81	9 647	91	..	7.705	27 004	58.5
Durazno	..	..	..	..	..	..	..	..	..
Florida	116	5.851	102	1.965	182	..	415 000	416 002	460.3
Minas	7	3.788	..	..	..	..	50 000	..	..
Tacuarembó	6	6.409	8	8.545	2	..	10 348	42 000	5.0
Treinta y Tres	14	0.197	8	8.545	14	..	4 933	373	6.0
Flores	3	6.891	1	4.757	..	..	31 000	9.000	..
Rivera	..	..	..	..	..	..	..	..	..
Totales	2.597	7.093	2.883	8.214	2.826	..	10 437 065	13 929 676	15.695.3

CAPÍTULO IV

Comercio Interior

Fotot. E. N. de A. y O.

Pabellon de los señores Potenze y Sosa Dias

THE NEW YORK
PUBLIC LIBRARY.
ASTOR, LENOX AND
TILDEN FOUN. TIONS.

CAPÍTULO IV

Comercio Interior

Según los estados suministrados por las Receptorías de Aduana y la Dirección de Abasto y Tablada, lo introducido al Departamento de la Capital por los de campaña en los años de 1893 y 1894, ha sido lo siguiente:

I—ANIMALES EN PIÉ

Especies de ganado		VÍA FLUVIAL		VÍA TERRESTRE	
		1893	1894	1893	1894
Ganado porcino. . . .	número	408	332	..	2.329
Idem yeguarizo	"	..	..	..	..
Idem ovino	"	11	..	..	..

Los ganados introducidos por la *vía terrestre* se detallan en los cuadros que están bajo la denominación *Abasto y Tablada.*

II—PRODUCTOS DE GANADERÍA Y SALADERO

Aceite de potro	kilos	69.110	95.882	..	..
Idem id. patas	"	..	18.744	..	..
Astas.	número	129.787	415.509	39.588	81.135
Carne de cerdo	kilos	..	436	..	..
Canillas	número	..	..	24.880	47.443
Cerda.	kilos	131.048	101.498	326.766	252.425
Ceniza	"	101.500	..	..	..
Colas	"	17	7	..	..
Cueros vacunos salados. .	número	56.064	35.520	..	..

Productos		VÍA FLUVIAL		VÍA TERRESTRE	
		1893	1894	1893	1894
Cueros vacunos secos	número	301.096	201.447	659.017	385.251
Idem id. curtidos	"	2.396	2.869	..	..
Idem de becerro secos	"	21.375	21.068	..	..
Idem id. id. id.	kilos	31.316	92.215	..	..
Idem id. id. curtidos	número	6.021	106	..	..
Idem yeguarizos y potros secos	"	13.866	4.495	26.690	9 658
Idem id. id. id. salados	"	9.033	7.987	..	..
Idem id. id. id. curtidos	"	631	309	..	..
Idem lanares	kilos	1.244.207	1.079.492	..	..
Idem id	número	3.889	38.113	1.838.068	1.873.413
Idem id. curtidos	docenas	137	162	..	..
Idem de corderito	kilos	1.824	1.262	..	..
Idem id. id.	número	85	3.021	389.271	566.318
Idem nonatos secos	kilos	55.258	34.414	..	..
Idem id. id.	número	2.970	1.927	116.146	63.120
Idem id. salados	kilos	2.800	500	..	..
Idem id. id	número	..	1.774	..	..
Idem id. curtidos	docenas	25	..	..	..
Idem de cabra	número	25	..	317	584
Idem id. id. curtidos	"	..	3	..	..
Idem curtidos	"	..	623	..	..
Suelas	"	242	796	..	..
Vaquetas	"	195	..	..	..
Otros cueros	"	709	..	1.967	13.785
Idem id	atados	..	..	4	..
Garras	kilos	28.373	29 216	13.024	21.064
Idem y nervios	"	3.090	..	..	..
Grasa	"	520.359	305.988	99.185	84.879
Gordura vacuna	"	1.058	..	..	..
Huesos	"	186.157	200.055	776.340	2.643 430
Huano	"	15	20.120	..	..
Jamones	"	..	65	..	..
Lana	"	2 777.340	2.524 034	18.085.537	22.427.467
Lenguas conservadas	"	198.265	98.761	..	..
Idem id	docenas	16	..	..	..
Idem saladas	número	17.532	11.880	..	..
Idem de carnero saladas	kilos	100	..	..	..
Idem id. id. id	número	2.500	5.026	..	..
Manteca	kilos	308	309	29.760	57.804
Plumas de avestrúz	"	4.224	3.405	8.657	10.697
Queso	"	38.642	3.600	519.907	1.026.367
Salchichón	"	792	1.482	..	..
Sebo vacuno	"	1.059.209	612.965	602.805	549.972
Idem de carnero	"	28.122	10 432	..	..
Tocino	"	2.120	2.877	..	..
Tripas, vergas y nervios	"	889	43.421	..	..

NOTA—También fueron remitidos al puerto de Montevideo para ser trasbordadas, las siguientes cantidades de carne tasajo vacuna y ovina.

		Vacuna	Ovina
Año 1893	kilos	11.700.579	22.490
" 1894	"	9.476.483	38 859

III—PRODUCTOS AGRÍCOLAS Y CEREALES

Productos		VÍA FLUVIAL		VÍA TERRESTRE	
		1893	1894	1893	1894
Alfalfa	fardos	7.487	1.918	19.135	24.549
Idem	kilos	392.580	645.704	..	..
Idem	carradas	..	..	100	..
Alfrecho	kilos	1.646.319	1.581.502	417.655	3.244.674
Idem	bolsas	..	..	..	260
Alfrechillo	"	..	..	..	338
Idem	kilos	440.466	600.709	611.916	1.196.553
Alpiste	"	136.838	228.804	659.200	1.545.643
Almendras	"	..	342	..	..
Ajos	número	..	73.000	11.046.500	8.779.315
Balango	kilos	7.263	10.509	33.200	115.250
Moniatos	"	..	5.500	690	26.329
Cebada	"	27.136	161.229	424.571	1.478.191
Cebollas	número	..	4.900	6.621.900	13.389.121
Chala	kilos	..	..	22.579	61.422
Idem	atados	..	..	..	825
Garbanzos	kilos	..	..	.	1.416
Granza	"	6.400	16.165	62.410	70.898
Harina de trigo	"	1.345.998	2.888.211	254.062	867.756
Idem idem	hectólitros	..	..	1.554	..
Habas	kilos	..	..	..	5.275
Idem	hectólitros	..	..	299	..
Joyo	"	..	..	1.135	144
Idem	kilos	..	..	..	145.906
Lino	"	138.757	239 050	26.506	37.044
Maiz	"	562.507	1.800.438	1.306.754	52.518.393
Idem	hectólitros	..	..	226.800	..
Mani	kilos	..	3.550	154.907	104 443
Membrillos	número	..	77.395	..	8.000
Melones	"	..	..	..	2.500
Mates	"	..	..	..	59.050
Maiz de guinea	hectólitros	..	..	..	105
Idem idem	kilos	..	..	..	2.300
Naranjas	número	..	10.000	..	..
Papas	kilos	5.196	21.099	259.998	756.248
Idem	bolsas	..	..	118	480
Paja	fardos	..	..	6.819	207
Pan de trigo	"	..	..	..	1.190
Pan idem	carradas	..	..	347	..
Pan para escobas	atados	..	..	70.472	121.432
Pan idem idem	kilos	..	..	..	15.059
Pan brava	atados	..	..	..	10.300
Pan totora	mazos	..	..	..	11.000
Pasto	fardos	..	..	33.693	40.131
Pan	kilos	221.449	..	..	..
Pan	carradas	..	..	672	..
Pan y alfalfa	kilos	268.453	948.826	..	..

Productos		VÍA FLUVIAL		VÍA TERREST	
		1893	1894	1893	18
Porotos	kilos	..	41.911	860.567	56
Parras (plantas de)	número	..	8.000	..	.
Sarmientos	"	37.500	3.000	..	.
Sandías	"	..	..	..	1
Semilla de alfalfa	kilos	..	1.380	..	.
Idem nabo	"	..	..	..	
Semola	"	..	69	..	.
Tabaco	"	5.090	5.934	..	14
Idem	fardos	..	..	3.071	
Trigo	kilos	18.621.243	14.807.003	4.221.531	101.04
Idem	hectólitros	..	..	430.612	..
Vino	docenas	1	2	..	..
Idem	litros	27.500	105.083	..	.
Idem	cascos	94	134	1.089	
Idem	cajones	..	30	..	.
Zapallos	número	18	2.279	115.533	26

IV.—OTROS PRODUCTOS

Aceite de lobo	litros	74.359	44.576	..	.
Adoquines	número	..	..	246.000	5
Aserrin	bolsas	..	204	..	.
Agua mineral	damajuanas	..	..	82	
Aguardiente	cascos	..	..	1.934	
Idem	litros	..	50.155	..	.
Aves en general	número	1.286	1.405	320.508	20
Baldosas	"	..	..	98.500	7
Barricas vacías	"	..	..	50	
Cueros de lobo	"	16.903	20.707	144	
Idem idem nutria	"	437	167	34.447	1
Idem idem zorro	"	121	18	1.248	
Idem idem comadreja	"	..	..	552	
Idem idem aves	"	3	..	..	.
Idem idem gato	"	..	8	113	.
Idem idem venado	"	50	78	293	
Idem idem perro	"	..	..	..	
Idem idem carpincho seco	"	578	661	9.084	
Idem idem curtidos	"	96	53	..	.
Conejos	"	..	..	..	
Cognac	litros	..	100	..	.
Cera	kilos	1.285	313	..	
Idem	cajones	..	..	..	
Carbón de leña	hectólitros	283.240	324.045	16.330	3
Idem idem	bolsas	..	..	1.244	
Idem idem	kilos	..	..	..	
Cascos vacíos	número	..	..	1.049	
Huevos	"	90.796	107.705	19.709.827	28.14
Jabón	kilos	..	..	23	.
Junco	mazos	..	..	..	
Ladrillos	número	..	..	120.600	1.51

Productos		VÍA FLUVIAL		VÍA TERRESTRE	
		1893	1894	1893	1894
a	esterios	16.748	16.239	121	47.800
a	carradas	..	..	28	84
era	"	..	..	..	166
a	trozos	4.578	16.073	..	850
bles	carradas	..	..	..	24
l de abeja	kilos	1.330	2.249	..	130
a id. id.	cajones	..	..	..	8
abre	atados	..	..	..	4.900
tes y 1/2 postes . . .	número	400	749	..	..
ira cal	kilos	1.429.652	1.219.538	10.468.425	7.485.500
as vacías.	número	..	..	530	3.246
ba.	bolsas	..	74	..	..
ículos que han transpor-					
ado esos productos . .	número	..	..	32.529	32.020

V—VARIOS ARTÍCULOS

bre viejo	kilos	2.660	..	..	..
opa	fardos	..	..	73	38
rtland	barricas	..	..	2.730	2.597
rfumería	cajones	..	1	..	..

ABASTO Y TABLADA

Cuadro comparativo de los ganados introducidos de los Departamentos en el transcurso de los años 1893 y 1894 por las reparticiones de Tablada de la Capital, conforme á los estados suministrados á esta Dirección por la Administración del ramo.

I—POR DEPARTAMENTOS

PROCEDENCIA Por Departamentos	Ganado vacuno		Ganado ovino		Ganado yeguarizo		Ganado mular		Ganado cabrio		Ganado porcino	
	1893	1894	1893	1894	1893	1894	1893	1894	1893	1894	1893	1894
Montevideo	8.984	7.647	1.582	562	165	4	218	..	18.122	28.485	6.038	12.985
Canelones	29.688	52.993	1.628	344	791	481	290	562	..	..	..	..
San José	29.415	62.188	18.205	18.827	445	217	20	91	..	..	..	..
Florida	52.233	102.588	3.488	6.332	663	635	23	149	..	..	..	..
Durazno	59.654	64.736	8.427	6.201	2.282	1.568	153	262	..	..	..	..
Colonia	2.857	6.014	3.878	1.249	103	220	29	40	..	..	..	..
Soriano	15.576	19.656	11.311	15.090	342	32	26	..	..	..	..	..
Paysandú	22.004	22.258	6.647	10.944	18	337	..	85	..	..	..	..
Salto	12.190	2.943	..	..	..	..	..	54	..	..	..	..
Cerro Largo	26.974	40.420	..	..	580	254	..	..	..	..	..	..
Tacuarembó	31.829	23.539	3.909	1.271	1.442	74	..	154	..	..	..	..
Minas	22.251	52.729	141	1.008	1.296	212	..	231	..	..	..	..
Maldonado	6.956	11.576	..	..	..	..	6	..	..	..	..	..
Río Negro	11.245	11.909	7.692	923	444	..	125	..	..	..	..	..
Rocha	11.371	20.902	..	..	515	340	..	19	..	..	..	..
Artigas	2.307	954	..	..	..	..	..	..	..	..	..	..
Rivera	6.605	4.834	..	..	..	..	..	..	..	..	..	..
Flores	10.122	16.712	23.120	16.338	55	88	..	..	..	..	..	..
Treinta y Tres	19.153	30.019	..	..	756	640	..	..	..	..	..	..
TOTALES	381.414	554.593	90.028	79.089	9.897	5.102	890	1.647	18.122	28.485	6.038	12.985

PROCEDENCIAS	Ganado vacuno		Ganado ovino		Ganado yeguarizo		Ganado mular		Ganado cabrío		Ganado porcino	
POR MESES	1893	1894	1893	1894	1893	1894	1893	1894	1893	1894	1893	1894
Enero . . .	61.093	46.180	8.189	8.980	634	559	21	156	1.680	2.056	106	135
Febrero . .	24.183	47.528	8.291	6.029	304	439	26	28	1.739	1.868	114	112
Marzo. . .	30.870	65.915	6.051	6.886	235	950	232	60	1.415	1.873	120	233
Abril . . .	49.184	76.099	9.010	5.629	750	1.030	74	19	1.416	1.798	252	508
Mayo . . .	50.802	79.224	9.412	6.355	1.978	872	6	295	1.460	2.127	686	1.185
Junio . . .	31.218	51.181	9 539	7.154	2.783	352	60	103	1.235	2.582	1.497	2.853
Julio . . .	17.199	16.893	3.996	5.985	1:419	159	..	140	1.248	2.131	1.509	3.067
Agosto . .	14.231	13.638	7.023	7.501	583	57	100	57	1.419	2.585	883	2.121
Septiembre .	11.319	11.913	7.350	5.227	520	207	73	..	1.350	2.754	344	1.174
Octubre . .	14.087	33 579	5.107	5.278	69	129	..	438	1.284	2.667	217	898
Noviembre .	30.412	68.130	6.055	6.867	188	206	173	193	1.336	2.657	167	384
Diciembre. .	55.778	44.403	7.035	7.198	434	142	125	158	2.540	3.387	143	315
TOTALES .	381.414	554.593	90.028	79.089	9.897	5.102	890	1.647	18.122	28.485	6.038	12.985

III — DESTINO QUE SE LES HA DADO A LOS GANADOS

INTRODUCIDOS Á LA CAPITAL POR LAS REPARTICIONES DE TABLADA EN EL **Quinquenio 1890-94**

ESPECIES DE GANADO	1890	1891	1892	1893	18
I — GANADO VACUNO					
Para consumo . . . cabezas	153.567	155.820	147.558	132.240	140
" saladero . . . "	230.691	257.471	290.381	237.197	379
" servicio público. "	..	98	800	551	
" el interior . . "	6.778	6.723	9.170	11.426	32
" exportación . . "	..	..	..	..	2
II — GANADO OVINO					
Para consumo . . . cabezas	44.116	36.845	49.816	59.392	55
" exportación . . "	18.530	22.239	23.450	15.950	16
" saladero . . . "	..	..	..	15.724	3
III — GANADO YEGUARIZO Y CABALLAR					
Para saladero . . . cabezas	16.633	13.827	11.703	9.897	5
IV — GANADO MULAR					
Para exportación . . cabezas	2.694	600	2.082	890	1
V — GANADO CABRÍO					
Para consumo. . . cabezas	7.159	10.539	15.654	18.122	28
VI — GANADO PORCINO					
Para consumo. . . cabezas	5.869	5.354	7.704	6.038	12

MOVIMIENTO DE BULTOS-MERCANCÍAS

EN LA ADUANA DE MONTEVIDEO

AÑOS 1872-94

AÑOS	Bultos entrados	Bultos salidos	Existentes en 31 de Diciembre
Existencia en 31 de Diciembre. . .	..	..	342.986
. . . . .	1.713.527	1.687.159	369.054
. . . . .	1 834.686	1.966.402	237.338
. . . . .	1.744.290	1.825.488	156.140
. . . . .	1.194.115	1.138.785	211.470
. . . . .	1 345.480	1.357.577	199.373
. . . . .	1.246.774	1.266.032	189.115
. . . . .	1.458.301	1.496.438	141.978
. . . . .	2.180.032	2.135.688	186.322
. . . . .	2.172.778	2.187.500	171.600
. . . . .	2.558.919	2.442.679	287.840
. . . . .	2.345.469	2.387.143	246.166
. . . . .	3.009.138	3.057.071	198.233
. . . . .	2.672.871	2.596.246	274.858
. . . . .	2 449 024	2.264.853	459.029
. . . . .	3.075.453	2 920.875	613.607
. . . . .	3.645.768	3.718.208	541.167
. . . . .	4.678.465	4.699 970	519.662
. . . . .	3 699.379	3.961.859	257.182
. . . . .	2.237 313	2.246.010	248.485
. . . . .	3.356.651	3.331.940	273.196
. . . . .	2.564.007	2.575.597	261.606
. . . . .	2.041.812	2.082.395	221.023

Subdivision del movimiento de salida:

5—Para despacho	2:226.049=85.50	por 100
" reembarco	370.197=14.50	" "
TOTAL.	2:596.246	
6—Para despacho	1:881.001=83.50	por 100
" reembarco	383.852=16.50	" "
TOTAL	2:264 853	
7—Para despacho	2:298.629=78 60	por 100
" reembarco	622 246=21.40	" "
TOTAL	2:920 875	
8—Para despacho	3:220 094=86.50	por 100
" reembarco	498.114=13 50	" "
TOTAL	3:718.208	

1889 — Para	despacho	4:200 727=89.50	por
"	reembarco	499 243=10 50	"
	TOTAL	4:699.970	
1890 — Para	despacho	3:128.464=78 96	por
"	reembarco	833 395=21.04	"
	TOTAL	3:961.859	
1891 — Para	despacho	1:971.686=87.78	por
"	reembarco	274.324=12 22	"
	TOTAL	2:246.010	
1892 — Para	despacho	3:063.653=91.95	por
"	reembarco	268.287=8.05	"
	TOTAL	3:331.940	
1893 — Para	despacho	2:239.110=86.94	por
"	reembarco	336.487=13.06	"
	TOTAL	2 575 597	
1894 — Para	despacho	1:791.500=86.01	por
"	reembarco	290 895=13.99	"
	TOTAL	2:082.395	

PERMISOS NUMERADOS

POR LA CONTADURÍA DE LA ADUANA DE MONTEVIDEO

AÑOS 1883 á 1894

AÑOS	Desembarco	Despacho	Depósito	Reembarco	Trasbordo	Exportación	TO
1883	3.934	45.786	1.799	31.880	4.626	18.041	1
1884	4.295	62.040	1.999	41.109	5.692	18.568	1
1885	5.056	52.197	1.855	33.395	4.615	17.359	1
1886	4.052	45.336	1.668	38.883	4.568	15.943	1
1887	3.628	53.807	1 860	41.317	4.800	15.564	1
1888	3.192	65.887	2.323	36.542	4.782	17.778	1
1889	3.889	71.215	4.360	39.156	8.026	17.495	1
1890	4.026	64.346	2.263	39.406	5.217	15.161	1
1891	2.760	49.951	1.289	19.940	3.643	13 249	
1892	3.379	47.376	1.559	23.660	4.466	11 327	
1893	2.931	52.325	1.623	28.698	4.419	12.539	1
1894	2.774	59.930	1.550	29.794	3.558	13.400	1

Pabellon del Sr. Juan Shaw

Pabellon de los Sres. Luís Giacca y Cia.

THE NEW YORK
PUBLIC LIBRARY.
ASTOR, LENOX AND
TILDEN FOUNDATIONS.

CAPÍTULO V

Comercio Exterior

REPRESENTANDO EL COMERCIO EXTERIOR DE LA REPÚBLICA O. DEL URUGUAY

IMPORTACIÓN Y EXPORTACIÓN REUNIDAS — IMPORTACIÓN — EXPORTACIÓN

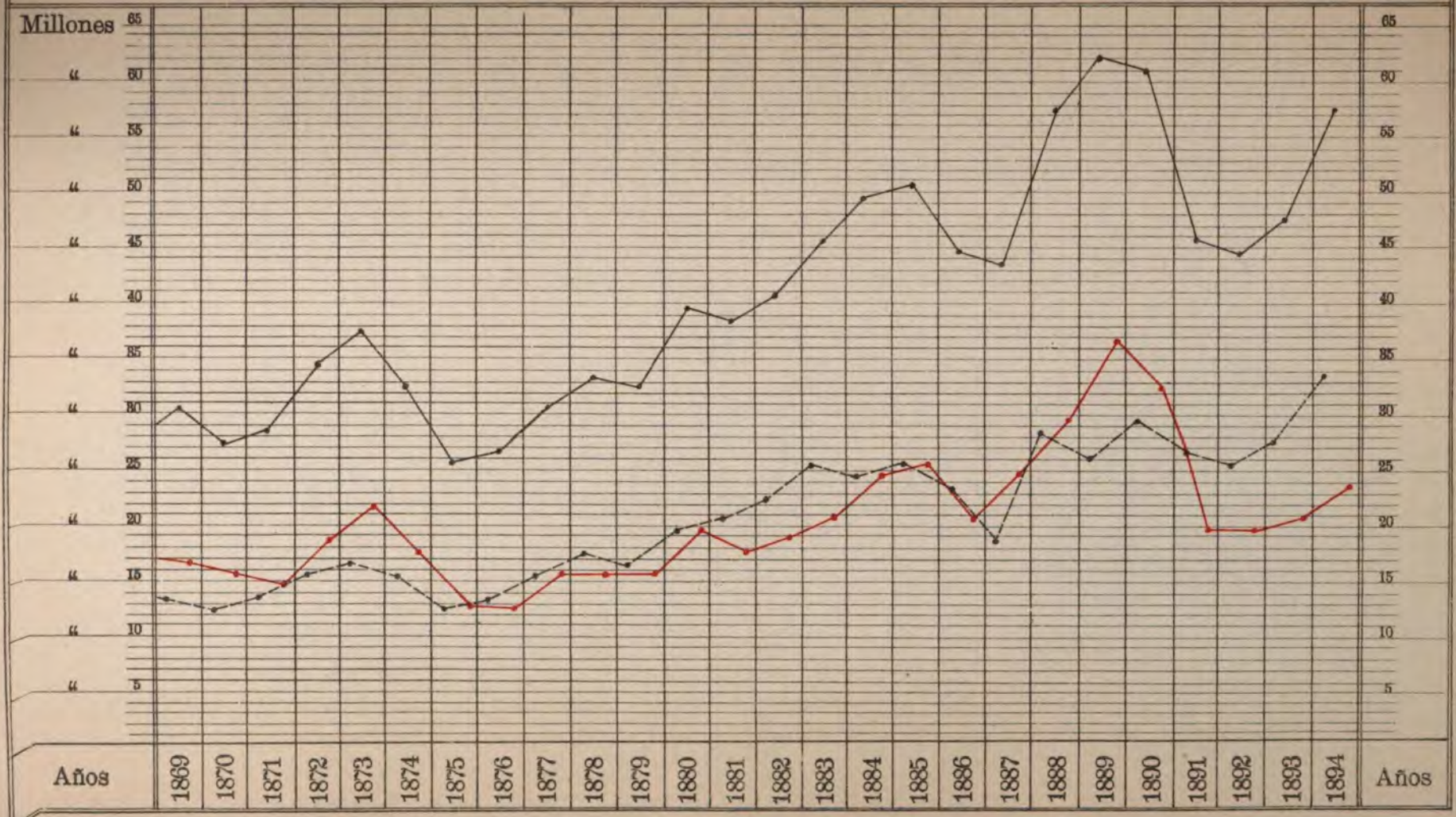

THE NEW YORK
PUBLIC LIBRARY.
ASTOR, LENOX AND
TILDEN FOUNDATIONS.

CAPITULO V.

Comercio Exterior

VALOR OFICIAL

DEL COMERCIO EXTERIOR DE LA REPÚBLICA ORIENTAL DEL URUGUAY
CORRESPONDIENTES Á LOS AÑOS SIGUIENTES

(COMERCIO ESPECIAL)

AÑOS	Importación	Exportación	TOTAL
2.	$ 8:151.802	$ 8:804.442	$ 16:956.244
4.	" 8:384.167	" 6:334.706	" 14:718.873
6.	" 14:608.091	" 10:665.040	" 25:273.131
7.	" 17:657.918	" 12:077.795	" 29:735.713
8.	" 16:102.475	" 12:139.720	" 28:242.195
9.	" 16:830.678	" 13:930.027	" 30:760.705
0.	" 15:003.342	" 12:779.051	" 27:782.393
1.	" 14:834.247	" 13:334.224	" 28:198.471
2.	" 18:859.724	" 15:489.532	" 34:349.256
3.	" 21:075.446	" 16:301.772	" 37:377.218
4.	" 17:181.672	" 15:244.783	" 32:426.455
5.	" 12:431.408	" 12:693.610	" 25:125.018
6.	" 12:800.000	" 13:727.000	" 26:527.000
7.	" 15:045.846	" 15:899.405	" 30:945.251
8.	" 15:927.974	" 17:492.159	" 33:420.133
9.	" 15:949.903	" 16:645.961	" 32:595.864
0.	" 19:478.868	" 19:752.201	" 39:231.069
1.	" 17:918.884	" 20:229.512	" 38:148.396
2.	" 18:174.800	" 22:062.934	" 40:237.734
3.	" 20:322.311	" 25:221.664	" 45:543.975
4.	" 24:550.074	" 24:759.485	" 49:309.559
5.	" 25:275.476	" 25:253.036	" 50:528.512
6.	" 20:194.655	" 23:811.986	" 44:006.641
7.	" 24:615.944	" 18:671.996	" 43:287.940
8.	" 29:477.448	" 28:008.254	" 57:485.702
9.	" 36:823.863	" 25:954.107	" 62:777.970
0.	" 32:364.627	" 29:085.519	" 61:450.146
1.	" 18:978.420	" 26:998.270	" 45:976.690
2.	" 18:404.296	" 25:951.819	" 44:356 115
3.	" 19:671.640	" 27:681.373	" 47:353.013
4.	" 23:800 370	" 33:479.511	" 57:279.881

IMPORTACIÓN POR PROCEDENCIAS

EN VALOR OFICIAL, CONFORME Á LOS AFOROS DE LA TARIFA DE AVALÚO

(COMERCIO ESPECIAL)

Procedencias	1890	1891	1892	1893	1
Inglaterra	$ 8:772.378	$ 5:476 681	$ 5:647.479	$ 6:405.780	$
Francia	" 5:099.436	" 2:475.721	" 2:259.361	" 1:953.097	"
Brasil (1)	" 2:472.786	" 1:684.694	" 1:313.195	" 1:599.060	"
España	" 2:174.181	" 1:826.144	" 1:774.601	" 1:814 475	"
Italia.	" 2:628.663	" 1:955.854	" 2:020.052	" 1:395.042	"
Estados Unidos de N. A.	" 2:444.936	" 927 926	" 1:104 772	" 1:107.689	"
Alemania	" 2:809.315	" 1:844.437	" 2:091 625	" 2:145.915	"
Bélgica	" 1:495.667	" 731.327	" 835 508	" 1:084 069	"
Isla de Cuba	" 192.588	" 208 923	" 136.060	" 197.708	"
República Argentina . .	" 2:643.328	" 1:577.909	" 1:073.476	" 1:195.334	"
Chile.	" 278.410	" 127.388	" 64.467	" 78.669	"
Holanda (P. B.). . . .	" 93.223	" 16.862	" 5.884	" 3.880	"
Paraguay	" 129.784	" 96.480	" 61 196	" 48.448	"
Suecia y Noruega. . .	" 10.714	..	..	..	
Portugal.	" 40.761	" 25.437	" 14 111	" 11.090	"
India, China y Japón .	" 7 958	" 310	" 346	" 334	"
Suiza.	..	..	..	" 458	"
Austria-Hungría . . .	..	..	" 1.114	..	
Islas Canarias	" 31 318	" 2.327	" 1.049	" 592	
Rusia.	" 11.677	..	..	..	
Varios puertos	" 1:027 504	..	..	..	
TOTAL. . . .	$ 32:364 627	$ 18:978 420	$ 18:404.296	$ 19:671.640	$ 2
"	£ 6:886 091	£ 4:037 962	£ 3:915.808	£ 4:185,455	£
"	Fr. 172:152.175	Fr. 100:949.050	Fr. 97:895.200	Fr. 104:636 383	Fr 12

(1) Desde el año 1891 no aparecen incluídas en el valor oficial de la importación de este país, los pr ganadería y saladero que se introducían y correspondían á tránsito.

PROPORCION

EN QUE CADA PAÍS HA CONCURRIDO AL MONTO DEL VALOR OFICIAL DE LA IMPORTACIÓN

Procedencias	1890	1891	1892	1893	1894
	%	%	%	%	%
Inglaterra	27—17	28—85	30—68	32—55	33—70
Francia	15—74	13—05	12—28	9—93	10—03
Brasil	7—64	8—88	7—13	8—13	8—17
España	6—71	9—63	9—64	9—38	8—07
Italia	8—12	10—31	10—98	10—14	8—82
Estados Unidos de N. A.	7—55	4—89	6—01	5—63	7—09
Alemania	8—67	9—72	11—36	10—91	11—35
Bélgica	4—59	3—85	4—54	5—51	5—10
Isla de Cuba	0—60	1—10	0—74	1—00	0—94
República Argentina	8—16	8—31	5—83	6—08	5—76
Chile	0—86	0—67	0—35	0—40	0—41
Holanda (P. B.)	0—29	0—09	0—03	0—02	0—01
Paraguay	0—40	0—51	0—33	0—25	0—19
Suecia y Noruega	0—03	..	..	..	..
Portugal	0—13	0—13	0—08	0—06	0—06
India, China y Japón	0—03	..	..	..	..
Suiza	..	..	..	..	..
Austria-Hungría	..	..	0—01	..	..
Islas Canarias	0—10	0—01	0—01	0—01	..
Rusia	0—01	..	..	..	..
Varios puertos	3—17	..	..	..	..
TOTALES	100	100	100	100	100

EXPORTACIÓN POR DESTINOS

EN VALOR OFICIAL, CONFORME Á LOS PRECIOS CORRIENTES EN PI

(COMERCIO ESPECIAL)

Destinos	1890	1891	1892	1893
Inglaterra	$ 3:946,347	$ 4:960,780	$ 4:179,241	$ 3:255,953 $
Francia	" 6:120,965	" 6:284,026	" 4:410,379	" 5:626,636 "
Brasil	" 3:278,774	" 4:712,367	" 4:514,074	" 5:495,873 "
Bélgica	" 3:140,624	" 2:579,762	" 3:161,939	" 3:529,597 "
Estados Unidos de N. A.	" 2:004,217	" 1:849,356	" 2:244,398	" 1:131,618 "
Isla de Cuba	" 231,131	" 318,115	" 630,977	" 433,933 "
España	" 241,646	" 226,831	" 424,737	" 378,406 "
Italia	" 358,646	" 562,129	" 367,955	" 526,348 "
Alemania	" 1:219,575	" 1:173,341	" 2:006,656	" 1:563,959 "
República Argentina	" 2:550,740	" 2:171,621	" 2:985,301	" 4:779,567 "
Chile	" 953,266	" 168,151	" 426,577	" 143,336 "
Paraguay	" 31,859	..	" 565	..
Austria-Hungría	..	..	" 4,202	" 4,079 "
Dinamarca	..	..	..	.. "
Suecia y Noruega	..	..	" 200	" 49
India, China y Japón	..	" 1,890	" 1,350	" 7,810 "
Venezuela	..	..	..	" 32,635
Perú	..	" 985	..	.. "
Portugal	" 334,558	" 184,168	" 144,054	" 350,041 "
Islas Malvinas	..	" 616	" 872	" 4,032 "
Islas Canarias	..	" 3,096	..	" 4,766 "
Antillas	" 4,115	" 23,498	" 8,266	" 13,716 "
Holanda (P. B.)	..	" 158	..	..
Islas Mauricio	" 59,053	" 11,419	" 11,679	" 6,183
Islas Barbadas	" 1,701	" 2,585	" 2,454	" 1,979 "
Australia	..	..	..	" 150 "
Varios puertos	" 5:705,322	" 133,345	" 115,946	" 90,716 "
TOTAL	$ 29:085,519	$ 26:098,270	$ 25:951,819	$ 27:681,373 $
"	£ 6:188,408	£ 5:744,313	£ 5:521,664	£ 5:889,652 £
"	Fr. 154:710,200	Fr. 143:607,825	Fr. 138:041,600	Fr. 147:241,3.9 Fr.

PROPORCION

EN QUE CADA PAÍS HA CONCURRIDO AL MONTO DEL VALOR OFICIAL DE LA EXPORTACIÓN

Destinos	1880	1881	1882	1883	1884
	%	%	%	%	%
Inglaterra	13—56	18—37	17—26	11—76	11—82
Francia	21—04	23—27	16—99	20—33	16—21
Brasil	11—27	17—55	17—39	19—85	24—00
Bélgica	10—80	13—25	12—20	12—75	13—17
Estados Unidos de N. A.	6—89	6—85	8—65	5—17	5—68
Isla de Cuba	0—81	1—29	2—13	1—57	0—85
España	0—83	0—84	1—64	1—37	2—60
Italia	1—23	2—08	1—42	1—90	1—68
Alemania	3—51	5—45	7—73	5—65	4—34
República Argentina	8—77	9—16	11—50	17—27	17—89
Chile	1—22	0—62	1—64	0—52	0—50
Paraguay	0—11	..	..	..	..
Austria-Hungría	..	..	0—02	0—01	..
Dinamarca	..	..	..	..	0—04
Australia	..	..	..	0—01	..
Portugal	1—15	0—68	0—56	1—26	0—70
Perú	..	..	..	..	0—03
Islas Malvinas	..	.	..	0—01	..
Islas Canarias	..	0—01	..	0—02	0—03
India, China y Japón	..	..	..	0—03	..
Antillas	0—02	0—08	0—03	0—04	0—07
Venezuela	..	..	..	0—12	..
Islas Mauricio	0—20	0—04	0—05	0—02	..
Islas Barbadas	0—01	0—01	0—04	0—01	0—02
Varios puertos	18—58	0—45	0—45	0—33	0—37
TOTALES	100	100	100	100	100

MOVIMIENTO POR ADUANAS

El movimiento general de Importación y Exportación se reparte como sigue entre las diferentes Aduanas y Receptorías de la República:

ADUANA Y RECEPTORÍAS	1890		1891		1892		1893		1894	
	Importación	Exportación	Importación	Exportación	Importación	Exportación	Importación	Exportación	Importación	Exportación
Por la Aduana de Montevideo. .	28:652.773	16:607.778	17:012.551	16:574.087	17:231.102	16:572.908	18:106.275	16:518.847	21:596.203	21:250.893
" " Receptoría de Paysandú. .	965.102	2:328.650	541.079	1:869.058	214.913	2:405.613	356.106	4:105.234	568.763	3:062.883
" " " " Independencia	235.738	3:640.269	202.951	4:070.923	203.076	3:127.666	168.069	3:201.695	184.910	3:857.692
" " " " del Salto . . .	793.353	2:866.882	512.908	1:756.645	260.836	1:332.706	288.531	1:707.084	315.706	1:804.613
" " " " de Cerro Largo	246.920	482.651	157.082	1:132.655	96.011	641.737	137.929	568.828	232.678	453.527
" " " " " la Colonia .	173.482	1:879.208	259.529	428.796	113.122	532.780	121.729	423.532	162.690	1:515.566
" " " " " Mercedes. .	92.714	961.513	80.849	574.709	73.223	861.094	85.026	822.959	94.661	1:087.843
" " " " " Rivera . .	11.592	65.667	25.229	152.982	36.355	125.999	273.087	90.189	300.669	119.340
" " " " " La Paloma .	86.348	40.942	33.698	164.673	32.732	54.094	22.147	79.215	17.433	57.250
" " " " " Maldonado .	3.926	98.916	876	.	2.393	192	8.746	16.837	5.821	13.968
" " " " " Santa Rosa .	892.679	113.043	151.668	273.746	110.533	297.030	93.995	146.968	320.841	315.933
TOTALES. . . .	32:364.627	29:085.519	18:978.420	26:998.270	18:404.296	25:951.819	19:671.640	27:681.373	23:800.370	33:479.511

Proporción en que ca la Aduana ha concurrido al movimiento general de Importación y Exportación.

ADUANA Y RECEPTORÍAS	1890		1891		1892		1893		1894	
	Importación	Exportación	Importación	Exportación	Importación	Exportación	Importación	Exportación	Importación	Exportación
	%	%	%	%	%	%	%	%	%	%
Por la Aduana de Montevideo. .	88—54	57—10	89—64	61—38	93—63	63—86	92—04	59—67	90—74	63—48
" " Receptoría de Paysandú. .	2—98	8—01	2—85	6—92	1—33	9—27	1—86	14—83	2—39	8—97
" " " " Independencia	0—73	12—51	1—07	15—08	1—10	12—06	0—85	11—57	0—77	11—52
" " " " del Salto. . .	2—45	9—86	2—70	6—51	1—42	5—14	1—47	6—17	1—33	5—39
" " " " de Cerro Largo .	0—76	1—66	0—83	4—20	0—52	2—48	0—70	2—05	0—97	1—36
" " " " " la Colonia .	1—46	6—46	1—37	1—59	0—61	2—06	0—62	1—53	0—69	4—52
" " " " " Mercedes. .	0—29	3—31	0—43	2—13	0—40	3—32	0—43	2—97	0—39	3—25
" " " " " Rivera . .	0—63	0—22	0—13	0—57	0—20	0—49	1—39	0—33	1—27	0—36
" " " " " La Paloma .	0—27	0—14	0—18	0—61	0—18	0—21	0—11	0—29	0—07	0—17
" " " " " Maldonado .	0—01	0—34	...	...	0—01	...	0—05	0—06	0—03	0—04

POR PROCEDENCIAS Y DESTINOS CORRESPONDIENTE AL AÑO 1893

PAISES DE PROCEDENCIA Y DESTINO	IMPORTACIÓN			EXPORTACIÓN			TOTAL GENERAL
	Sujeta á derecho	Libre de derecho	TOTAL	Sujeta á derecho	Libre de derecho	TOTAL	
Inglaterra	$ 5:773.311	$ 632.469	$ 6:405.780	$ 3:231.988	$ 23.965	$ 3:255.953	$ 9:661.733
Alemania	" 1:685.457	" 460.458	" 2:145.915	" 1:563.149	" 8.810	" 1:563.959	" 3.709.874
Italia	" 1:937.028	" 58.014	" 1:995.042	" 455.633	" 70.715	" 526.348	" 2:521.390
Francia	" 1:917.900	" 35.197	" 1:953.097	" 5:570.522	" 56.114	" 5:626.636	" 7:579.733
España	" 1:728 506	" 115.969	" 1:844.475	" 330.453	" 47.953	" 378.406	" 2:222.881
Brasil	" 1:282.852	" 316 208	" 1:599 060	" 4:900.846	" 595.027	" 5:495.873	" 7:094 933
República Argentina	" 777.795	" 417 539	" 1:195.334	" 4:672.591	" 105.976	" 4:779.567	" 5:974.901
Estados Unidos de Norte América	" 862.120	" 245.569	" 1:107 689	" 1:410.110	" 21.508	" 1:431.618	" 2:539.307
Bélgica	" 910.693	" 173.376	" 1:084.069	" 3:520.507	" 9.090	" 3:529.597	" 4:613 666
Isla de Cuba	" 197.465	" 243	" 197.708	" 432.433	" 1.500	" 433.933	" 631.641
Chile	" 78.669	" .	" 78.669	" 142.679	" 657	" 143.336	" 222.005
Paraguay	" 44.062	" 4.386	" 48 448	..	..	..	" 48.448
Portugal	" 11.090	..	" 11 090	" 350.041	..	" 350.041	" 361.131
Holanda (P. B.)	" 3.880	..	" 3.880	..	..	..	" 3 880
Islas Canarias	" 100	" 492	" 592	..	" 4.766	" 4.766	" 5 358
Suiza	" 458	..	" 458	..	..	..	" 458
India, China y Japón	" 334	..	" 334	" 810	" 7.000	" 7.810	" 8.144
Venezuela	..	..	..	" 20.416	" 12.219	" 32.635	" 32.635
Antillas	..	..	..	..	" 13.716	" 13.716	" 13.716
Islas Mauricio	..	..	..	..	" 6.183	" 6.183	" 6.183
Austria Hungría	..	..	..	" 4.079	..	" 4.079	" 4.079
Islas Malvinas	..	..	..	..	" 4.032	" 4.032	" 4.032
" Barbadas	..	..	..	" 1 979	..	" 1.979	" 1.979
Australia	..	..	..	" 150	..	" 150	" 150
Suecia	..	..	..	" 40	..	" 40	" 40
Puertos no determinados	..	..	..	..	" 90.716	" 90.716	" 90.716
TOTALES	$ 17:211.720	$ 2:459.920	$ 19:671.640	$ 26:600.426	$ 1:080.947	$ 27:681.373	$ 47:353.013
Metálico amonedado importado (en oro)			$ 5:760.840	Metálico exportado (en oro)		$ 3:821.612	$ 9:582 452

COMERCIO DE IMPORTACION Y EXPORTACIÓN

POR PROCEDENCIAS Y DESTINOS CORRESPONDIENTE AL AÑO 1894

PAISES DE PROCEDENCIA Y DESTINO	IMPORTACIÓN			EXPORTACIÓN			TOTAL GENERAL
	Sujeta á derecho	Libre de derecho	TOTAL	Sujeta á derecho	Libre de derecho	TOTAL	
Inglaterra	$ 7:269.878	$ 751.041	$ 8:020.919	$ 3:079.272	$ 887.362	$ 3:966.634	$ 11:987.553
Alemania	" 2:287.528	" 332.281	" 2:619.809	" 1:391.793	" 60.814	" 1:452.607	" 4:152.416
Italia	" 2:142.803	" 57.853	" 2:200.656	" 528.596	" 31.845	" 560.351	" 2:661.007
Francia	" 2:316.622	" 70.367	" 2:386.989	" 5:246.188	" 179.192	" 5:425.980	" 7:812.969
España	" 1:869.752	" 50.814	" 1:920.596	" 780.087	" 91.210	" 871.297	" 2:791.893
Brasil	" 1:231.817	" 712.035	" 1:943.852	" 6:207.302	" 1:828.822	" 8:036.124	" 9:979.976
República Argentina	" 811.703	" 555.249	" 1:369.952	" 5:664.250	" 925.773	" 5:990.063	" 7:359.955
Estados Unidos de N. A.	" 1:053.156	" 326.662	" 1:687.818	" 1:883.285	" 11.956	" 1:900.241	" 3:588.089
Bélgica	" 1:033.563	" 150.561	" 1:284.124	" 4:339.996	" 67.865	" 4:407.861	" 5:691.985
Isla de Cuba	" 224.007	" 197	" 224.204	" 276.961	" 6.973	" 283.937	" 508.141
Chile	" 96.188	" 1.815	" 98.003	" 165.722	" 2.208	" 167.930	" 265.933
Paraguay	" 40.799	" 4.631	" 45.430	..	..	..	" 45.430
Portugal	" 14.415	..	" 14.415	" 221.081	" 9.555	" 233.636	" 248.051
Holanda ó B.	" 3.091	..	" 3.091	..	..	..	" 3.091
Islas Canarias	..	..	..	..	" 8.277	" 8.277	" 8.277
Suiza	" 8	..	" 8	..	..	..	" 8
India, China y Japón	" 474	..	" 474	" 450	..	" 450	" 924
Dinamarca	..	..	..	..	" 11.526	" 11.526	" 11.526
Antillas	..	..	..	" 16.150	" 5.228	" 21.378	" 21.378
Austria-Hungría	..	..	..	" 2.050	..	" 2.050	" 2.050
Islas Malvinas	..	..	..	..	" 1.033	" 1.033	" 1.033
Barbadas	..	..	..	" 170	" 4.861	" 5.031	" 5.031
Australia	..	..	..	" 310	..	" 310	" 310
Perú	..	..	..	" 9.312	..	" 9.312	" 9.312
Puertos no determinados	..	..	..	..	" 123.543	" 123.543	" 123.543
TOTALES	$ 20:686.774	$ 3:113.596	$ 23:800.370	$ 29:221.168	$ 4:258.343	$ 33:479.511	$ 57:279.881
Metálico amonedado importado (en oro)			$ 6:021.228	Metálico exportado (en oro)		$ 2:243.413	$ 8:264.641

PORTACIÓN POR ARTÍCULOS CLASIFICADOS

SUS CANTIDADES Y VALOR OFICIAL

(COMERCIO ESPECIAL)

I—BEBIDAS EN GENERAL

ARTÍCULOS		1892		1893		1894	
		Cantidades	Valores	Cantidades	Valores	Cantidades	Valores
diente de toda							
e	lit.	1659191	$ 135586	2576486	$ 206507	2838244	$ 227431
. . . . .	"	25405	8854	27673	9651	25962	9093
. . . . .	"	8042	2380	5518	2065	15821	6739
. . . . .	"	147392	65749	136776	61210	153970	68635
e	"	138689	63858	113889	52817	144716	66724
a	"	26752	5609	25001	4000	26134	5670
a	"	435	35	328	26	773	74
a	"	51105	7698	41899	6463	48292	7499
. . . . .	"	228	91	560	227	588	236
s	"	20738	11237	23129	12192	25394	13908
cos	"	343	166	..	..	..	..
. . . . .	"	5771	2452	8094	3457	8883	3837
. . . . .	"	4622	923	5240	1050	5758	1144
apps	"	..	..	..	..	279	52
uth y Fernet .	"	163333	56832	146356	49554	173971	59060
into y blanco. .	"	18526887	2257205	18220656	2243843	20278375	2482468
Champagne . .	"	14210	9301	9344	5816	12252	8044
y	"	14695	5619	13188	5274	15543	6221
TOTAL DE VALORES. .			$2632990		$2664152		$2966835

II—COMESTIBLES, CEREALES Y ESPECIAS

DULCE EN GENERAL							
tes y turrón . .	kilog	4681	$ 3570	6035	$ 4736	9204	$ 7006
) en almibar . .	"	9484	3391	6246	2723	10168	5208
seco	"	3197	2611	4004	2842	4452	3327
abada	"	7759	3492	8714	3921	14370	6467
cote.	"	1531	230	1480	222	2267	340
llas en general. .	"	6123	3072	5247	2624	3111	1555
los	"	1599	480	5877	1763	2453	736
SUMAS			$ 16846		$ 18831		$ 24639

ARTÍCULOS		Año 1882		Año 1883		Año 1884	
		Cantidades	Valores	Cantidades	Valores	Cantidades	Valores
ESPECIAS EN GENERAL							
Alcaparras	kilog	979	$ 194	737	$ 146	1099	$ 217
Ajíes	"	3049	854	10187	2954	10377	2857
Anís en grano	"	6882	1720	9095	2274	12423	3171
Azafrán	"	5872	93954	8937	142992	4878	77884
Canela	"	3608	1331	3767	1413	3475	2284
Canelón	"	4797	1325	7492	2100	13725	3700
Clavo (flor de)	"	4028	1604	3318	1327	3630	1452
Conserva y salsa de tomate	"	27584	6941	29737	7553	52892	13232
Comino	"	6090	1340	5675	1248	9067	2174
Especias	"	1290	619	1272	638	1310	668
Encurtidos	"	11303	2220	22323	4377	29150	5720
Hongos	"	18798	13357	22337	15570	21630	15120
Mostaza	"	15246	3964	11910	3048	15207	3800
Pimentón	"	75293	18823	87768	21947	99415	24854
Piñones	"	8399	2520	6189	1826	3680	1104
Pimienta	"	32618	10623	39647	12899	36624	11807
Salsa inglesa	"	1994	785	3272	1282	2020	796
Trufas	"	..	..	10	3	27	11
SUMAS			$ 162182		$ 223603		$ 170908
FRUTA FRESCA EN GENERAL							
Fruta fresca	vlor.	..	$ 8887	..	$ 7882	..	$ 11822
Naranjas	n.º	2231000	11148	1940000	9654	2103130	10515
SUMAS			$ 20035		$ 17536		$ 22337
FRUTA SECA EN GENERAL							
Algarroba	kilog	4187	$ 377	2850	$ 257	7795	$ 702
Almendras	"	31984	9198	34051	9441	36900	9882
Avellanas	"	20293	2639	24015	3135	24537	3205
Castañas	"	87641	9655	160707	17527	128940	14181
Chufas	"	3991	399	1610	161	1066	107
Ciruelas	"	27518	7032	29145	7778	34927	9262
Dátiles	"	13860	3465	25875	6469	27041	6760
Guindas	"	364	73	..	..	..	..
Nueces	"	124897	11242	137773	12396	164894	14839
Orejones	"	55419	8303	80242	11848	91705	13667
Pasas de higo	"	165436	23160	247821	34690	237187	33206
" de uva	"	243179	34396	296972	43408	293567	42018
SUMAS			$ 109939		$ 147119		$ 147829
LEGUMBRES Y CEREALES							
Ajos y cebollas	vlor.	..	$ 220	..	$ 84	..	$ 570
Alpiste	kilog	58074	5807	6317	635	2239	224
Arroz	"	4091210	360112	3710685	333962	3319345	296595

RTÍCULOS		1892		1893		1894	
		Cantidades	Valores	Cantidades	Valores	Cantidades	Valores
. . . .	kilog	4803	$ 480	7317	$ 732	6932	$ 693
. . . .	"	9205	368	13386	535	14290	552
. . . .	"	3269	303	174071	7895	296775	14388
. . . .	"	8674	1041	6440	773	8035	958
. . . .	"	19431	3887	20499	4100	19571	4014
. . . .	"	2440222	97628	1936122	77459	1304957	52198
. . . .	"	117183	15234	116799	15155	133983	17418
. . . .	"	20	2	997	100	374	37
avena . .	"	6304	630	10476	1045	7227	723
castañas .	"	372	37	923	92	276	28
garbanzos .	"	17696	1770	21050	2105	..	1451
trigo . .	"	162617	11641	24056	1924	14508	490
arvejas . .	"	100	10	295	30	6118	10
maiz . .	"	434	45	98	10	100	22
s	vlor.	..	538	..	110	224	179
. . . .	kilog	4958	614	5610	678	15695	1883
. . . .	"	..	..	3632	726	988	198
. . . .	"	120677	2700	26813	706	6549	133
areruta. sagú, y sémola. .	"	11527	1172	10667	1058	6609	955
. . . .	"	86518	6056	3546	248	5740	402
. . . .	"	7946101	359643	5533206	249277	849102	38209
. . . .	"	260718	19677	206324	15707	196924	14806
. . . .	"	1137538	39058	718691	2481	23769	325
SUMAS. . . .			$ 928852		$ 717643		$ 447461
OS Y MARISCOS EN GENERAL							
. . . .	kilog	20446	$ 4142	4463	$ 888	9455	$ 1904
. . . .	"	..	..	310	74	..	..
. . . .	caj's	1080	324	306	92	1320	396
. . . .	kilog	2424	1191	3245	1623	2227	1114
. . . .	"	244844	36726	327277	49092	290678	43602
s	"	..	..	57	29	401	200
s	"	274	57	5	1	263	41
langostas. .	"	9896	2961	11950	3645	15631	4687
en salmuera .	"	5425	1072	20465	3508	5982	1216
. . . .	"	10195	1529	11170	1669	16046	2407
. . . .	"	..	..	179	71	..	..
en aceite . .	"	44328	22159	67690	33831	62063	31026
nsadas. . .	"	8227	1247	75	11	32816	5027
SUMAS. . . .			$ 71498		$ 94534		$ 91620

ARTÍCULOS		1892		1893		1894	
		Cantidades	Valores	Cantidades	Valores	Cantidades	Val
OTROS COMESTIBLES							
Aceite de olivo	kilog	1681932	$ 504499	1116277	$ 334849	979944	$ 29
Idem ídem	lit.	6484	2696	6498	2192	10734	
Idem ídem mezcla	kilog	..	..	..	..	19453	
Aceitunas	"	100223	10133	104323	10749	108976	1
Azúcar	"	13163782	1253400	13438027	1284715	14686214	139
Bizcochos	"	387	135	278	97	487	
Cacao	"	17042	6811	16017	6515	33243	1
Café	"	788696	189098	914593	219501	982117	23
Idem achicoria	"	92837	11604	87076	10881	107026	1
Cascarilla de cacao	"	..	..	2986	119	..	.
Cocoa	doc.	..	..	40	40	204	
Chocolate	kilog	69982	42053	72780	45862	82096	4
Conservas alimenticias	"	23488	9937	32434	13550	46467	2
Fideos	"	14565	2332	11434	1829	5710	
Fruta en conserva	"	..	..	5042	1007	9888	
Galleta común	"	261	31	287	34	556	
Idem dulce	"	76184	26807	65033	22834	71440	2
Gelatina	"	5127	3589	9142	6399	4116	
Grasa de cerdo	"	89189	24724	70870	19859	67440	1
Idem de vaca	"	..	..	30	5	1461	
Harina lactea	"	4775	477	705	71	2342	
Idem ídem	doc.	600	1920	..	..	..	.
Huevos	vlor.	..	52	..	5	..	
Jamón	kilog	15947	7141	17135	7622	19310	
Leche condensada	"	1602	962	989	593	1667	
Idem en tarros	doc.	104	333	..	..	..	.
Manteca	kilog	8509	5360	8716	5496	9613	
Miel de caña	"	15786	948	32024	1920	75910	
Idem de abeja	"	56	17	..	..	18	
Queso	"	81272	33328	107426	43981	97382	3
Salchichón	"	5350	3745	5534	3873	6345	
Sal fina	"	130655	6315	131339	6525	131187	
Té	"	77822	62254	90269	71897	85932	6
Tocino	"	1565	391	574	144	1190	
Vinagre	lit.	11033	772	17278	1269	11738	
Yerba mate	kilog	7172055	720684	7978292	797829	7533170	75
Idem ídem en hoja	"	44915	3337	1989	119	20066	
SUMAS			$2935885		$2922384		$298
TOTAL DE VALORES			$4245147		$4141650		$388

III—TABACOS Y CIGARROS

ARTÍCULOS	1892		1893		1894	
	Cantidades	Valores	Cantidades	Valores	Cantidades	Valores
CIGARROS						
ros de hoja . . kilg.	4522	$ 10126	4943	$ 11503	5890	$ 15987
de tabaco blanco. "	5	12	..	..	12	29
SUMAS	4527	$ 10138	4943	$ 11503	5902	$ 16016
TABACOS						
iá . . . . . kilg.	27927	$ 11171	34949	$ 14005	29495	$ 11798
. . . . . "	3189	2870	3616	3254	4643	4184
co de hoja en rama "	631077	194579	519195	159019	452742	161773
id. picado. . . "	5988	7051	8535	10160	4849	5147
negro id.. . . "	202	121	203	122	81	49
idem en rama. . "	255311	104669	175803	72082	135724	55647
en tablillas para iscar. . . . . "	..	..	5	2	91	32
SUMAS	923694	$ 320461	742306	$ 258644	627625	$ 238630
OTAL DE VALORES . .	928221	$ 330599	747249	$ 270147	633527	$ 254646

IV—GÉNEROS DE TODA CLASE

illera. . . . . kilg.	908026	$ 127200	1672104	$ 232000	2735102	$ 380061
eta . . . . . "	14775	14775	16405	16405	22508	22508
mir . . . . . "	219710	403313	328179	573146	436160	770331
se . . . . . mts.	1355	464	4602	740	11470	1834
erados . . . . kilg.	843	303	590	212	5481	2038
iela . . . . . "	27708	57627	27301	63350	31989	74019
eros de algodón . mts.	1290202	137028	1850462	178581	2197755	220484
id . . . . . kilg.	2305811	1745161	2711793	2052832	3275578	2511166
de hilo . . . mts.	160760	7030	7189	3051	18236	6150
id. . . . . kilg.	73353	66368	83696	84085	125508	117173
id. mezcla . . "	16392	13904	25439	19134	23350	19514
id. id . . . . mts.	..	..	1816	475	160	35
de lana . . . "	182235	47445	223778	58170	288916	79414

ARTÍCULOS		1892		1893		1894	
		Cantidades	Valores	Cantidades	Valores	Cantidades	V
Géneros de lana. . .	kilg.	42352	$ 117218	40363	$ 114460	56382	$
Idem de lana mezcla .	mts.	317828	64279	504679	94882	526209	
Idem id. id. . . .	kilg.	12891	21697	14517	25554	28730	
Idem de seda . . .	"	1976	36040	2243	41393	3614	
Idem id.	mts.	1967	1799	1532	1167	1588	
Idem id. mezcla . .	"	39482	13011	45097	13055	84535	
Idem id. id. . . .	kilg.	1652	20362	1703	20440	3540	
Hule	m/c.	..	..	196	644	1306	
Idem.	mts.	23943	11078	26800	11380	38728	
Jergón	"	10836	1705	4278	630	10138	
Lona.	kilg.	119432	58994	98875	48140	149285	
Loneta	"	34081	19898	87247	51056	89438	
Pañete	mts.	430	118	..	..	..	
Paño en general . .	kilg.	45850	77182	82809	129397	84906	
Tela impermeable . .	mts.	3930	3987	6386	5964	6545	
Tripe	"	27325	22611	34241	28050	58548	
Idem.	m/c.	1684	2790	4113	6421	2700	
Tul, crespón y gasa de seda mezcla . . .	kilg.	1001	1926	856	15455	1125	
Yute.	"	470	587	2388	3054	7035	
TOTAL DE VALORES. .			$3113235		$3893315		$5

V.—ROPA HECHA Y ARTÍCULOS CONFECCIONADOS

CALZADO EN GENERAL							
Alpargatas	doc.	476	$ 998	170	$ 357	467	$
Calzado para hombre.	"	46	1123	26	501	20	
Idem id. señora. . .	"	231	3571	93	1575	149	
Idem id. niños . . .	"	2024	9778	1043	4407	1134	
Zapatillas	"	383	1855	172	798	397	
Zuecos	"	7	18	12	30	4	
Zapatería (artículos de).	vlor.	..	16313	..	17706	..	
SUMAS			$ 33656		$ 25374		$
SOMBREROS EN GENERAL							
Sombreros de felpa para hombres	doc.	99	$ 4041	85	$ 3542	120	$
Sombreros de género y hule	"	..	..	121	329	98	

ARTÍCULOS		1892		1893		1894	
		Cantidades	Valores	Cantidades	Valores	Cantidades	Valores
Sombreros de paja, palma y viruta	doc.	4040	$ 14397	4752	$ 16598	5606	$ 18758
Sombreros de paño para hombres y niños	"	19564	169315	22849	189185	24850	195242
Sombreros para señoras y niñas	"	191	1161	224	1234	218	1497
Varios artículos de sombrerería	vlor.	..	6457	..	6783	..	7796
SUMAS			$ 195371		$ 217671		$ 228476
ROPA BLANCA EN GENERAL							
Calzones y calzoncillos	doc.	325	$ 2068	380	$ 2412	860	$ 4427
Calzoncillos de lana	"	6	66	2	22	..	..
Idem punto de algodón	"	1229	5284	523	2851	489	2914
Idem ídem de lana	"	346	3449	439	4250	678	6777
Idem ídem de hilo	"	26	208	..	..	17	136
Idem ídem de seda	kilg.	14	270	..	..	..	..
Camisas de algodón para hombres y niños	doc.	4280	24589	4955	29104	7258	42043
Camisas de algodón para señoras y niñas	"	320	2542	14	202	66	572
Camisas á la crimea	"	83	580	191	1578	607	3003
Camisas vista de hilo para hombres y niños	"	3754	37304	2951	29321	3822	38142
Camisas de hilo para señoras y niñas	"	..	..	..	..	4	80
Camisetas de lana	"	96	1281	73	949	111	1526
Camisetas de hilo	"	13	100	..	..	..	..
Idem punto de algodón	"	25938	95520	28024	103732	31590	114709
Idem ídem de hilo	"	45	319	102	810	148	1131
Idem ídem de lana	"	3188	24572	3966	31320	5804	45854
Idem íd. de lana y seda	"	..	..	16	150	..	..
Idem ídem de seda	kilg.	12	229	17	332	29	572
Idem id. de seda mezcla	doc.	..	..	..	..	10	80
Idem idem ídem ídem	kilg.	3	30	..	..	..	..
Idem de idem ídem	doc.	..	..	..	..	4	47
Cuellos y puños en general	"	15765	21124	15517	22090	23296	32550
Medias de algodón	"	188812	170970	183889	170083	233990	215258
Idem de hilo	"	1625	4594	945	3653	2224	7991
Idem de lana	"	6013	10354	6678	11136	8353	15486
Idem de seda	kilg.	16	325	10	199	60	1180
Idem de ídem mezcla	"	7	80	14	185	10	137
Pañuelos de algodón	doc.	139762	81207	157848	87462	168278	94439
Idem de ídem	kilg.	72	90	..	..	6	24
Idem de hilo	doc.	8191	11169	11372	14848	11173	14844
Idem de seda	kilg.	1818	36915	1378	27418	2119	48994
Idem de ídem mezcla	"	468	5617	429	5130	532	6872

ARTÍCULOS		1892		1893		1894	
		Cantidades	Valores	Cantidades	Valores	Cantidades	Val
Ropa blanca en general.	doc.	965	$ 3081	177	$ 887	427	$
Idem ídem ídem . .	vlor.	..	4926	..	2385	..	
SUMAS.			$ 548869		$ 552509		$ 7(
ROPA HECHA EN GENERAL							
Ponchos de seda. . .	kilg.	..	$ ..	..	$ ..	14	$
Ponchos de seda y algodón.	"	..	..	3	36	4	
Ponchos de lana y lana con algodón . . .	"	21898	60027	39024	107728	57638	14
Ropa hecha para hombres y niños. . .	vlor.	..	16699	..	7453	..	1
Ropa hecha para señoras y niñas . . .	"	..	9847	..	15252	..	1
SUMAS			$ 86573		$ 130469		$ 17
OTROS ARTÍCULOS CONFECCIONADOS							
Cobertores y frazadas de algodón	kilg.	50453	$ 32789	65009	$ 43555	119249	$ S
Idem id. de lana . .	"	1718	2456	1330	1872	3312	
Cobertores y frazadas de lana mezcla . . .	"	34689	29096	42567	30576	46909	3(
Confecciones punto de lana para señoras y niñas	doc.	955	6191	837	4954	301	
Idem id. id. id . . .	kilg.	10118	40737	9986	40179	14279	5(
Corbatas de seda . .	"	3163	25949	2810	23058	3336	2(
Corsees	doc.	3069	19876	2518	16524	2093	1(
Cortinas y cortinados .	pars.	1542	2209	2183	2540	1456	
Goma (artículos de). .	vlor.	..	1805	..	914	..	
Gorras y gorritas en general	doc.	745	1923	748	1945	571	1
Guantes de algodón. .	"	382	435	507	759	1560	1
Idem id. cabritilla . .	"	2748	19364	3114	22649	3225	1(
Idem id. hilo . . .	"	35	90	55	137	37	
Idem id. lana . . .	"	99	277	78	255	31	
Idem id. id. . . .	kilg.	..	..	6	27	204	
Idem id. seda . . .	doc.	..	..	4	16	..	
Idem id. id. . . .	kilg.	99	2923	111	3315	122	
Idem id. id. mezcla .	"	140	2033	56	832	71	
Idem id. id. id. . .	doc.	..	..	..	..	..	
Mantas de lana . . .	kilg.	262	734	63	176	1672	
Idem id. id	doc.	..	..	2	56	..	
Idem id. id. mezcla .	kilg.	94	263	113	316	..	

ARTÍCULOS		1892		1893		1894	
		Cantidades	Valores	Cantidades	Valores	Cantidades	Valores
Mantas de algodón.	hilg.	..	$ ..	123	$ 197	137	$ 219
Idem id. id.	n.º	..	..	..	..	75	75
Idem id. viaje	mts.	56	45	556	445	2	2
Idem id. id.	doc.	80	115	..	..	2	240
Idem id. id.	kilg.	..	..	..	..	25	100
Paraguas y sombrillas	doc.	1619	11122	1720	10128	2920	17240
Rebozos de algodón.	kilg.	1636	2466	1314	1998	5762	8642
Idem id. lana	"	4097	12546	5232	15786	12417	37158
Idem id. id. mezcla	"	..	..	..	..	77	231
Toallas y servilletas	doc.	10101	14808	21038	27720	23717	34972
Idem id.	kilg.	8308	12597	14490	21742	17043	24336
SUMAS			$ 242849		$ 272671		$ 385047
TOTAL DE VALORES			$1107318		$1198694		$1527065

VI—MATERIAS PARA LA INDUSTRIA, MATERIALES Y MÁQUINAS

CUEROS PREPARADOS							
Badanas	doc.	2027	$ 12241	1294	$ 7759	959	$ 5743
Becerros	kilg.	2343	3748	2517	4025	3282	5251
Idem	doc.	34	612	2	13	177	3182
Cabritillas	"	3256	39061	2790	32442	3093	36572
Charoles	"	535	8536	689	11411	537	9412
Cueros de carnero	"	1114	20868	1242	24841	1520	29770
Idem de cerdo	n.º	40	160	..	..	..	..
Cueros de gamuza	doc.	118	703	176	1052	217	1299
Idem de guanaco	n.º	..	..	8	48	44	192
Idem de lobo	"	12	20	24	72	59	386
Id. de potro charolados	"	137	822	164	984	141	918
Idem de cabra	"	..	..	12	294	8	198
Idem de nutria	"	..	..	8	4	..	..
Idem de vicuña	"	17	130	..	..	..	..
Idem para capotas	"	334	4008	135	1620	174	2088
Marroquies	doc.	12	192	..	..	3	48
Suelas	n.º	124	997	155	1240	90	724
Idem	kilg.	755	604	899	719	421	337
Tafiletes	doc.	160	961	122	732	185	1109
Vaquetas	n.º	41	205	26	130	50	262
SUMAS			$ 93868		$ 87386		$ 97491

ARTÍCULOS		1892		1893		1894	
		Cantidades	Valores	Cantidades	Valores	Cantidades	Valores
Herramientas y máquinas para la agricultura							
HERRAMIENTAS							
Arados	n.º	7378	$ 85230	8376	$ 73255	7444	$ 547
Azadas	kilg.	12879	2664	15775	3199	20386	39
Guadañas	"	2147	1073	3196	1739	8529	42
Hoces	"	8686	4343	16412	8206	19324	96
Horquillas	doc.	81	405	793	3965	1205	60
Rastras	n.º	148	1818	258	2553	125	10
Rastrillos	doc	60	302	184	654	133	51
Idem	n.º	5	250	14	426	78	149
Rejas para arados	doc.	1316	5270	1234	5056	1566	6349
Otros útiles y herramientas	vlor.	..	63692	..	20988	..	21906
SUMAS			$ 165048		$ 120041		$ 110014
MÁQUINAS							
Atadoras	n.º	21	$ 4100	110	$ 16860	..	$ ..
Aventadoras	"	14	390	62	1610	29	1030
Carpidoras	"	..	..	16	80	..	..
Desterronadoras	"	..	..	1	50	..	..
Desgranadoras	"	384	2639	252	1665	1214	6627
Engavilladoras	"	..	..	6	3800	..	..
Guadañadoras	"	1	60	8	310	..	..
Limpiadoras de granos	"	5	1360	2	70	..	..
Máquinas para la vinicultura	"	6	450	1	30	13	1419
Máquinas para moler trigo	"	..	..	6	300	2	200
Máquinas para matar hormigas	"	..	..	..	..	611	3618
Máquinas segadoras y atadoras	"	..	..	..	..	810	106049
Máquinas para la viticultura	"	..	..	15	900	10	504
Máquinas para cortar pasto	"	2	146	34	1159	..	..
Máquinas para segar	"	518	73784	529	77550	..	..
Idem. id. trillar	"	15	15290	31	43730	103	187096
Idem. id. molinos	"	..	..	6	120	52	42049
Rompedoras de granos	"	47	392	52	416	26	225
Sembradoras	"	47	1938	168	5111	41	1597
Otras máquinas	vlor.	..	20173	..	18105	..	2447
SUMAS			$ 120716		$ 171875		$ 352861

RTÍCULOS		1892		1893		1894	
		Cantidades	Valores	Cantidades	Valores	Cantidades	Valores
entas y máquinas /ersas industrias							
ERRAMIENTAS							
. . . .	doc.	199	$ 1889	235	$ 1599	573	$ 4103
. . . .	"	866	7395	900	7619	1358	10452
. . . .	kilg.	3256	772	1783	319	4035	952
les y herra-							
. . . .	vlor.	..	22189	..	14173	..	44643
SUMAS			$ 32245		$ 23710		$ 60150
MÁQUINAS							
ras. . . .	n.º	..	$ ..	..	$ ..	1	$ 2000
para destilar.	"	..	..	1	15000	2	13300
a hacer cigar-							
. . . .	"	..	..	1	46	10	2292
a esquilar. .	"	..	..	1	500	1	100
aserradero. .	"	..	..	1	100	17	2580
cervecería. .	"	..	..	1	60	7	2510
viento . .	"	..	..	2	1500	10	2680
á vapor . .	"	2	580	10	5870	..	..
a coser. . .	"	1207	17290	1870	26207	4500	64704
enfardar . .	"	..	..	16	700	10	1350
gráficas . .	"	4	127	1	24	1	166
gráficas . .	"	6	750	3	170	..	..
a hacer man-							
. . . .	"	2	4	..	..	..	..
adoras. . .	"	1	230	14	1400	30	1955
a imprenta. .	"	..	..	..	..	2	740
perforar . .	"	..	..	..	..	5	2150
a encuadernar.	"	..	..	3	470	13	1500
molino. . .	"	..	..	6	1960	..	..
a confiteros .	"						
fabricar alpar-		..	..	..	..	3	300
. . . .	"	..	..	..	..	3	450
id. calzado .	"	..	..	..	..	5	4150
ajas de cartón.		..	..	..	..	1	150
id. clavos. .	"	..	..	..	..	2	1324
id. corsées. .	"	..	..	..	..	8	600
id. jabón . .	"	..	..	..	..	1	350
id. papel . .	"	..	..	..	..	3	690
id. tapones de							
. . . .	"	..	..	..	..	3	90
id. velas . .	"	..	..	..	..	3	930
fundición. .	"	..	..	..	..	1	300
herrería . .	"	..	..	..	..	4	90
licorería . .	"	..	..	..	..	4	270

ARTÍCULOS		1892		1893		1894	
		Cantidades	Valores	Cantidades	Valores	Cantidades	Valores
Máquinas para hacer cajas para fósforos. .	n.º	..	..	1	$ 300	2	10
Máquinas para fabricar fósforos	"	..	..	3	180	6	9
Idem para grasería . .	"	..	..	13	370	..	..
Idem ídem fideleria. .	"	..	..	1	100	4	8
Idem ídem taladrar. .	"	..	..	1	585	..	..
Idem ídem hacer queso.	"	..	..	2	20	..	..
Otras máquinas. . .	vlor.	..	$ 54047	..	73531	..	403
SUMAS			$ 78020		$ 129507		$ 149261
HILO EN GENERAL							
Hilo de coser, en ovillos	kilg.	8377	$ 11174	6820	$ 9482	9162	$ 13459
Idem de ídem carretel .	doc.	583819	116914	583407	117121	552635	112404
Idem de acarreto . .	kilg.	93880	25151	116863	30671	163588	44215
Idem para segaderas .	"	475449	142649	448678	142937	574891	183458
Idem ídem zapatero. .	"	7217	2028	2578	1614	3172	1785
Idem íd. íd. en carretel.	doc.	..	..	..	..	915	969
SUMAS			$ 297916		$ 301825		$ 356290
MADERA EN GENERAL							
Alfagías	n.º	59	$ 24	1270	$ 83	12	$ 2
Camas para carreta .	"	3077	3084	1442	1598	3307	3647
Cañas tacuaras . . .	"	4500	135	712	21	760	23
Caoba	m/c.	..	..	65	104	..	..
Cedro, nogal y roble .	"	2480	1933	12964	10870	44565	32079
Curvas	n.º	174	174	458	458	887	887
Durmientes	"	9690	9690	12102	12102	23650	23650
Ejes de madera . . .	"	1437	1437	395	395	1745	1745
Estacas y estacones. .	"	135600	9354	22479	6142	39633	11424
Estaquillas	"	..	..	1295	130	..	..
Madera dura diversas clases	m/c.	13240	6672	31470	18361	41910	25010
Idem íd. íd. íd. . .	troz.	438	966	972	1913	983	1073
Idem para aserrar . .	kilg.	449500	2247	619000	3095	821300	4106
Idem ídem quemar . .	"	..	..	238350	596	25000	62
Marcos y umbrales . .	n.º	149	161	155	168	81	85
Mazas para carretas .	pars.	59	124	2	3	..	..
Orcones	n.º	22	7	55	62	..	..
Palmas	"	25	25	410	410	3095	1642
Picanillas.	"	6600	198	27400	822	50100	1503
Pikes	"	304475	11644	345368	15500	1284652	54569
Idem ídem	m/c.	807981	236672	709307	209566	1818147	517037
Postes y medios postes .	n.º	141437	44711	149180	43409	242291	72723
Puertas y ventanas . .	"	11	21	23	164	20	53

ARTÍCULOS		1882		1883		1884	
		Cantidades	Valores	Cantidades	Valores	Cantidades	Valores
ra carreta . .	n.º	45	$ 13	73	$ 83	24	$ 14
. . . . .	"	1324	39	2400	60	5160	129
. . . . .	"	57	374	900	3121	839	2007
tablones . .	"	60	60	135	83	..	..
id. . . .	m/c.	9888	3940	5266	2424	4381	2133
. . . . .	n.º	..	..	344	172	..	..
palma. . .	"	320	64	..	..	202	50
ara casas . .	"	3719	125	1981	59	200	6
y tirantillos .	"	3246	2914	1114	954	936	742
ra saladero. .	"	427	85	14	4	3980	118
. . . . .	"	2861	19210	1526	10855	2454	20357
SUMAS.			$ 356037		$ 343781		$ 776881
ARTÍCULOS NAVALES							
borra de). .	kilg.	15633	$ 2189	17750	$ 2485	29973	$ 4296
, brea, resina y							
. . . . .	"	2954299	60093	1478864	30032	2764844	56225
anoas . . .	n.º	..	..	1	45	1	40
general . .	kilg.	217981	42872	222686	42437	303875	57670
. . . . .	"	106423	49170	3145	1572	34580	17290
n plancha. .	"	7221	867	10544	1301	9360	1138
. . . . .	"	11560	1438	4061	491	10993	1345
. . . . .	"	31192	4055	15308	1990	20140	2618
plancha . .	"	2419	3145	825	1061	656	1106
. . . . .	n.º	..	..	..	..	2	175
y calderas para							
. . . . .	vlor.	..	3073	..	4977	..	27286
botadores . .	"	..	481	..	1027	..	980
culos navales.	"	..	12989	..	5347	..	9161
SUMAS.			$ 180372		$ 92765		$ 179330
TERIAS Y MATERIALES							
algodón, nabo,							
. . . . .	lit.	..	..	31140	$ 3808	12240	$ 2203
algodón, nabo.							
. . . . .	kilg.	..	..	636238	96937	739332	111610
linaza. . .	"	196854	$ 27598	128808	18050	158622	22209
a máquinas .	"	225737	29372	392767	55816	407886	53811
id	lit.	11075	2573	9952	2669	2154	2171
. . . . .	kilg.	6188	1071	19560	3953	18279	3657
n general . .	"	66131	4985	103450	7575	78641	5702
. . . .	lit.	90963	12515	86957	11959	112302	15440
artículos de) .	vlor.	..	5264	..	3172	..	1668
para cerco. .	kilg.	10168590	522191	13289141	691332	9116490	487479

ARTÍCULOS		1882		1883		1884	
		Cantidades	Valores	Cantidades	Valores	Cantidades	Valores
Amianto	kilg.	..	$ ..	..	$ ..	688	$ 5
Aserrín	"	6250	188	490	15	..	..
Azufre	"	25851	1934	87672	6447	112336	81
Azúcar glucosa	"	650	52	2392	157	3410	1
Baldosas azulejos	millr.	258	3646	480	7048	465	65
Idem de barro y portland	"	2694	30807	2057	22176	2325	272
Idem id. id.	m/c.	821	821	110	125	777	6
Idem de mármol	"	3046	4601	3361	5055	1982	32
Idem mosaico	"	987	1797	654	1186	171	2
Barniz	lit.	753	739	672	416	2065	14
Idem	kilg.	25824	11122	32081	14116	28092	12
Idem	doc.	26	34	..	..	..	..
Betún	"	16197	4991	10413	3188	15082	4
Idem	lit.	..	..	190	12	..	..
Idem	kilg.	180	20	..	..	180	25
Borra de pita	"	..	..	..	..	9410	1275
Bronce	"	2130	1408	644	473	2236	1215
Bujes	"	12017	1082	21458	1948	33619	3205
Bulones	"	..	..	..	..	9365	1124
Bicarbonato de potasa	"	..	..	..	..	348	174
Cajas vacías para fósforos	"	148459	74229	9977	4989	1440	720
Cajas desarmadas para fósforos	"	880	168	..	..	..	..
Cajones armados	m/c.	12300	5401	14	6	..	..
Idem id.	n.º	3150	788	1375	346	2678	669
Idem desarmados	"	39543	8158	80836	19264	64767	13443
Idem id.	m/c.	6704	1999	509	153	21731	6519
Cal	kilg.	1590	25	5725	83	..	..
Caños de barro	n.º	19265	17202	32904	22257	16911	10023
Idem goma	kilg.	1441	1877	1056	1271	4484	4303
Idem bronce, cobre, etc.	"	154681	13239	355855	28805	215375	17755
Carbón de piedra	tons.	77044	770425	72309	723102	129872	1298722
Cartón	kilg.	42438	3570	171657	14275	286240	24546
Cartulina	"	7144	2500	3721	1302	4557	1575
Cáscaras para curtir	"	70354	2274	33307	806	13125	263
Cascos vacíos	vlor	..	12908	..	3338	..	4906
Idem desarmados	"	..	16161	..	27376	..	30698
Cera	kilg.	917	611	849	448	768	669
Ceniza de soda	"	34110	1364	..	..	13400	536
Clorato de potasa	"	3521	1466	7877	3151	9782	3913
Cobre en barra y plancha	"	9290	4527	3217	1575	9202	4284
Cola	"	16313	3907	21740	5204	37240	8789
Columnas y tirantes de fierro	"	997929	34891	972539	43771	2013182	89601
Carbonato de potasa	"	220	66	..	..	14	4
Cápsulas para botellas	"	4851	3160	5943	3863	8208	5259
Carruajes (artículos de)	vlor.	..	2972	..	3706	..	4605
Cebada fermentada	kilg.	439954	39608	279614	25170	403789	36341
Dinamita	"	9564	7651	13800	11040	19000	15200
Específico para curar ovejas	"	207716	62557	248387	74465	441388	132408

ARTÍCULOS		1892		1893		1894	
		Cantidades	Valores	Cantidades	Valores	Cantidades	Valores
i carruajes . .	n.º	2	$ 14	185	$ 1295	229	$ 1603
para calzado.	mts.	43212	18638	50938	21216	66426	26353
. . . . .	kilg.	15027	7187	14166	6800	23215	11043
a y parafina .	"	34883	5877	68886	11700	68688	11676
i barras y plan-							
. . . . .	"	1605159	75993	1957528	94315	3214084	150333
ilvanizado para							
. . . . .	"	2134245	152323	1823475	127696	2627216	184283
n lingotes . .	"	71030	1065	45708	686	20310	305
le lana. . .	"	1460	2190	1602	2407	3154	4734
ra techos . .	"	..	..	650	65	5215	521
. . . . .	"	760155	34187	744709	33539	1215176	55222
vivo . . .	"	2105	3157	1892	2838	2236	3354
ía (artículos de)	vlor.	..	1285	..	2270	..	1794
. . . . .	lit.	3344	211	8056	513	4079	260
ca	kilg.	2245	1235	2630	1427	3623	2047
ara máquinas.	"	1110	204	1748	179	2464	467
a	"	672860	67286	532434	53243	670827	67083
. . . . .	"	1775	505	2790	561	1749	259
. . . . .	n.º	1676	2100	2361	1674	1578	1021
s comunes . .	"	..	..	..	..	2000	20
fuego . . .	"	97000	3261	70880	2332	140373	4754
. . . . .	kilg.	7591	2733	8402	2642	28964	11374
a bordar y tejer	"	6669	16534	6536	16305	6662	16656
ía (artículos de)	vlor.	..	3	..	165	..	218
ú oblón. . .	kilg.	9371	2999	6663	2110	14495	4655
espejos . .	vlor.	..	12035	..	11931	..	30163
. . . . .	"	..	18025	..	14733	..	24754
. . . . .	kilg.	73140	2974	62324	2453	42753	1710
s para la agricul-							
viticultura. .	vlor.	..	..	..	1372	..	3761
le soda y potasa	kilg.	5312	319	10686	1452	..	..
a techo. . .	mzs.	..	..	3824	114	500	15
buminado . .	kilg.	177	405	93	214	55	127
ja	"	2607	521	7300	1133	10174	2079
prenta . . .	"	669920	94693	1004098	140699	901196	126171
ntado . . .	"	9251	3330	6736	2421	14267	5132
omo. . . .	"	6300	3528	4588	2345	4373	2307
. . . . .	"	20412	1222	12606	756	28161	1690
s para alparga-							
. . . . .	doc.	33578	30220	15433	12440	5473	4936
. . . . .	kilg.	28279	11308	49465	19530	54972	21924
para vereda. .	m/c.	604	604	21	21	..	..
molino . .	n.º	..	..	8	160	24	520
. . . . .	kilg.	531236	63321	465186	53703	567316	66709
iolín y cuerda.	"	34259	10582	31719	10451	65233	21329
para techo. .	mill.	28	840	..	..	..	..
. . . . .	m/c.	3	14	..	..	..	..
. . . . .	kilg.	125107	9355	113951	8543	92132	6909
. . . . .	"	19045	1566	16814	1513	11947	1101
para carruajes.	"	5854	1083	19855	3668	23654	4361
. . . . .	"	..	..	209892	8045	1101913	27076

ARTÍCULOS		1892		1893		1894	
		Cantidades	Valores	Cantidades	Valores	Cantidades	Valores
Ruedas de fierro	n.º	..	$ ..	..	$ ..	24	$ 96
Sal común	hec.	412323	206166	448248	224137	397828	198913
Idem de roca	kilg.	30156	302	6260	581	21090	211
Sarmientos	n.º	241722	887	75400	721	321745	3285
Semillas	vlor.	..	14822	..	13423	..	32551
Salitre	kilg.	..	..	150	24	..	..
Sulfato de carbono	"	..	..	4014	803	9124	1823
Idem id. soda	"	..	..	200	24	..	..
Idem de cobre	"	57261	11507	81571	16315	66680	13516
Idem de amoniaco	"	3175	1278	..	..	11952	4761
Idem de hierro	"	11110	444	28433	1472	12854	514
Idem y nitrato de potasa	"	1620	486	3600	1080	8534	1366
Idem y superfosfato de cal	"	4874	147	..	..	..	..
Superfosfato de cal	vlor.	..	..	..	91	..	..
Sulfocarbonato de potasa	kilg.	..	..	2510	203	780	61
Sulfuro de cal	"	..	..	995	597	..	..
Soda común	"	391119	17130	414540	16940	522951	20999
Idem cristalizada	"	19658	1485	16080	965	3025	121
Idem doble	"	654748	52380	486530	38922	782373	60994
Seda para coser	"	983	9836	822	7892	956	9562
Tapones de corcho	"	12101	8471	11006	7704	11126	7788
Talco	"	242166	7265	379750	11393	361200	10729
Tejas de barro	mill.	130	3986	110	2967	122	2557
Tierra romana y portland	kilg.	3655590	58028	4097886	65946	4125039	66256
Tierra refractaria	"	37091	1113	48266	1896	34660	1040
Tinta de imprenta	"	8085	1656	9553	2856	8718	2627
Tipos de idem	"	4285	2762	12298	7379	8258	4443
Tiza	"	146665	2553	270694	4088	177301	2692
Utiles y artículos para imprenta	vlor.	..	362	..	978	..	..
Vidrios planos	cajs.	10241	34231	9229	30255	9995	33982
Idem para claraboyas	kilg.	21807	2141	24229	2403	31966	3126
Yeso	"	297739	4467	184527	2778	279238	4189
Yute	"	189455	20829	394807	43429	426933	46963
Zinc en láminas	"	141771	12931	161833	14581	164022	14402
Varias materias y materiales para las industrias (libres de derecho)	vlor.	..	184976	..	97096	..	154249
SUMAS			$3090092		$3281073		$4110860
TOTAL DE VALORES			$4409320		$4551963		$6193138

VII—VARIOS ARTÍCULOS

ARTÍCULOS		1882		1883		1884	
		Cantidades	Valores	Cantidades	Valores	Cantidades	Valores
o	kilog	24908	$ 498	10086	$ 202	..	$ ..
illo	"	200	4	12070	169	..	..
. . . . .	"	80680	999	261186	2949	5588	127
/ pasto . . .	fard.	..	..	110	440	..	..
le soda y mineral	doc.	13478	20585	13769	21273	14445	25731
)n.	kilog	282822	31110	266086	29274	253024	27833
. . . . .	"	332275	14020	185807	7819	186346	7935
os científicos. .	vlor.	..	3482	..	2075	..	1717
ios	n.º	3	145	..	..	2	80
los de escritorio y							
ación	vlor.	..	43759	..	41373	..	57246
ia (artículos). .	"	..	9693	..	8820	..	10120
en general. . .	"	..	585	..	239	..	142
as y romanas. .	kilog	54269	2231	52013	1979	64161	2986
d. id	n.º	95	678	143	1155	226	1606
y balijas. . .	"	76	251	206	288	57	259
tas.	"	..	..	..	..	58	2136
alquitranadas .	"	1680	1133	3678	3038	7087	6730
d	kilog	120	19	..	..	..	..
le alpillera . .	"	97144	16522	51312	8620	74662	12769
dem	n.º	..	..	..	..	1000	96
le loneta. . .	kilg.	5142	1210	..	..	..	..
d. papel . . .	"	4378	942	6756	1335	5443	1067
s, porrones y si-							
s	doc.	13335	4356	36371	10870	80628	24618
de fierro . . .	kilog	20244	4049	19635	3927	31204	6223
d. id	n.º	3	123	..	..	9	334
d. cartón. . .	kilog	..	..	..	..	166	85
de fierro y bronce	n.º	185	1356	31	248	43	401
d. id	kilog	598	90	..	..	..	..
as y canastos .	n.º	288	163	..	..	..	..
nas	"	193	1653	622	6075	444	4007
ı de leña. . .	hect	241929	120965	244183	122091	250865	125433
illas de mano. .	n.º	3	13	..	..	181	805
, carretas y carre-							
s	"	34	1098	23	844	23	661
jes.	"	20	2156	22	2567	36	4575
s económicas. .	kilog	785	107	3476	509	920	141
id	n.º	..	..	..	..	1	22
s de la India y							
dores	cajas	16	18	753	828	..	..
es y vidrios . .	vlor.	..	75941	..	75226	..	107474
de cabra sin curtir	"	..	..	..	600	..	320
id. nutria. . .	"	..	..	..	..	..	400
ría (artículos de)	"	..	1577	..	2392	..	1608
uanas	"	..	3002	..	4780	..	5850
s	"	..	194478	..	179830	..	207462
s	doc.	300	180	239	168	350	210

ARTÍCULOS		Año 1862		Año 1863		Año 186	
		Cantidades	Valores	Cantidades	Valores	Cantidades	V
Escopetas	n.º	873	$ 5504	765	$ 5278	495	$
Estera	mts.	..	..	1201	216	5046	
Estufas de fierro	n.º	1	26	11	110	1	
Idem ídem	kilg.	2387	465	2085	412	555	
Farmacia (artículos de	vlor.	..	15677	..	13145	..	
Ferretería (artículos de	"	..	422500	..	415104	..	
Fósforos	kilg.	15000	9080	644	386	..	
Fusiles	n.º	8	80	42	381	30	
Frascos	vlor.	..	8994	..	11447	..	
Instrumentos de cirujía	"	..	508	..	190	..	
Idem de música	"	..	2318	..	2472	..	
Jabón común	kilg.	31650	3035	32926	3038	39763	
Jergas	"	10140	7309	8544	6177	13816	
Joyas, alhajas y piedras preciosas	vlor.	..	19024	..	20688	..	
Kerosene	lit.	6813382	319297	6953310	321739	7206445	
Lana	kilg.	..	..	..	..	..	
Leña	est.	930	2211	2839	6799	2235	
Libros en blanco	kilg.	24492	13659	8032	4436	29967	
Idem impresos á la rústica	"	56973	20510	50127	18058	60140	
Idem ídem empastados	"	14963	8273	10466	6203	9143	
Loza y porcelana	vlor.	..	77085	..	96377	..	
Mandiles	doc.	182	1638	363	3270	424	
Mercería en general	vlor.	..	490424	..	514810	..	
Monturas	n.º	51	542	40	429	115	
Muebles	vlor.	..	60833	..	33996	..	
Municion	kilg.	35861	2809	20587	1647	38136	
Naipes	gsas.	338	2700	527	4208	479	
Organos	n.º	2	200	1	80	6	
Palitos para dientes	vlor.	..	877	..	634	..	
Papel blanco en general	kilg.	133850	56574	114274	53149	132373	
Idem de estraza	"	488247	78288	564325	90238	504334	
Idem impreso	vlor.	..	19529	..	11133	..	
Idem de seda	kilg.	1210	423	830	291	1785	
Idem secante	"	3210	1123	3454	1219	4152	
Pellones	n.º	592	1128	594	1896	628	
Perfumería en general	vlor.	..	53585	..	61218	..	
Pianos	n.º	68	12910	82	15865	104	
Pistolas	pars.	130	1024	184	1440	10	
Pólvora	kilg.	13710	8145	21989	10701	15723	
Plantas vivas	vlor.	..	670	..	1259	..	
Plata labrada	"	..	2823	..	2237	..	
Pomos vacíos	kilg.	2701	1891	..	..	..	
Relojes de cobre y composición	n.º	482	937	546	1223	1100	
Relojes de mesa y pared	"	1988	4409	2763	4021	5876	
Idem de oro	"	64	2045	158	4920	481	
Idem de plata	"	726	5295	904	6780	1166	
Relojería (artículos de	vlor.	..	253	..	191	..	
Rifles	n.º	2	46	..	..	..	
Revólvers	"	137	754	527	2899	759	

ARTÍCULOS		1892		1893		1894	
		Cantidades	Valores	Cantidades	Valores	Cantidades	Valores
Sables	n.º	36	$ 360	32	$ 320	109	$ 1037
Sanguijuelas. . . .	"	6000	180	8000	240	7330	220
Talabartería (artículos de).	vlor.	..	5033	..	4928	..	8199
Tiros á bala. . . .	mill.	1208	9664	1867	16146	1831	16213
Velas de cera. . . .	kilg.	12	10	..	..	140	112
Idem id. estearina . .	"	91942	27583	91138	27342	89497	26849
Idem id sebo . . .	"	..	..	1209	246	60	12
Wagones.	n.º	..	..	..	..	43	1518
Zorras	"	..	..	..	..	19	528
Artículos sin clasificación	vlor.	..	31181	..	28346	..	43725
Varios artículos libres de derecho. . . .	"	..	11489	..	4038	..	20618
TOTAL DE VALORES. .			$2392117		$2386014		$3025276

VIII—GANADO EN PIÈ

ESPECIES		1892		1893		1894	
		Cantidades	Valores	Cantidades	Valores	Cantidades	Valores
Ganado vacuno. . .	cab.	14267	$ 93693	70634	$ 487144	155398	$ 828672
Idem ovino	"	1667	14042	11597	13974	13066	26453
Idem yeguarizo y caballar.	"	641	65120	5735	53969	9289	60165
Idem mular. . . .	"	39	709	495	3918	1687	13491
Idem porcino . . .	"	5	15	786	6700	126	720
TOTALES.		16619	$ 173570	89247	$ 565705	179566	929501

VALOR DE LA IMPORTACIÓN ANUAL

Á PRECIO DE AFORO

SOBRE LA BASE DE LOS AÑOS 1892 Á 1894

RESÚMEN GENERAL

CATEGORÍAS	1892	1893	1894
I. Bebidas en general	$ 2.632.990	$ 2.664.152	$ 2.966.835
II. Comestibles, cereales y especias. .	4.245.147	4.141.650	3.888 916
III. Tabacos y cigarros	330.599	270.147	254.646
IV. Géneros de toda clase	3.113.235	3.893.315	5.014.993
V. Ropa hecha y artículos confeccionados	1.107.318	1.198.694	1.527.065
VI. Materias para la industria, materiales y máquinas	4.409.320	4.551.963	6.193.138
VII. Varios artículos	2.392.117	2.386.014	3.025.276
VIII. Ganado en pié	173.570	565.705	929.501
Total	$ 18.404.296	$ 19.671.640	$ 23.800.370
Aumento en 1893 comparado con 1892. .	$ 1.267.344	..	..
Aumento en 1894 comparado con 1893. .	..	$ 4.128.730	..

'ORTACIÓN POR PAISES DE PROCEDENCIA

ARTÍCULOS IMPORTADOS EN 1893 Y 1894

I—BEBIDAS EN GENERAL

'ROCEDENCIAS		1893			1894		
		Cantidades	Valores	TOTAL	Cantidades	Valores	TOTAL
:DIENTE DE TODA CLASE							
Cuba. . . .	lit.	2364608	$ 189152		2657009	$ 212561	
. . . . .	"	153369	12269		122164	9843	
. . . . .	"	26304	2096		48803	3948	
ıia	"	19859	1670		3950	515	
s Unidos de N. A.	"	3800	521		..	..	
ica Argentina .	"	4428	363		3282	263	
. . . . .	"	2720	324		1113	132	
. . . . .	"	1374	110		1018	83	
. . . . .	"	24	2		..	..	
ırra	"	..	..		800	78	
ay	"	..	..	$ 206507	105	8	$ 227431
AJENJO							
. . . . .	lit.	21929	7582		18739	6491	
. . . . .	"	2700	972		3475	1253	
ica Argentina .	"	1808	687		..	..	
. . . . .	"	600	214		2992	1073	
. . . . .	"	624	192		..	..	
ırra	"	12	4		624	225	
ıia	"	..	..		120	43	
. . . . .	"	..	..	" 9651	12	8	" 9093
ANÍS							
. . . . .	lit.	3864	1705		13051	5932	
. . . . .	"	1087	217		357	86	
a	"	427	122		963	127	
. . . . .	"	60	12		..	..	
lica Argentina .	"	80	9	" 2065	1450	594	" 6739
BITTER							
a	lit.	131213	58702		146574	65759	
. . . . .	"	2420	1084		240	108	
ırra	"	1237	568		1836	832	
a	"	984	441		2304	1038	

PROCEDENCIAS		1883			1884		
		Cantidades	Valores	TOTAL	Cantidades	Valores	TO
Alemania	lit.	456	$ 206		1170	$ 526	
Iialia.	"	406	182		126	80	
República Argentina .	"	60	27	$ 61210	1720	292	$ 6
CERVEZA							
Inglaterra	lit.	17053	2328		14576	3179	
Alemania	"	6570	1371		8484	1868	
Bélgica	"	1096	238		2310	501	
Brasil	"	150	34		48	11	
República Argentina .	"	132	29		476	85	
Francia	"	..	..	" 4000	240	26	"
COGNAC							
Francia	lit.	95790	44821		123761	56977	
Inglaterra	"	12008	5213		11156	5167	
Italia	"	1552	674		1176	564	
España	"	1302	627		3845	1756	
Alemania	"	1104	530		1478	733	
Bélgica	"	792	380		1896	900	
República Argentina .	"	744	347		1383	620	
Holanda (P. B.) . .	"	364	127		..	..	
Brasil	"	234	98	" 52817	21	7	" 6
GRAPPA							
Italia	lit.	246	20		673	54	
República Argentina .	"	82	6	" 26	100	20	"
GINEBRA							
Bélgica	lit.	21940	3374		24658	3828	
Inglaterra	"	7386	1136		8608	1331	
Holanda (P. B.) . .	"	6269	980		4683	722	
Alemania	"	6194	946		9299	1458	
Chile.	"	72	21		..	..	
Brasil	"	38	6		..	..	
República Argentina .	"	..	..		734	113	
Italia	"	..	..		238	36	
España	"	..	..	" 6463	72	11	" 7
KIRSCH							
Francia	lit.	444	183		372	149	
Alemania	"	48	20		60	24	
Italia	"	48	19		72	29	
Inglaterra	"	20	5		..	..	
Bélgica	"	..	..	" 227	84	34	" 2

PROCEDENCIAS	1893			1894		
	Cantidades	Valores	TOTAL	Cantidades	Valores	TOTAL
LICOR						
ia . . . . . lit.	18287	$ 10022		21678	$ 12094	
erra . . . . . "	1260	713		576	292	
. . . . . "	985	524		1158	556	
:a . . . . . "	840	361		504	281	
a . . . . . "	564	324		417	229	
ınia . . . . . "	1130	219		834	333	
)lica Argentina . "	24	14		167	89	
. . . . . "	15	9		12	7	
. . . . . "	24	6		..	..	
gal. . . . . "	..	..	$ 12192	48	27	$ 13908
RHOM						
.a . . . . . lit.	7668	3283		7340	3187	
erra . . . . . "	256	108		230	92	
. . . . . "	86	31		754	314	
nia . . . . . "	48	21		252	113	
. . . . . "	24	9		91	33	
a . . . . . "	12	5	" 3457	216	98	" 3837
SIDRA						
erra . . . . . lit.	3192	644		3720	749	
a . . . . . "	1996	397		784	151	
a . . . . . "	24	5		1254	244	
. . . . . "	28	4	" 1050	..	..	" 1144
SCHNNAPPS						
nia . . . . . lit.	..	..		252	45	
da (P. B.) . . "	..	..		15	5	
erra . . . . . "	..	..	" ..	12	2	" 52
ERMOUTH Y FERNET						
. . . . . lit.	120432	41568		142195	49529	
ia . . . . . "	24910	7685		29664	8884	
a . . . . . "	774	229		1080	327	
erra . . . . . "	228	69		..	..	
dica Argentina . "	12	3		552	178	
a . . . . . "	..	..	" 49554	480	142	" 59060
VINO CHAMPAGNE						
ia . . . . . lit.	7720	4756		9504	6244	
a . . . . . "	1072	706		2508	1638	

PROCEDENCIAS		1883 Cantidades	1883 Valores	1883 TOTAL	1884 Cantidades	1884 Valores	1884 TOT
Alemania.	lit.	312	$ 208		72	$ 49	
Inglaterra	"	240	146		60	43	
Italia.	"	..	..	$ 5816	108	70	$ 8
VINO TINTO Y BLANCO DE TODA CLASE							
España	lit.	10766959	1301068		11943876	1438866	
Italia.	"	4250529	530290		4685984	568991	
Francia	"	2937358	362626		3160355	394493	
Inglaterra	"	54856	14053		30219	12373	
República Argentina .	"	87370	11234		290080	35439	
Portugal.	"	33657	8897		38215	12322	
Alemania.	"	37197	7779		49523	7395	
Bélgica	"	15751	3339		37431	7139	
Brasil.	"	20979	2562		38122	4864	
Chile.	"	12278	1548		512	99	
Isla de Cuba. . . .	"	2314	278		..	..	
Estados Unidos de N. A.	"	1408	169		1100	132	
Paraguay	"	..	..	"2243843	2958	355	"2482
WHYSKY							
Inglaterra	lit.	11974	4770		13778	5518	
Bélgica	"	798	338		477	191	
República Argentina .	"	266	106		720	285	
Estados Unidos de N. A.	"	150	60	" 5274	568	227	" 6
TOTAL DE VALORES.				$2664152			2966

II—COMESTIBLES, CEREALES Y ESPECIAS

Dulces en general

CONFITES Y TURRÓN							
Francia	kilg.	2918	2320		3418	2735	
Inglaterra	"	1694	1286		4094	2924	
Bélgica	"	760	608		..	..	
Alemania	"	250	200		272	213	
Italia.	"	223	179		848	678	
España	"	190	143		413	330	
República Argentina .	"	..	..	4736	159	126	70
DULCE EN ALMIBAR							
Francia	kilg.	3439	1709		5546	2740	
Bélgica	"	710	206		..	..	

ROCEDENCIAS	1883			1884		
	Cantidades	Valores	TOTAL	Cantidades	Valores	TOTAL
. . . . . kilg.	410	$ 205		1947	$ 973	
ra . . . . "	398	197		1356	676	
. . . . . "	582	118		441	233	
ca Argentina . "	313	112		396	198	
. . . . . "	193	99		782	388	
ia. . . . . "	81	41		..	..	
. . . . . "	120	36	$ 2723	..	..	$ 5208
DULCE SECO						
. . . . . kilg.	1666	1333		971	" 776	
ra . . . . "	1259	649		632	316	
. . . . . "	660	528		1663	1330	
. . . . . "	267	214		646	517	
. . . . . "	110	88		..	..	
ia. . . . . "	22	17		..	..	
. . . . . "	20	13		240	192	
ca Argentina . "	..	..	" 2842	300	196	" 3327
GUAYABADA						
. . . . . kilg.	8585	3863		14035	6316	
Cuba . . . "	129	58		47	20	
ca Argentina . "	..	..		193	87	
ay . . . . "	..	..	" 3921	97	44	" 6467
MAZACOTE						
. . . . . kilg.	1480	222		1526	229	
ay . . . . "	..	..	" 222	741	111	" 340
ILLAS EN GENERAL						
ra . . . . kilg.	3153	1576		2370	1185	
. . . . . "	1968	984		496	248	
. . . . . "	73	37		235	117	
. . . . . "	53	27	" 2624	10	5	" 1555
TICHOLOS						
. . . . . kilg.	5877	1763		2348	704	
ica Argentina . "	..	..	" 1763	105	32	" 736
UMAS DE VALORES. .			$ 18831			$ 24639

PROCEDENCIAS	1883			1884		
	Cantidades	Valores	TOTAL	Cantidades	Valores	TOTAL
Especias en general						
ALCAPARRAS						
Francia . . . . . kilg.	571	$ 113		899	$ 177	
Italia. . . . . "	155	31		120	24	
España . . . . . "	11	2	$ 146	80	16	$ 2
AGÍES						
Chile. . . . . kilg.	8624	2501		10377	2857	
República Argentina . "	1403	407		..	..	
España . . . . . "	160	46	" 2954	..	..	" 28
ANÍS EN GRANO						
España . . . . . kilg.	5708	1427		7368	1845	
Italia. . . . . "	2648	662		3851	1027	
República Argentina . "	493	123		1023	256	
Chile. . . . . "	160	40		..	..	
Inglaterra . . . . "	86	22		..	..	
Francia . . . . . "	..	..	" 2274	181	45	" 31
AZAFRÁN						
España . . . . . kilg.	7025	112400		2992	47872	
Italia. . . . . "	1798	28768		1170	18712	
República Argentina . "	100	1600		190	3040	
Francia . . . . . "	14	224		62	832	
Inglaterra . . . . "	..	..	" 142992	464	7424	" 778
CANELA						
Inglaterra . . . . kilg.	1031	674		968	679	
República Argentina . "	1900	513		2411	1534	
Bélgica . . . . . "	483	130		10	10	
Estados Unidos de N. A. "	248	67		..	..	
Alemania. . . . . "	104	28		2	2	
Brasil . . . . . "	1	1		25	17	
Francia . . . . . "	..	..	" 1413	59	41	" 228
CANELÓN						
Alemania . . . . kilg.	6755	1914		10000	2700	
Inglaterra . . . . "	350	95		407	110	
República Argentina . "	245	66		900	243	
Estados Unidos de N. A. "	92	25		2218	599	
España . . . . . "	..	..	" 2100	200	54	" 370

PROCEDENCIAS	1883			1884		
	Cantidades	Valores	TOTAL	Cantidades	Valores	TOTAL
CLAVO (FLOR DE)						
ınia . . . . . kilg.	1871	$ 748		2743	$ 1097	
. . . . . "	516	206		272	109	
erra . . . . . "	474	190		423	169	
:a . . . . . "	397	159		..	..	
ia . . . . . "	60	24		..	..	
ɔlica Argentina . "	..	..	$ 1327	192	77	$ 1452
COMINO						
. . . . . kilg.	3612	795		2858	699	
a . . . . . "	1962	431		3816	839	
erra . . . . . "	100	22		334	167	
ɔlica Argentina . "	..	..	" 1248	2059	453	" 2158
ɜVA Y SALSA DE TOMATE						
. . . . . kilg.	25499	6453		48516	12132	
ɔlica Argentina . "	3381	887		3136	784	
ia . . . . . "	642	159		1184	293	
a . . . . . "	190	48		56	15	
erra . . . . "	25	6	" 7553	..	..	" 13224
ENCURTIDOS						
erra . . . . kilg.	19850	3891		22182	4352	
ınia . . . . . "	1018	200		375	73	
ia . . . . . "	742	147		1909	377	
a . . . . . "	270	53		63	12	
. . . . . "	246	48		20	4	
:a . . . . . "	195	38		779	153	
ɔlica Argentina . "	..	..		3734	733	
. . . . . "	..	..	" 4377	88	17	" 5721
ESPECIAS						
erra . . . . kilg.	1272	638		1168	593	
ınia. . . . . "	..	..		92	46	
:a . . . . . "	..	..	" 638	50	25	" 664
HONGOS						
. . . . . kilg.	21206	14844		18543	12980	
ɔlica Argentina . "	912	638		2836	1985	
a . . . . . "	155	49		204	143	
ia . . . . . "	64	45		23	11	
:a . . . . . "	..	..	" 15576	24	17	" 15136

PROCEDENCIAS	1883			1884		
	Cantidades	Valores	TOTAL	Cantidades	Valores	TOT
MOSTAZA						
Francia . . . . . kilg.	8150	$ 2087		13097	$ 3343	
Inglaterra . . . . "	1450	372		997	238	
Bélgica . . . . . "	1125	287		..	..	
República Argentina . "	1122	286		1104	282	
Paraguay . . . . "	63	16		..	..	
Italia. . . . . "	..	..	$ 3048	9	2	$ 3
PIMENTÓN						
España . . . . . kilg.	80902	20230		94975	23744	
Italia. . . . . "	3906	977		844	211	
Brasil. . . . . "	1585	396		..	..	
República Argentina . "	1375	344		2200	550	
Francia . . . . . "	..	..	" 21947	1396	349	" 24
PIMIENTA						
Italia. . . . . kilg.	16769	5366		27609	8789	
Inglaterra . . . . "	10950	3689		4767	1619	
Alemania . . . . "	7247	2321		2596	854	
Bélgica . . . . . "	2349	777		298	95	
Francia . . . . . "	1427	457		1005	321	
República Argentina . "	905	289		255	82	
Brasil. . . . . "	..	..		50	25	
España . . . . . "	..	..	" 12899	44	22	" 11
PIÑONES						
Italia. . . . . kilg.	5384	1617		3548	1064	
España . . . . . "	673	169		132	40	
Francia . . . . . "	132	40	" 1826	..	..	" 1
SALSA INGLESA						
Inglaterra . . . . kilg.	3172	1243		1987	783	
República Argentina . "	99	39		..	..	
Francia . . . . . "	..	..	" 1282	33	13	" 7
TRUFAS						
Francia . . . . . kilg.	10	3		..	..	
Italia. . . . . "	..	..	3	27	11	"
SUMAS DE VALORES . .			$ 223603			$ 1709

PROCEDENCIAS	1883			1884		
	Cantidades	Valores	TOTAL	Cantidades	Valores	TOTAL
Fruta fresca en general						
FRUTAS FRESCAS (VARIAS)						
Brasil . . . . . vlor.	..	$ 2984		..	$ 5376	
República Argentina . "	..	2458		..	4806	
Italia . . . . . "	..	2096		..	1567	
Chile. . . . . "	..	344	$ 7882	..	73	$ 11822
NARANJAS						
República Argentina . mllr.	927	4639		1435	7173	
Paraguay . . . . . "	711	3557		379	1898	
Brasil . . . . . "	302	1458	" 9654	289	1444	" 10515
SUMAS DE VALORES. .			$ 17536			$ 22337
Fruta seca en general						
ALGARROBA						
Italia . . . . . kilg.	2850	257		6209	559	
España . . . . . "	..	..	$ 257	1586	143	$ 702
ALMENDRAS						
España . . . . . kilg.	20006	5596		22799	6115	
Italia . . . . . "	12252	3204		10460	2580	
Portugal. . . . . "	1040	375		655	236	
Francia . . . . . "	753	266		386	84	
República Argentina . "	..	..		2373	807	
Bélgica . . . . . "	..	..		90	32	
Inglaterra . . . . "	..	..	" 9441	137	28	" 9882
AVELLANAS						
Italia . . . . . kilg.	19765	2570		16477	2142	
España . . . . . "	4250	568		5702	757	
República Argentina . "	..	..		1056	137	
Francia . . . . . "	..	..		595	77	
Chile. . . . . "	..	..		393	51	
Alemania . . . . . "	..	..	" 3138	314	41	" 3205
CASTAÑAS						
Italia . . . . . kilg.	158551	17290		123854	13624	
Francia . . . . . "	1990	219		2542	280	
España . . . . . "	106	12		1750	192	
República Argentina . "	60	6		769	82	
Bélgica . . . . . "	..	..	" 17527	25	3	" 14181

PROCEDENCIAS	1883			1884		
	Cantidades	Valores	TOTAL	Cantidades	Valores	TOT
CHUFAS						
España . . . . . kilg.	1445	$ 144		908	$ 91	
Italia. . . . . "	165	17	$ 161	158	16	$
CIRUELAS						
Francia . . . . . kilg.	26518	7313		33298	8970	
España . . . . . "	1619	281		217	45	
Inglaterra . . . . . "	225	63		..	..	
Italia. . . . . "	390	59		384	93	
Chile . . . . . "	368	55		1028	154	
Brasil . . . . . "	25	7	" 7778	..	..	"
DATILES						
Alemania. . . . . kilg.	20529	5132		13653	3413	
Italia. . . . . "	3095	774		1606	402	
Francia.. . . . . "	1274	318		2077	519	
Inglaterra . . . . . "	923	231		5328	1332	
España . . . . . "	54	14	" 6469	4377	1094	"
NUECES						
Chile. . . . . kilg.	133768	12035		150254	13524	
República Argentina . "	2036	183		9226	830	
Francia.. . . . . "	908	82		260	23	
Italia. . . . . "	600	54		2231	199	
España . . . . . "	446	40		..	..	
Brasil. . . . . "	15	2		..	..	
Alemania. . . . . "	..	..	" 12396	2923	263	"
OREJONES						
Chile. . . . . kilg.	75353	11120		84266	12541	
República Argentina . "	3306	491		6668	1000	
Inglaterra . . . . "	1270	190		165	25	
Italia . . . . . "	300	45		465	70	
España . . . . . "	13	2		106	26	
Brasil. . . . . "	..	..	" 11848	35	5	"
PASAS DE HIGO						
Italia. . . . . kilg.	211108	29556		204403	28616	
República Argentina . "	20546	2876		24265	3397	
España . . . . . "	12834	1797		4010	561	
Chile. . . . . "	2595	363		..	..	
Francia . . . . . "	375	53		1957	274	

PROCEDENCIAS	1893			1894		
	Cantidades	Valores	TOTAL	Cantidades	Valores	TOTAL
Inglaterra . . . . kilg.	363	$ 51		2396	$ 336	
Portugal. . . . . "	..	..	$ 34696	156	22	$ 33206
PASAS DE UVA						
España . . . . . kilg.	230085	32212		255571	35896	
Italia. . . . . "	35277	5647		17586	2796	
Francia . . . . . "	24389	4159		122	17	
Inglaterra . . . . "	3885	826		3124	623	
Alemania . . . . "	1605	321		3271	654	
República Argentina . "	1731	243	" 43408	13893	2032	" 42018
SUMAS DE VALORES. .			$ 147119			$ 147829
Legumbres y cereales						
AJOS Y CEBOLLAS						
República Argentina . vlor.	..	80		..	208	
Brasil . . . . . "	..	4		..	..	
España . . . . . "	..	..	$ 84	..	362	$ 570
ALPISTE						
Italia. . . . . kilg.	6137	614		1000	100	
República Argentina . "	110	11		640	64	
España . . . . . "	100	10	" 635	599	60	" 224
ARRÓZ						
Italia. . . . . kilg.	1784342	160591		1694568	152511	
Alemania. . . . . "	1708203	153738		1370126	123311	
República Argentina . "	111154	10004		106755	9708	
Brasil . . . . . "	61796	5562		39867	3595	
Bélgica . . . . . "	30855	2777		41962	3776	
Francia . . . . . "	11488	1034		10587	953	
España . . . . . "	2788	251		54748	2673	
Inglaterra . . . . "	59	5	" 333962	752	68	" 296595
ARVEJAS						
Chile. . . . . kilg.	4022	402		5541	554	
Francia . . . . . "	1711	171		1063	106	
Inglaterra . . . . "	1339	134		328	33	
España . . . . . "	200	20		..	..	
Italia. . . . . "	45	5	" 732	..	..	" 693

PROCEDENCIAS	1883			1884		
	Cantidades	Valores	TOTAL	Cantidades	Valores	TOTAL
AVENA						
Inglaterra . . . . kilg.	8543	$ 343		14290	$ 552	
Francia . . . . . "	2590	120		..	..	
República Argentina . "	2253	90	$ 553	..	..	$ 5
CEBADA						
Chile. . . . . kilg.	168408	7578		277451	12518	
República Argentina . "	4468	201		7440	670	
Inglaterra . . . . "	847	95		4113	493	
Alemania . . . . "	228	14		7561	685	
Brasil . . . . . "	97	4		..	..	
Francia . . . . . "	23	3		140	17	
Italia. . . . . "	..	..	" 7895	70	5	" 143
CEBADILLA						
Inglaterra . . . . kilg.	4339	521		3255	393	
Alemania . . . . "	1466	176		4646	549	
Francia . . . . . "	635	76	" 773	134	16	" 9
CHUÑO						
Estados Unidos de N. A. kilg.	12064	2413		10387	2077	
Inglaterra . . . . "	5022	1004		1846	369	
Francia . . . . . "	2355	471		1801	460	
República Argentina . "	958	192		4410	882	
Alemania . . . . "	100	20		627	126	
Italia. . . . . "	..	..	" 4100	500	100	" 40
FARÍÑA						
Brasil. . . . . kilg.	1935322	77427		1304957	52198	
República Argentina . "	800	32	" 77459	..	..	" 521
GARBANZOS						
Chile. . . . . kilg.	104217	13550		100104	13013	
España . . . . . "	6851	891		11814	1536	
Italia. . . . . "	4891	605		11000	1430	
Inglaterra . . . . "	840	109		28	4	
República Argentina . "	..	..		9460	1230	
Alemania . . . . "	..	..		1015	132	
Francia . . . . . "	..	..	" 15155	562	73	" 17

PROCEDENCIAS	1883			1884		
	Cantidades	Valores	TOTAL	Cantidades	Valores	TOTAL
HABAS						
Italia . . . . . kilg.	505	$ 51		..	$ ..	
España . . . . . "	381	38		74	7	
República Argentina . "	60	6		..	..	
Inglaterra . . . . "	51	5		..	..	
Francia . . . . . "	..	..	$ 100	300	30	$ 37
HARINA DE ARVEJA						
Inglaterra . . . . kilg.	295	30	" 30	100	10	" 10
HARINA DE AVENA						
Inglaterra . . . . kilg.	6511	651		5619	562	
Francia . . . . . "	3965	397		1083	108	
Bélgica . . . . . "	..	..		505	51	
Italia . . . . . "	..	..	" 1048	20	2	" 723
HARINA DE CASTAÑA						
Italia . . . . . kilg.	923	92	" 92	276	28	" 28
HARINA DE GARBANZO						
Italia . . . . . kilg.	20475	2047		14508	1451	
España . . . . . "	575	58	" 2105	..	..	" 1451
HARINA DE MAÍZ						
Inglaterra . . . . kilg.	92	9		224	22	
Italia . . . . . "	6	1	" 10	..	..	" 22
HARINA DE TRIGO						
República Argentina . kilg.	18000	1440		..	..	
Italia . . . . . "	3053	244		6108	489	
Alemania . . . . . "	2652	212		10	1	
Brasil . . . . . "	350	28	" 1924	..	..	" 490
LEGUMBRES						
República Argentina . vlor.	..	63		..	87	
Francia . . . . . "	..	47		..	73	
España . . . . . "	..	..	" 110	..	19	" 179

PROCEDENCIAS		1883			1884		
		Cantidades	Valores	TOTAL	Cantidades	Valores	T
LENTEJAS							
Chile	kilg.	5221	$ 626		13716	$ 1646	
Francia	"	294	35		90	11	
España	"	95	12		235	28	
Bélgica	"	..	..		1170	140	
Alemania	"	..	..	$ 673	484	58	$
MAICENA							
Estados Unidos de N. A.	kilg.	3632	726		285	57	
República Argentina	"	..	..	" 726	703	141	"
MAÍZ							
República Argentina	kilg.	26763	706		3959	63	
Brasil	"	..	..	" 706	2590	70	"
MANDIOCA, AREBUTA, SAGÚ, TAPIOCA Y SÉMOLA							
Francia	kilg.	1993	405		1696	339	
Inglaterra	"	1518	295		1777	355	
Paraguay	"	5623	281		554	28	
República Argentina	"	1533	77		22	4	
Isla de Cuba	"	..	..		1692	185	
Bélgica	"	..	..		863	43	
Italia	"	..	..	" 1058	5	1	"
MANÍ							
República Argentina	kilg.	3546	248		5594	392	
Brasil	"	..	..	" 248	146	10	"
PAPAS							
República Argentina	kilg.	5391487	242900		265636	11954	
Francia	"	121101	5449		135164	6081	
Brasil	"	12293	553		1530	69	
Estados Unidos de N. A.	"	6235	281		..	..	
Inglaterra	"	2090	94		27097	1219	
Alemania	"	..	..		38730	1743	
Italia	"	..	..		5325	240	
Chile	"	..	..	" 249277	375620	16903	"
POROTOS							
Chile	kilg.	193196	14712		173250	12994	
Italia	"	5493	424		10210	766	
Brasil	"	3757	282		8580	680	

PROCEDENCIAS	1893			1894		
	Cantidades	Valores	TOTAL	Cantidades	Valores	TOTAL
España . . . . . kilg.	2050	$ 153		920	$ 69	
República Argentina . "	1625	121		1060	79	
Francia . . . . . "	203	15		559	42	
Alemania . . . . . "	..	..	$ 15707	2345	176	$ 14806
TRIGO						
República Argentina . kilg.	717091	2428		22964	312	
España . . . . . "	985	39		..	..	
Inglaterra . . . . . "	415	11		..	..	
Italia. . . . . "	200	3	" 2481	805	13	" 325
SUMAS DE VALORES . .			$ 717643			$ 447461
Pescados y mariscos en general						
ANCHOAS						
Italia. . . . . kilg.	3118	623		7166	1434	
Francia . . . . . "	556	111		644	144	
España . . . . . "	435	83		1461	292	
Inglaterra . . . . . "	200	40		83	14	
Alemania . . . . . "	106	21		101	20	
República Argentina . "	48	10	$ 888	..	..	$ 1904
ARENQUES						
Inglaterra . . . . . kilg.	310	74		..	..	
Idem. . . . . caj's	144	43		588	176	
Italia. . . . . "	150	45		732	220	
España . . . . . "	12	4	" 166	..	..	" 396
ATÚN						
Italia. . . . . kilg.	3012	1506		1958	979	
Francia . . . . . "	233	117	" 1623	269	135	" 1114
BACALAO						
Alemania . . . . . kilg.	271400	40710		276735	41510	
República Argentina . "	35570	5336		2474	371	
Inglaterra . . . . . "	18826	2824		3582	537	
España . . . . . "	1365	205		3792	569	
Brasil. . . . . "	60	9		1393	209	
Francia . . . . . "	56	8		558	84	
Italia. . . . . "	..	..		2000	300	
Estados Unidos de N. A. "	..	..	" 49092	144	22	" 43602

PROCEDENCIAS	1893			1894		
	Cantidades	Valores	TOTAL	Cantidades	Valores	TOTAL
CALAMARES						
España . . . . . kilg.	57	$ 29	$ 29	401	$ 200	$
CAMARONES						
Brasil . . . . . kilg.	5	1		254	40	
Inglalerra . . . . . "	..	..	" 1	9	1	"
OSTRAS Y LANGOSTAS						
Estados Unidos de N. A. kilg.	10014	3064		10491	3147	
Inglaterra . . . . . "	1608	482		2138	641	
Francia . . . . . "	236	71		326	98	
Alemania . . . . . "	92	28		14	4	
República Argentina . "	..	..		2437	729	
Brasil . . . . . "	..	..	" 3645	225	68	" 4
PESCADO EN SALMUERA						
España . . . . . kilg.	11550	1741		1726	345	
Italia . . . . . "	8424	1669		3611	742	
Alemania . . . . . "	418	83		418	83	
República Argentina . "	41	8		..	..	
Inglaterra . . . . . "	20	4		214	43	
Brasil . . . . . "	12	3	" 3508	13	3	" 1
PEZ PALO						
Alemania . . . . . kilg.	5769	866		11710	1757	
Italia . . . . . "	5401	803		4248	637	
Inglaterrra . . . . . "	..	..	" 1669	88	13	" 2
SALMÓN						
Inglaterra . . . . . kilg.	179	71	" 71	..	..	" ..
SARDINAS EN ACEITE						
Francia . . . . . kilg.	30099	15040		35608	17804	
España . . . . . "	29540	14770		13781	6890	
Italia . . . . . "	4660	2330		3682	1841	
Alemania . . . . . "	2176	1088		1806	903	
República Argentina . "	638	315		1791	895	
Bélgica . . . . . "	311	155		1950	975	
Portugal . . . . . "	162	81		955	478	
Inflaterra . . . . . "	101	50		2403	1196	

PROCEDENCIAS	1893 Cantidades	1893 Valores	1893 TOTAL	1894 Cantidades	1894 Valores	1894 TOTAL
Brasil . . . . . kilg.	3	$ 2		..	$ ..	
Holanda (P. B.) . . . "	..	..	$ 33831	87	44	$ 31026
SARDINAS PRENSADAS						
España . . . . . kilg.	75	11		30106	4621	
Alemania . . . . . "	..	..	" 11	2710	406	" 5027
SUMAS DE VALORES . .			$ 94534			$ 91620
Otros comestibles						
ACEITE DE OLIVO						
Italia . . . . . kilg.	766674	$ 229969		689357	$ 206807	
Idem. . . . . lit.	1030	474		492	187	
España . . . . . kilg.	162309	48692		175955	52786	
Idem. . . . . lit.	588	135		606	282	
Francia . . . . . kilg.	161383	48415		98220	29466	
Idem. . . . . lit.	4880	1583		9324	3030	
República Argentina . kilg.	25103	7531		11287	3386	
Idem ídem . . . . lit.	..	..		228	64	
Inglaterra . . . . kilg.	739	222		4364	1309	
Idem. . . . . lit.	..	..		72	33	
Brasil . . . . . kilg.	69	20		55	17	
Idem . . . . . lit.	..	..		12	3	
Bélgica . . . . . kilg.	..	..	$ 337041	706	212	$ 297582
ACEITE DE OLIVO MEZCLA						
Italia. . . . . kilg.	..	..		15954	3191	
Francia . . . . . "	..	..	" ..	3499	615	" 3806
ACEITUNAS						
España . . . . . kilg.	100236	$ 10313		90068	10079	
Francia . . . . . "	2712	271		4264	435	
Inglaterra . . . . "	1167	143		3364	403	
Italia. . . . . "	205	20		7020	812	
Brasil . . . . . "	3	2		..	..	
República Argentina . "	..	..		3960	416	
Portugal. . . . . "	..	..	" 10749	300	30	" 12175
AZÚCAR						
Inglaterra . . . . kilg.	5562110	" 512503		5275378	475135	
Italia. . . . . "	2468242	246297		1508654	150085	

PROCEDENCIAS		1893			1894		
		Cantidades	Valores	TOTAL	Cantidades	Valores	TOT
Francia	kilg.	2186482	$ 217946		3372515	$ 337106	
Alemania	"	1883342	180994		3157159	306291	
República Argentina	"	551453	54455		302047	27672	
Brasil	"	515329	46437		762977	68771	
Bélgica	"	177583	16878		227047	21261	
España	"	78034	7762		57106	5588	
Isla de Cuba	"	11370	1052		..	..	
Estados Unidos de N. A.	"	2480	248		2289	229	
Chile	"	1063	96		20447	1840	
Paraguay	"	536	47	$1284715	..	..	$139
BIZCOCHOS							
Brasil	kilg.	81	28		125	44	
España	"	73	26		84	29	
Italia	"	69	24		46	16	
Francia	"	55	19		23	8	
Inglaterra	"	..	.		175	51	
República Argentina	"	..	..	" 97	34	12	"
COCOA							
Inglaterra	doc.	40	40	" 40	204	136	"
CACAO							
Brasil	kilg.	8119	3248		17951	7180	
Chile	"	6684	2674		11903	4761	
Inglaterra	"	802	401		1208	535	
Alemania	"	249	124		248	124	
Francia	"	143	58		75	38	
Italia	"	10	5		264	132	
España	"	10	5		..	..	
República Argentina	"	..	..		1454	583	
Bélgica	"	..	..	" 6515	140	70	" 13
CASCARILLA DE CACAO							
República Argentina	kilg.	2526	101		..	..	
Inglaterra	"	460	18	" 119	..	..	" ..
CAFÉ							
Brasil	kilg.	861012	206641		960797	230600	
Francia	"	27216	6532		7843	1882	
Chile	"	11526	2766		4831	1712	
Inglaterra	"	6311	1515		2260	543	
España	"	4338	1041		1193	286	
República Argentina	"	2064	495		4297	1031	

PROCEDENCIAS		1883			1884		
		Cantidades	Valores	TOTAL	Cantidades	Valores	TOTAL
. . . . .	kilg.	1810	$ 435		..	$ ..	
ca	"	316	76	..	..	..	
ania	"	..	..	$ 21950	896	215	$ 236269
CAFÉ ACHICORIA							
ca	kilg.	44378	5547		62624	7881	
ania	"	15254	1907		34963	4383	
terra	"	13438	1680		4825	603	
cia	"	12516	1564		2164	271	
blica Argentina .	"	1440	180		..	..	
. . . . .	"	50	6		50	6	
ña	"	..	..	" 1088	2400	300	" 13444
CHOCOLATE							
cia	kilg.	54030	34314		66209	39725	
terra	"	6355	3987		5466	3295	
ña	"	6164	3698		2526	1515	
. . . . .	"	4187	2512		3239	1944	
blica Argentina .	"	1894	1136		1145	687	
ania	"	260	161		2206	1330	
ca	"	90	54		1259	755	
l.	"	..	..	" 45862	46	28	" 49279
NSERVAS ALIMENTICIAS							
cia	kilg.	10291	4319		18228	8035	
ña	"	8034	3454		10774	5080	
l.	"	6439	2808		11361	5036	
ania	"	1305	650		1549	756	
los Unidos de N. A.	"	1695	687		511	245	
iblica Argentina .	"	1954	565		2529	773	
terra	"	1139	541		1580	692	
ica	"	612	293	..	50	25	
il	"	953	277		..	..	
ugal	"	12	6	" 13550	85	42	" 20681
FIDEOS							
a.	kilg.	10481	1677		5350	856	
cia	"	720	115		340	55	
il	"	233	37	" 1829	20	3	" 914
FRUTA EN CONSERVA							
a.	kilg.	5008	1001	..	9017	1807	
terra	"	34	6		206	41	

PROCEDENCIAS	1893			1894		
	Cantidades	Valores	TOTAL	Cantidades	Valores	TOT
Brasil . . . . . kilg.	..	$ ..		220	$ 64	
Francia . . . . . "	..	..		161	45	
Bélgica . . . . . "	..	..		144	28	
República Argentina . "	..	..	$ 1007	140	28	$ 2
GALLETA COMÚN						
Brasil . . . . . kilg.	287	34	" 34	556	67	"
GALLETA DULCE						
Inglaterra . . . . kilg.	59008	20725		64155	22453	
Alemania . . . . "	2311	899		1289	451	
República Argentina . "	2027	710		2573	901	
Italia. . . . . "	961	336		470	164	
Bélgica . . . . . "	578	202		102	36	
Estados Unidos de N. A. "	148	52		..	..	
España . . . . . "	..	..		2814	985	
Francia . . . . . "	..	..	" 22834	37	13	" 25
GELATINA						
Inglaterra . . . . kilg.	8578	6004		2786	1950	
Francia . . . . . "	445	312		710	497	
Alemania . . . . "	119	83		395	273	
República Argentina . "	..	..		200	140	
Italia. . . . . "	..	..	" 6399	25	18	" 2
GRASA DE CERDO						
Estados Unidos de N. A . kilg.	62226	17431		62987	14935	
República Argentina . "	6467	1807		2700	756	
España . . . . . "	1038	302		28	8	
Francia . . . . . "	894	250		240	67	
Brasil . . . . . "	245	69		15	4	
Italia. . . . . "	..	..		1085	304	
Inglaterra . . . . "	..	..	" 19859	385	108	" 161
GRASA DE VACA						
Brasil . . . . . kilg.	30	5		1291	196	
República Argentina . "	..	..	" 5	170	25	" 2
HARINA LACTEA						
Francia . . . . . kilg.	705	71		2320	232	
Alemania . . . . "	..	..		12	1	
República Argentina . "	..	..	" 71	10	1	" 1

PROCEDENCIAS	1893			1894		
	Cantidades	Valores	TOTAL	Cantidades	Valores	TOTAL
HUEVOS						
ica Argentina . vlor.	..	$ 5	$ 5	..	$ 78	$ 78
JAMÓN						
rra . . . . kilg.	14515	6417		15747	7173	
. . . . . "	1239	570		475	219	
. . . . . "	716	329		1698	230	
ia . . . . "	595	274		1304	579	
. . . . . "	70	32		66	30	
. . . . . "	..	..	" 7622	20	9	" 8240
CHE CONDENSADA						
rra . . . . kilg.	515	309		982	589	
. . . . . "	286	171		685	411	
ia. . . . . "	108	65		..	..	
. . . . . "	80	48	" 593	..	..	" 1000
MANTECA						
ia. . . . . kilg.	4415	2789		4276	2694	
. . . . . "	2656	1673		2905	1822	
. . . . . "	960	603		2122	1337	
. . . . . "	360	227		..	..	
ica Argentina . "	250	157		99	62	
. . . . . "	75	47		..	..	
. . . . . "	..	..		198	125	
. . . . . "	..	..	" 5496	13	8	" 6048
MIEL DE ABEJA						
. . . . . kilg.	..	..	" ..	18	5	" 5
MIEL DE CAÑA						
. . . . . kilg.	30390	1822		27872	1672	
ica Argentina . "	636	38		400	20	
ay . . . . "	545	33		..	..	
rra . . . . "	453	27		812	49	
Cuba. . . . "	..	..	" 1920	46826	3009	" 4750
QUESO						
. . . . . kilg.	74856	30691		63102	25871	
ia . . . . "	13284	5446		10145	4159	

PROCEDENCIAS	1883			1884		
	Cantidades	Valores	TOTAL	Cantidades	Valores	T
Bélgica . . . . . kilg.	11105	$ 4556		10447	$ 4069	
Holanda (P. B.) . . "	3030	1242		3713	1523	
Inglaterra . . . . "	2172	890		2543	1042	
República Argentina . "	1778	663		1804	959	
Francia . . . . . "	1143	469		3007	1233	
España . . . . . "	58	24		2514	1041	
Brasil . . . . . "	..	..		93	38	
Portugal . . . . "	..	..	$ 43981	14	6	$
SALCHICHÓN						
Italia . . . . . kilg.	5337	3736		5672	3970	
España . . . . . "	112	78		238	167	
Alemania . . . . "	42	29		91	64	
Francia . . . . . "	37	26		130	91	
Brasil . . . . . "	6	4		..	..	
Inglaterra . . . . "	..	..		200	140	
República Argentina . "	..	..	3873	14	10	
SAL FINA						
Inglaterra . . . . kilg.	131321	6523		129443	6671	
Brasil . . . . . "	18	2		..	..	
España . . . . . "	..	..		1004	98	
Francia . . . . . "	..	..	6525	740	73	
TÉ						
Inglaterra . . . . kilg.	73349	58517		51666	41333	
Bélgica . . . . . "	5517	4414		4111	3289	
República Argentina . "	4989	3835		6716	5201	
Italia . . . . . "	4066	3253		19221	15377	
Alemania . . . . "	1433	1146		1856	1485	
India, China y Japón. "	404	323		576	461	
Brasil . . . . . "	230	184		..	..	
Francia . . . . . "	197	158		888	710	
Estados Unidos de N. A. "	60	48		55	44	
España . . . . . "	24	19	71897	843	674	
TOCINO						
Inglaterra . . . . kilg.	515	129		1190	297	
España . . . . . "	59	15	144	..	..	
VINAGRE						
Francia . . . . . lit.	10112	708		5430	425	
Italia . . . . . "	4400	320		510	36	

PROCEDENCIAS	1883 Cantidades	1883 Valores	1883 TOTAL	1884 Cantidades	1884 Valores	1884 TOTAL
España . . . . . lit.	1825	$ 128		2000	$ 140	
Inglaterra . . . . . "	552	70		436	50	
Alemania . . . . . "	102	23		279	20	
Brasil . . . . . "	267	19		46	3	
República Argentina . "	20	1	$ 1269	3037	212	$ 886
YERBA MATE						
Brasil . . . . . kilg.	7824246	782425		7025453	702545	
Paraguay . . . . . "	110683	11068		145980	14598	
República Argentina . "	43363	4336	" 797829	361737	36174	" 753317
YERBA MATE EN HOJA						
Brasil . . . . . kilg.	1989	119	" 119	20066	1204	" 1204
SUMAS DE VALORES. .			$2922384			$2984122
TOTAL DE VALORES . .			$4141650			$3888916

III—TABACOS Y CIGARROS

Cigarros						
CIGARROS DE HOJA						
Francia . . . . . kilg.	1115	$ 4265		2217	$ 9937	
Isla de Cuba. . . . "	581	2624		533	2544	
Alemania . . . . "	707	1994		387	1029	
Italia. . . . . "	2009	1807		2631	2367	
Estados Unidos de N. A. "	93	418		..	..	
Bélgica . . . . . "	342	308		120	108	
República Argentina . "	85	77		2	2	
Brasil . . . . . "	7	6		..	..	
Paraguay . . . . "	4	4	$ 11503	..	..	$ 15987
CIGARROS TABACO BLANCO						
Isla de Cuba. . . . kilg.	..	..	..	12	29	" 29
SUMAS DE VALORES. .			$ 11503			$ 16016

PROCEDENCIAS	1883			1884		
	Cantidades	Valores	TOTAL	Cantidades	Valores	TOTAL
Tabacos						
PICHUÁ						
Brasil . . . . . kilg.	34934	$ 13974		29495	$ 11798	
Estados Unidos de N. A. "	15	31	$ 14005	..	..	$ 11
RAPÉ						
Alemania . . . . kilg.	1950	1755		1945	1756	
Italia . . . . . "	1621	1459		2419	2177	
Francia . . . . . "	45	40		77	69	
Inglaterra . . . . "	..	..		169	152	
Brasil . . . . . "	..	..		30	27	
España . . . . . "	..	..	" 3254	3	3	" 4
TABACO DE HOJA EN RAMA						
Alemania . . . . kilg.	140167	52580		88319	36735	
Brasil . . . . . "	145015	41502		144579	54251	
Estados Unidos de N. A. "	56727	20138		92966	33080	
Inglaterra . . . . "	33983	11888		10111	3724	
Paraguay . . . . "	81082	11712		50362	7304	
República Argentina . "	38281	10442		54436	18677	
Bélgica . . . . . "	11837	4407		1431	525	
Francia . . . . . "	8162	4110		5204	3545	
Isla de Cuba. . . . "	2680	1767		4974	3823	
España . . . . . "	1186	446		85	12	
Holanda (P. B.) . . . "	75	27		75	27	
Italia . . . . . "	..	..	" 159019	200	70	" 1617
TABACO DE HOJA PICADO						
Francia . . . . . kilg.	5232	6278		3652	3813	
Isla de Cuba. . . . "	1774	2129		234	234	
Alemania . . . . "	941	1129		20	24	
Inglaterra . . . . "	349	419		313	321	
República Argentina . "	64	77		468	561	
Brasil . . . . . "	48	58		8	9	
Bélgica . . . . . "	30	36		..	..	
Estados Unidos de N. A. "	97	34	" 10160	154	185	" 51
TABACO NEGRO PICADO						
Brasil . . . . . kilg.	203	122		76	46	
República Argentina . "	..	..	" 122	5	3	"

PROCEDENCIAS	1883			1884		
	Cantidades	Valores	TOTAL	Cantidades	Valores	TOTAL
ABACO NEGRO EN RAMA						
l . . . . . kilg.	173351	$ 71077		131116	$ 53758	
blica Argentina . "	2452	1005	$ 72082	4608	1889	$ 55647
ABACO EN TABLILLAS PARA MASCAR						
terra . . . . . kilg.	5	2		..	..	
los Unidos de N. A. "	..	..	" 2	31	32	" 32
SUMAS DE VALORES. .			$ 258644			$ 238630
TOTAL DE VALORES . .			$ 270147			$ 254646

IV—GÉNEROS DE TODA CLASE

ARPILLERA						
terra . . . . kilg.	1502774	$ 208345		2286675	$ 317563	
ania. . . . . "	98890	13870		10789	1510	
blica Argentina . "	43716	5990		361669	50357	
ca . . . . . "	17283	2420		44470	6226	
. . . . . "	5364	751		..	..	
ia . . . . . "	4335	624		24060	3366	
ia . . . . . "	42	6		..	..	
os Unidos de N. A. "	..	..		7139	999	
. . . . . "	..	..	$ 232006	300	40	$ 380061
BAYETA						
terra . . . . kilg.	15647	15647		20268	20268	
ca . . . . . "	416	416		993	993	
blica Argentina . "	202	202		..	..	
ania. . . . . "	140	140	" 16405	1247	1247	" 22508
CASIMIR						
terra . . . . kilg.	276921	432049		350322	565277	
ia . . . . . "	18859	54465		27048	67863	
ca . . . . . "	17762	50666		17838	49252	
ania. . . . . "	11965	30164		22691	57295	
blica Argentina . "	2073	4005		14205	24117	
ia . . . . . "	573	1719		142	426	
. . . . . "	26	78	" 573146	3914	6101	" 770331

PROCEDENCIAS	1893			1894		
	Cantidades	Valores	TOTAL	Cantidades	Valores	TOT.
CHUSE						
Inglaterra . . . . mts.	4602	$ 740		10953	$ 1720	
Francia . . . . . "	..	..	$ 740	517	114	$ 1
ENCERADOS						
Inglaterra . . . . kilg	450	162		4839	1803	
República Argentina . "	140	50		12	4	
Estados Unidos de N. A. "	..	..	" 212	630	231	" 2
FRANELA						
Inglaterra . . . . kilg.	11727	26271		9417	21319	
Alemania . . . . "	9519	22623		15096	35017	
Francia . . . . . "	4488	10754		5352	12630	
Bélgica . . . . . "	1036	2483		1744	4186	
Italia . . . . . "	282	628		130	260	
República Argentina . "	249	597	" 63356	250	607	" 74
GÉNEROS DE ALGODÓN						
Inglaterra . . . . kilg.	2134163	1595688		2579666	1950848	
Idem. . . . . mts.	1594003	151700		1827046	181118	
Alemania . . . . kilg.	234068	198280		211520	182841	
Idem. . . . . mts.	58235	5847		74899	8481	
Italia . . . . . kilg.	128340	94300		184256	135248	
Idem. . . . . mts.	27818	3158		37853	6028	
Bélgica . . . . . kilg.	72580	59391		79772	67527	
Idem. . . . . mts.	42596	3960		43445	4209	
Francia . . . . . kilg.	68151	51731		76316	62975	
Idem. . . . . mts.	117266	12490		185116	17001	
Estados Unidos de N. A. kilg.	42444	31624		68212	45641	
República Argentina . "	31193	21176		75199	59562	
Idem idem . . . . mts.	10594	1426		29396	3647	
España . . . . . kilg.	397	319		627	515	
Paraguay . . . . "	207	186		..	..	
Brasil . . . . . "	251	137	"2231413	10	9	"27316
GÉNEROS DE HILO						
Bélgica . . . . . kilg.	34680	29168		44547	37764	
Idem. . . . . mts.	464	296		3354	1254	
Inglaterra . . . . kilg.	24097	27933		34035	35915	
Idem. . . . . mts.	1971	618		3200	863	
Alemania . . . . kilg.	18509	20765		33455	30634	
Idem. . . . . mts.	1493	857		1644	835	
Francia . . . . . kilg.	4761	4282		6116	5764	
Idem. . . . . mts.	890	492		2040	769	

PROCEDENCIAS	1883			1884		
	Cantidades	Valores	TOTAL	Cantidades	Valores	TOTAL
a . . . . . kilg.	1283	$ 1351		2577	$ 2807	
a. . . . . mts.	1618	508		5322	1598	
aña . . . . . kilg.	366	586		..	..	
a. . . . . mts.	753	280		..	..	
ública Argentina . "	..	..		2676	831	
a. . . . . kilg.	..	..	$ 87136	4778	4289	$ 123323
ÉNEROS DE HILO MEZCLA						
aterra . . . . kilg.	17075	12773		8872	6461	
a. . . . . mts.	328	48		160	35	
gica . . . . . kilg.	5878	4514		6983	5776	
mania . . . . "	1678	1223		6179	6156	
acia . . . . . "	573	448		296	356	
a. . . . . mts.	1488	427		..	..	
ública Argentina . kilg.	235	176	" 19609	1020	765	" 19549
GÉNEROS DE LANA						
acia . . . . . kilg.	12895	39295		25274	71932	
a. . . . . mts.	62613	16705		102250	29489	
aterra . . . . kilg.	11898	33969		10755	27287	
a. . . . . mts.	97034	25111		125272	33273	
gica . . . . . kilg.	8300	21668		6944	20436	
a. . . . . mts.	38373	9642		30187	8044	
mania. . . . . kilg.	6455	17163		12384	33214	
a. . . . . mts.	21333	5749		30450	8389	
ública Argentina . kilg.	550	1697		514	1603	
a idem . . . . mts.	4425	963		757	219	
a . . . . . kilg.	265	668	" 172630	511	1333	" 235219
ÉNEROS DE LANA MEZCLA						
aterra . . . . mts.	419146	72479		466591	88662	
a. . . . . kilg.	7220	11485		12255	22393	
acia . . . . . mts.	42398	11494		11413	3748	
a. . . . . kilg.	194	277		1959	3691	
mania . . . . mts.	21261	5099		28617	8344	
a. . . . . kilg.	4115	7859		6856	10233	
gica . . . . . mts.	16178	4199		16657	4723	
a. . . . . kilg.	..	..		865	1731	
ública Argentina . mts.	3516	848		666	197	
a idem . . . . kilg.	215	387		443	863	
a. . . . . mts.	2180	763		..	..	
a . . . . . kilg.	2773	5546		6352	12704	
a. . . . . mts.	..	..		1540	184	
guay . . . . "	..	..	" 120436	725	76	" 157549

PROCEDENCIAS	1883			1884		
	Cantidades	Valores	TOTAL	Cantidades	Valores	TOTAL
GÉNEROS DE SEDA						
Francia . . . . . kilg.	1275	$ 24141		1524	$ 25327	
Idem. . . . . mts.	40	21		480	898	
Alemania . . . . kilg.	409	6034		619	11365	
Idem. . . . . mts.	438	155		..	..	
República Argentina . kilg.	226	4528		2	46	
Idem ídem . . . . mts.	6	15		..	..	
Bélgica . . . . . kilg.	172	3448		389	7704	
Inglaterra . . . . "	143	2868		1026	20336	
Idem. . . . . mts.	735	580		948	870	
Italia . . . . . kilg.	18	374		52	1058	
Idem. . . . . mts.	133	333		160	400	
España . . . . . "	180	63		..	..	
Brasil . . . . . kilg.	..	..	$ 42560	2	30	$ 68
GÉNEROS DE SEDA MEZCLA						
Francia . . . . . kilg.	1260	15135		1700	20808	
Idem. . . . . mts.	9152	3080		44820	15914	
Alemania . . . . kilg.	175	2091		605	7286	
Idem. . . . . mts.	13287	3341		8781	2968	
Inglaterra . . . . kilg.	144	1733		841	10095	
Idem. . . . . mts.	15878	4768		22349	8184	
República Argentina . kilg.	86	1037		130	1560	
Idem ídem . . . . mts.	500	88		1972	558	
Bélgica . . . . . kilg.	21	246		258	3375	
Idem. . . . . mts.	6280	1778		6314	1646	
Italia . . . . . kilg.	17	198		6	70	
Idem. . . . . mts.	..	..	" 33495	299	702	" 731
HULE						
Inglaterra . . . . mts.	24712	10570		33265	13537	
Idem. . . . . m/c	64	219		1176	768	
Alemania . . . . mts.	1785	673		3479	1237	
Francia . . . . . "	205	66		123	40	
Idem. . . . . m/c	..	..		130	33	
Bélgica . . . . . mts.	90	66		528	188	
Idem. . . . . m/c	132	425		..	..	
República Argentina . mts.	8	5		436	147	
España . . . . . "	..	..		654	415	
Estados Unidos de N. A. "	..	..	" 12024	243	81	" 161
JERGÓN						
Inglaterra . . . . mts.	4210	620		10138	1432	
Alemania . . . . "	68	10	" 630	..	..	" 1.

PROCEDENCIAS	1893			1894		
	Cantidades	Valores	TOTAL	Cantidades	Valores	TOTAL
LONA						
rra . . . . kilg.	53315	$ 23225		91381	$ 36949	
s Unidos de N. A. "	32116	19117		38754	23234	
lica Argentina . "	8773	3900		6878	3186	
ıia. . . . . "	2135	747		816	286	
. . . . . "	1345	556		416	250	
. . . . . "	981	525		4997	1823	
. . . . . "	200	70		3273	1211	
. . . . . "	..	..	$ 48140	2770	468	$ 67407
LONETA						
rra . . . . kilg.	63469	36932		55923	32848	
s Unidos de N. A. "	21731	13032		22987	13792	
ica Argentina . "	1070	642		901	540	
. . . . . "	977	450		9034	5169	
ıia . . . . "	..	..		393	194	
. . . . . "	..	..	" 51056	200	120	" 52663
PAÑO EN GENERAL						
rra . . . . kilg.	60834	71067		62920	72014	
. . . . . "	15670	46901		2617	7851	
ıia . . . . "	2792	5015		4381	8503	
. . . . . "	994	2786		1466	3877	
ica Argentina . "	2154	2530		10139	29727	
. . . . . "	365	1095	" 129397	3383	9159	" 131131
ELA IMPERMEABLE						
rra . . . . mts.	6377	5955		6545	7067	
. . . . . "	9	9	" 5964	..	..	" 7067
TRIPE						
rra . . . . mts,	31870	26025		56745	42704	
. . . . . m/c.	4113	6421		2546	4249	
. . . . . mts.	2331	1973		1297	1655	
. . . . . m/c.	..	..		148	327	
ica Argentina . mts.	40	32		214	232	
. . . . . "	..	..		240	331	
. . . . . "	..	..		52	52	
. . . . . m/c.	..	..	" 34451	6	15	" 49565

PROCEDENCIAS		1883			1884		
		Cantidades	Valores	TOTAL	Cantidades	Valores	TO
TUL, CRESPÓN Y GASA							
Francia	kilg.	401	$ 7549		512	$ 10497	
Inglaterra	"	324	5202		534	9027	
Bélgica	"	75	1544		51	1060	
Alemania	"	41	803		16	274	
República Argentina	"	12	357	$ 15455	12	352	$ 2
YUTE							
Francia	kilg.	2359	3017		2611	3261	
Inglaterra	"	25	31		1124	1405	
República Argentina	"	4	6		..	..	
Italia	"	..	..		1669	2086	
Alemania	"	..	..		1086	1358	
Bélgica	"	..	..	3054	545	681	"
TOTAL DE VALORES				$389315			$501

V—ROPA HECHA Y ARTÍCULOS CONFECCIONADOS

Calzado en general

ALPARGATAS							
Francia	doc.	170	$ 357		367	$ 771	
República Argentina	"	..	..	$ 357	100	210	$
CALZADO PARA HOMBRE							
Francia	doc.	14	373		4	125	
Alemania	"	9	75		5	55	
Brasil	"	1	30		..	..	
Inglaterra	"	1	13		2	40	
República Argentina	"	1	10		6	66	
Bélgica	"	..	..	501	3	90	"
CALZADO PARA SEÑORAS							
Bélgica	doc.	41	706		91	1556	
Italia	"	23	394		2	50	
Alemania	"	23	380		30	537	
República Argentina	"	4	59		19	298	
Francia	"	2	36	1575	7	123	" 2

PROCEDENCIAS	1893 Cantidades	1893 Valores	1893 TOTAL	1894 Cantidades	1894 Valores	1894 TOTAL
LZADO PARA NIÑOS						
. . . . . doc.	555	$ 2237		529	$ 2132	
rra . . . . "	332	1451		439	1703	
ica Argentina . "	58	369		119	463	
nia . . . . "	42	150		24	90	
. . . . . "	24	90		23	86	
. . . . . "	24	82		..	..	
. . . . . "	8	28	$ 4407	..	..	$ 4474
ZAPATILLAS						
. . . . . doc.	69	397		89	466	
rra . . . . "	85	338		136	299	
. . . . . "	12	42		..	..	
. . . . . "	6	21		..	..	
ica Argentina . "	..	..		72	396	
nia. . . . . "	..	..	" 798	100	140	" 1301
ZUECOS						
. . . . . doc.	12	30	" 30	4	8	" 8
TERÍA (ARTÍCULOS DE)						
. . . . . vlor.	..	12448		..	15124	
nia. . . . . "	..	2094		..	2943	
rra . . . . "	..	1276		..	2312	
. . . . . "	..	708		..	721	
s Unidos de N. A. "	..	617		..	216	
. . . . . "	..	398		..	1281	
ica Argentina . "	..	140		..	477	
. . . . . "	..	25		..	..	
. . . . . "	..	..	" 17706	..	969	" 24043
SUMAS DE VALORES. .			$ 25374			$ 33747
bbreros en general						
DBEROS DE FELPA PARA HOMBRES						
rra . . . . doc.	82	3444		107	4500	
. . . . . "	2	63		3	126	
. . . . . "	1	35		9	242	
ica Argentina . "	..	..	$ 3542	1	42	$ 4910

PROCEDENCIAS		1883			1884		
		Cantidades	Valores	TOTAL	Cantidades	Valores	TO
SOMBREROS DE GÉNERO Y HULE							
Inglaterra	doc.	118	$ 293		5	$ 17	
Francia	"	3	36		5	113	
Italia	"	..	..	$ 329	88	143	$
SOMBREROS DE PALMA, PAJA Y VIRUTA							
Inglaterra	doc.	2157	9574		2083	9405	
Francia	"	842	3433		968	3540	
Italia	"	1555	3186		2250	4395	
Bélgica	"	151	343		106	718	
Alemania	"	47	62		100	578	
España	"	..	..		95	114	
República Argentina	"	..	..	" 16598	4	8	" 1
SOMBREROS DE PAÑO PARA HOMBRES Y NIÑOS							
Inglaterra	doc.	7470	67423		6680	63899	
Francia	"	4119	48171		3723	42433	
Italia	"	5215	28264		7520	38956	
Alemania	"	4301	27947		4478	28575	
Bélgica	"	1288	12629		1998	18571	
República Argentina	"	450	4679		449	2784	
Paraguay	"	6	72		..	..	
España	"	..	..	" 189185	2	24	" 19
SOMBREROS PARA SEÑORAS Y NIÑAS							
Francia	doc.	139	776		178	1314	
Italia	"	62	248		..	..	
Alemania	"	12	105		28	81	
República Argentina	"	4	53		..	..	
Inglaterra	"	7	49	" 1234	12	102	"
VARIOS ARTÍCULOS DE SOMBRERERÍA							
Francia	vlor.	..	3082		..	3748	
Inglatera	"	..	1937		..	1922	
Italia	"	..	945		..	753	
Alemania	"	..	770		..	635	
Bélgica	"	..	39		..	641	
República Argentina	"	..	10		..	91	
España	"	..	.	" 6783	..	6	"
SUMAS DE VALORES				$ 217671			$ 22

PROCEDENCIAS	1883			1884		
	Cantidades	Valores	TOTAL	Cantidades	Valores	TOTAL
a blanca en general						
NES Y CALZONCILLOS						
a . . . . . doc.	273	$ 1861		786	$ 3975	
rra . . . . . "	92	431		54	312	
nia. . . . . "	15	120		10	40	
. . . . . "	..	..	$ 2412	10	100	$ 4427
ZONCILLOS DE LANA						
a . . . . . doc.	2	22	" 22	..	..	" ..
NCILLOS PUNTO DE LANA						
rra . . . . . doc.	247	2472		499	4997	
a . . . . . "	103	893		45	445	
nia . . . . . "	69	685		118	1180	
. . . . . "	20	200		12	120	
a . . . . . "	..	..	" 4250	4	35	" 6777
ONCILLOS PUNTO DE ALGODÓN						
a . . . . . doc.	200	962		82	474	
nia . . . . . "	147	839		76	457	
rra . . . . . "	108	645		168	1005	
. . . . . "	68	405		131	786	
a . . . . . "	..	..		16	96	
a . . . . . "	..	..	" 2851	16	96	" 2914
NCILLOS PUNTO DE HILO						
erra . . . . . doc.	..	..		15	120	
nia . . . . . "	..	..	" ..	2	16	" 136
ISAS DE ALGODÓN PARA HOMBRES Y NIÑOS						
nia. . . . . doc.	2588	15149		3972	23301	
a . . . . . "	1277	7669		1997	11419	
rra . . . . . "	591	3547		457	2606	
a . . . . . "	410	2330		680	3812	
. . . . . "	73	313		72	432	
blica Argentina . "	16	96	" 29104	80	473	" 42043

PROCEDENCIAS	1883			1884		
	Cantidades	Valores	TOTAL	Cantidades	Valores	TOTAL
CAMISAS DE ALGODÓN PARA SEÑORAS Y NIÑAS						
Inglaterra . . . . doc.	14	$ 202		..	$ ..	
Francia . . . . . "	..	..		64	544	
Alemania . . . . . "	..	..		1	14	
República Argentina . "	..	..	$ 202	1	14	$
CAMISAS Á LA CRIMEA						
Inglaterra . . . . doc	173	1434		298	2876	
Francia . . . . . "	18	144	" 1578	9	127	" 3
CAMISAS VISTAS DE HILO PARA HOMBRES Y NIÑOS						
Alemania . . . . doc.	1171	11701		1464	14584	
Bélgica . . . . . "	661	6586		513	5097	
Francia . . . . . "	636	6364		1171	11707	
Inglaterra . . . . "	407	3909		529	5292	
República Argentina . "	60	599		74	757	
Italia. . . . . "	16	162	" 29321	71	705	" 38
CAMISAS DE HILO PARA SEÑORAS Y NIÑAS						
Francia . . . . . doc.	..	..	..	4	80	"
CAMISETAS DE LANA						
Francia . . . . . doc.	54	749		105	1454	
Inglaterra . . . . "	7	92		6	72	
Italia. . . . . "	10	80		..	..	
Bélgica . . . . . "	2	28	" 949	..	..	" 13
CAMISETAS PUNTO DE LANA						
Inglaterra . . . . doc.	1372	10719		1666	13207	
Alemania . . . . . "	1049	8269		1132	9025	
Francia . . . . . "	653	5265		1099	8729	
Bélgica . . . . . "	473	3727		1117	8848	
Italia . . . . . "	419	3340		617	4865	
Estados Unidos de N. A. "	..	..		156	1248	
República Argentina . "	..	..	" 31320	17	132	" 458
CAMISETAS PUNTO DE LANA Y SEDA						
Inglaterra . . . . doc.	16	150	" 150	..	..	" ..

ROCEDENCIAS	1893			1894		
	Cantidades	Valores	TOTAL	Cantidades	Valores	TOTAL
AS PUNTO DE ALGODÓN						
. . . . . doc.	10822	$ 41758		11205	$ 41227	
ra . . . . . "	5659	21082		5119	19935	
. . . . . "	4141	14138		6808	23446	
. . . . . "	3737	13197		2809	9822	
ia . . . . . "	2798	10473		4202	14873	
Unidos de N. A. "	428	1498		394	1379	
. . . . . "	404	1464		735	2673	
ca Argentina . "	35	122	$ 103732	318	1354	$ 114709
ETAS PUNTO DE HILO						
. . . . . doc.	69	546		83	648	
ia . . . . . "	30	240		26	201	
ra . . . . . "	3	24		35	250	
. . . . . "	..	..	" 810	4	32	" 1131
ETAS PUNTO DE SEDA						
ra . . . . kilos	10	190		12	242	
. . . . . "	7	142		11	210	
ia . . . . . "	..	..	" 332	6	120	" 572
AS PUNTO SEDA MEZCLA						
. . . . . doc.	..	..	" ..	10	80	" 80
ETAS DE SEDA MEZCLA						
ra . . . . doc.	..	..	" ..	4	47	" 47
Y PUÑOS EN GENERAL						
ia . . . . . doc.	6565	9277		10899	15626	
. . . . . "	5829	8270		7909	10730	
ra . . . . . "	2169	3260		1669	2291	
. . . . . "	603	746		1921	2339	
ca Argentina . "	351	537		14	16	
. . . . . "	..	..	" 22090	984	1548	" 32550
ENAS DE ALGODÓN						
ia . . . . . doc.	111400	101809		150841	138077	
ra . . . . . "	37147	34609		33335	31205	
. . . . . "	14583	13494		17324	16552	
. . . . . "	11837	10395		18180	15684	
. . . . . "	6391	7518		11871	11740	
Unidos de N. A. "	1150	1090		..	..	
. . . . . "	839	761		875	789	
ica Argentina . "	542	407	" 170083	1564	1211	" 215258

PROCEDENCIAS		1883			1884		
		Cantidades	Valores	TOTAL	Cantidades	Valores	TO
MEDIAS DE HILO							
Francia	doc.	552	$ 1888		1512	$ 4900	
Inglaterra	"	235	988		295	1216	
Bélgica	"	85	425		20	100	
Alemania	"	72	347		307	1328	
Italia	"	1	5		..	..	
República Argentina	"	..	..	$ 3653	90	447	$
MEDIAS DE LANA							
Inglaterra	doc.	2538	4860		3915	7226	
Francia	"	3214	4395		2798	4705	
Alemania	"	814	1704		948	1890	
Bélgica	"	82	143		627	1587	
Italia	"	30	34	" 11136	65	78	" 1
MEDIAS DE SEDA							
Inglaterra	kilg.	6	109		5	96	
Francia	"	4	90		48	960	
Alemania	"	..	..		5	94	
República Argentina	"	..	..	" 199	2	30	"
MEDIAS DE SEDA MEZCLA							
Alemania	kilg.	14	185		..	..	
Francia	"	..	..	" 185	10	137	"
PAÑUELOS DE ALGODÓN							
Inglaterra	doc.	142195	78523		146182	80692	
Italia	"	4107	3218		10298	7807	
Alemania	"	4259	2391		5770	3361	
Francia	"	3952	1914		2180	1031	
Bélgica	"	2069	936		1898	835	
República Argentina	"	548	392		1570	971	
Idem ídem	kilg.	..	..		6	24	
Estados Unidos de N. A.	doc.	200	78		..	..	
España	"	18	10	" 87462	380	342	" 9
PAÑUELOS DE HILO							
Inglaterrra	doc.	10933	14201		10633	14096	
Francia	"	180	277		286	396	
Alemania	"	124	171		129	171	
República Argentina	"	100	153		5	6	

PROCEDENCIAS	1883			1884		
	Cantidades	Valores	TOTAL	Cantidades	Valores	TOTAL
ica . . . . . doc.	30	$ 38		120	$ 175	
e. . . . . "	4	5		..	..	
a . . . . . "	1	3	$ 14848	..	..	$ 14844
PAÑUELOS DE SEDA						
cia . . . . . kilg.	758	15152		1120	22406	
aterra . . . . . "	403	7956		555	11107	
ica . . . . . "	115	2286		281	5628	
mania . . . . . "	73	1466		379	7586	
iblica Argentina . "	29	558		92	1837	
ña . . . . . "	..	..	" 27418	22	430	" 48994
SUELOS DE SEDA MEZCLA						
cia . . . . . kilg.	209	2503		271	3621	
aterra . . . . . "	181	2169		122	1460	
mania . . . . . "	22	258		..	..	
ica . . . . . "	17	200		84	1097	
iblica Argentina . "	..	..		52	660	
a . . . . . "	..	..	" 5130	3	34	" 6872
ROPA BLANCA						
cia . . . . . vlor.	..	1685		..	4405	
ica . . . . . "	..	610		..	1396	
mania . . . . . "	..	521		..	645	
iblica Argentina . "	..	350		..	433	
aterra . . . . . "	..	91		..	799	
a . . . . . "	..	15		..	530	
sil . . . . . "	..	..	" 3272	..	124	" 8332
SUMAS DE VALORES. .			$ 552509			$ 708120
Ropa hecha en general						
ONCHOS DE LANA Y LANA CON ALGODÓN						
aterra . . . . kilg.	20706	57905		19638	43027	
iblica Argentina . "	7496	20988		8962	23462	
a . . . . . "	5182	14509		8454	23603	
mania . . . . . "	4348	10832		17511	42818	
ña . . . . . "	877	2356		530	1484	
cia . . . . . "	278	778		548	1304	
ica . . . . . "	137	360	$ 107728	1995	5255	$ 140953

PROCEDENCIAS	1883			1884		
	Cantidades	Valores	TOTAL	Cantidades	Valores	T
PONCHOS DE SEDA						
Inglaterra . . . . kilg.	.	..	.	14	$ 275	$
PONCHOS DE SEDA Y ALGODÓN						
Inglaterra . . . . kilg.	3	36	$ 36	4	51	
ROPA HECHA PARA HOMBRES Y NIÑOS						
Alemania . . . . vlor.	..	3475		..	4115	
Inglaterra . . . . "	..	2209		..	3386	
Francia . . . . . "	..	1571		..	5625	
República Argentina . "	..	198		..	1093	
Brasil. . . . . "	..	..	" 7453	..	10	"
ROPA HECHA PARA SEÑORAS Y NIÑAS						
Francia . . . . . vlor.	..	7245		..	7071	
Alemania . . . . "	..	3530		..	4996	
Inglaterra . . . . "	..	3202		..	4100	
Bélgica . . . . . "	..	927		..	..	
Italia. . . . . "	..	299		..	..	
República Argentina . "	..	26		..	..	
Brasil. . . . . "	..	23	" 15252	..	..	"
SUMAS DE VALORES . .			$ 130469			$ 1
Otros artículos confeccionados						
COBERTORES Y FRAZADAS DE ALGODÓN						
Alemania . . . . kilg.	17651	$ 14504		42654	$ 33494	
Inglaterra . . . . "	21167	14307		32414	22237	
Francia . . . . . "	15059	7624		23583	11282	
Bélgica . . . . . "	8536	5568		16747	11349	
Italia. . . . . "	2476	1448		2115	1652	
Estados Unidos de N. A. "	80	80		855	543	
España . . . . . "	40	24		345	207	
República Argentina . "	..	..	" 43555	536	321	$
COBERTORES Y FRAZADAS DE LANA						
Inglaterra . . . . kilg.	878	1194		1737	2029	
Francia . . . . . "	309	464		995	150 2	

PROCEDENCIAS	1893			1894		
	Cantidades	Valores	TOTAL	Cantidades	Valores	TOTAL
República Argentina . kilg.	77	$ 115		..	$ ..	
Alemania . . . . "	66	99		557	857	
España . . . . . "	..	..	$ 1872	13	20	$ 4408
COBERTORES Y FRAZADAS DE LANA MEZCLA						
Inglaterra . . . . kilg.	28294	22333		34503	28460	
Francia . . . . . "	10181	5888		7347	4182	
Italia . . . . . "	2752	1156		1470	818	
Bélgica . . . . . "	932	791		2267	1122	
República Argentina . "	283	283		30	30	
Alemania . . . . "	125	125	" 30576	1292	1298	" 35910
CONFECCIONES PUNTO DE LANA PARA SEÑORAS Y NIÑAS						
Alemania . . . . kilg.	7768	31520		8902	35620	
Idem. . . . . doc.	229	1940		51	747	
Inglaterra . . . . kilg.	1465	5548		3363	13143	
Idem. . . . . doc.	244	1395		112	823	
Bélgica . . . . . kilg.	411	1654		1302	5208	
Idem. . . . . doc.	79	215		18	108	
Francia . . . . . kilg.	309	1313		539	2042	
Idem. . . . . doc.	285	1404		120	574	
República Argentina . kilg	33	144		..	..	
Estados Unidos de N. A. "	..	..		130	520	
Italia . . . . . "	..	..	" 45133	43	172	" 58957
CORBATAS DE SEDA						
Francia . . . . . kilg.	1461	11935		2101	17824	
Inglaterra . . . . "	577	4782		319	2641	
Bélgica . . . . . "	393	3299		103	861	
Alemania . . . . "	339	2722		654	5227	
Italia . . . . . "	36	288		158	1270	
República Argentina . "	4	32	" 23058	1	20	" 27843
CORSES						
Bélgica . . . . . doc.	902	5862		755	5083	
Francia . . . . . "	786	5215		602	4019	
Alemania . . . . "	531	3326		455	2882	
Inglaterra . . . . "	299	2101		203	1299	
Italia . . . . . "	..	..		53	341	
República Argentina . "	..	..		23	155	
España . . . . . "	..	..	" 16524	2	15	" 13794

PROCEDENCIAS	1883			1884		
	Cantidades	Valores	TOTAL	Cantidades	Valores	TO
CORTINAS Y CORTINADOS						
Inglaterra . . . . pars.	1568	$ 1507		1263	$ 2694	
Alemania . . . . "	194	605		69	202	
Francia . . . . . "	197	348		..	..	
Bélgica . . . . . "	224	80		..	..	
Italia . . . . . "	..	..	$ 2540	124	223	$
GOMA (*artículos de*)						
Inglaterra . . . . vlor.	..	486		..	3047	
Italia . . . . . "	..	252		..	..	
Francia . . . . . "	..	128		..	384	
Alemania . . . . "	..	48	" 914	..	72	"
GORRAS Y GORRITAS EN GENERAL						
Francia . . . . . doc.	479	1342		108	381	
Inglaterra . . . . "	265	591		224	653	
Italia. . . . . "	4	12		203	651	
Alemania . . . . "	..	..		32	89	
República Argentina . "	..	..	" 1945	2	4	"
GUANTES DE ALGODÓN						
Alemania . . . . doc.	460	684		988	1181	
Inglaterra . . . . "	27	43		90	126	
Francia . . . . . "	20	32	" 759	482	482	"
GUANTES DE CABRITILLA						
Francia . . . . . doc.	2770	20446		1641	9817	
Inglaterra . . . . "	303	1957		519	3441	
Alemania . . . . "	23	138		42	252	
Bélgica . . . . . "	18	108		953	5718	
Italia. . . . . "	..	..		69	414	
República Argentina . "	..	..	" 22649	1	6	"
GUANTES DE HILO						
Francia . . . . . doc.	48	120		37	110	
Bélgica . . . . . "	4	10		..	..	
Alemania . . . . "	3	7	" 137	..	..	"
GUANTES DE LANA						
Francia . . . . . doc.	78	255		13	16	
Idem. . . . . kilg	..	..		54	146	

)CEDENCIAS	1883			1884		
	Cantidades	Valores	TOTAL	Cantidades	Valores	TOTAL
. . . . . kilg.	6	$ 27		57	$ 186	
. . . . . doc.	..	..		18	22	
. . . . . kilg.	..	..		69	340	
. . . . . "	..	..	$ 282	24	48	$ 758
NTES DE SEDA						
. . . . . kilg.	62	1861		48	1451	
. . . . . doc.	4	16		..	..	
. . . . . kilg.	28	842		28	854	
. . . . . "	12	333		46	1366	
. . . . . "	9	279	" 3331	..	..	" 3671
S DE SEDA MEZCLA						
. . . . . kilg.	46	683		45	662	
Argentina . "	7	98		21	308	
. . . . . "	3	51	" 832	5	67	" 1037
AS DE ALGODÓN						
. . . . . kilg.	123	197		125	200	
Argentina . "	..	..		12	19	
. . . . . n.º	..	..	" 197	75	75	" 294
NTAS DE LANA						
. . . . . kilg.	38	106		617	1727	
. . . . . doc.	2	56		..	..	
Argentina . kilg.	25	70		581	1478	
. . . . . "	..	..		201	563	
. . . . . "	..	..		158	366	
. . . . . "	..	..		104	257	
. . . . . "	..	..	" 232	11	31	" 4422
S DE LANA MEZCLA						
. . . . . kilg.	113	316	" 316	..	..	..
NTAS DE VIAJE						
Argentina . mts.	344	276		..	..	
. . . . . "	212	169		2	2	
. . . . . n.º	..	..		24	240	
. . . . . kilg.	..	..	" 445	25	100	" 342

PROCEDENCIAS	1883			1884		
	Cantidades	Valores	TOTAL	Cantidades	Valores	TOT
PARAGUAS Y SOMBRILLAS						
Francia . . . . . doc.	434	$ 2977		671	$ 5773	
Inglaterra . . . . . "	760	2898		1323	3685	
Italia. . . . . "	126	2356		462	6010	
Alemania . . . . . "	331	1655		356	1432	
Bélgica . . . . . "	40	184		108	340	
República Argentina . "	29	58	$ 10128	..	..	$ 1
REBOZOS DE ALGODÓN						
Alemania . . . . . kilg.	1245	1865		4438	6656	
Francia . . . . . "	25	67		46	69	
España . . . . . "	44	66		..	..	
Inglaterra . . . . . "	..	..		1257	1886	
República Argentina . "	..	..	" 1998	21	31	" 8
REBOZOS DE LANA						
Alemania . . . . . kilg.	3105	9352		7198	21362	
Inglaterra . . . . . "	1294	3891		2350	7119	
Francia . . . . . "	833	2543		1799	5615	
Bélgica . . . . . "	..	..		502	1524	
Italia. . . . . "	..	..		507	1315	
República Argentina . "	..	..	" 15786	61	223	" 37
REBOZOS DE LANA MEZCLA						
Alemania . . . . . kilg.	..	..	" ..	77	231	"
TOALLAS Y SERVILLETAS						
Italia. . . . . doc.	9202	14201		13507	22436	
Idem. . . . . kilg.	537	1074		1760	2416	
Inglaterra . . . . doc.	10828	12358		7949	9462	
Idem. . . . . kilg	3726	4708		4953	6105	
Francia . . . . . doc.	652	684		460	578	
Idem. . . . . kilg.	2244	3212		2327	2958	
República Argentina . doc.	200	178		1234	1606	
Idem idem . . . . kilg.	294	383		16	21	
Bélgica . . . . . doc.	92	150		20	18	
Idem. . . . . kilg.	825	944		265	227	
Alemania . . . . doc.	64	149		259	519	
Idem. . . . . kilg.	6921	11135		7643	12452	
España . . . . . "	135	270		20	37	
Idem. . . . . doc.	..	..		286	348	
Chile. . . . . kilg.	8	16		..	..	
Brasil . . . . . "	..	..		59	120	
Idem. . . . . doc.	..	..	" 49462	2	5	" 59
SUMAS DE VALORES.			$ 272671			$ 385
TOTAL DE VALORES.			$1198694			$1527

VI—MATERIAS PARA LA INDUSTRIA, MATERIALES Y MÁQUINAS

ROCEDENCIAS	1893			1894		
	Cantidades	Valores	TOTAL	Cantidades	Valores	TOTAL
eros preparados						
BADANAS						
ra . . . . doc.	631	$ 3786		536	$ 3216	
. . . . . "	541	3241		377	2257	
ca Argentina . "	100	600		..	..	
. . . . . "	14	84		11	63	
a . . . . . "	8	48		15	90	
. . . . . "	..	..		11	66	
. . . . . "	..	..	$ 7759	9	51	$ 5743
BECERROS						
. . . . . kilg.	1292	2067		1993	3189	
. . . . . doc.	..	..		5	90	
. . . . . kilg.	390	624		284	454	
ra . . . . "	315	503		111	178	
a . . . . "	310	495		347	555	
. . . . . doc.	..	..		172	3092	
. . . . . kilg.	205	328		494	790	
ca Argentina . "	5	8		53	85	
em . . . . doc.	2	13	" 4038	..	..	" 8433
CABRITILLAS						
. . . . . doc.	2193	25283		2333	27080	
ca Argentina . "	373	4472		235	2820	
. . . . . "	56	672		8	40	
. . . . . "	50	599		231	2770	
ra . . . . "	47	564		121	1840	
. . . . . "	40	480		56	672	
a. . . . . "	31	372	" 32442	109	1350	" 36572
CHAROLES						
a . . . . doc.	259	4509		153	3052	
. . . . . "	166	2983		289	5034	
. . . . . "	187	2533		48	480	
ca Argentina . "	45	810		30	540	
ra . . . . "	32	576	" 11411	17	306	" 9412

PROCEDENCIAS		1883			1884		
		Cantidades	Valores	TOTAL	Cantidades	Valores	TO
CUEROS DE CARNERO							
Inglaterra	doc.	1162	$ 23234		1367	27315	
Bélgica	"	35	700		31	622	
República Argentina	"	26	527		61	825	
Chile	"	14	277		..	..	
Alemania	"	5	103		21	416	
España	"	..	..		25	500	
Francia	"	..	..		4	72	
Italia	"	..	..	$ 24841	1	20	$ 2
CUEROS DE CABRA							
Inglaterra	n.°	12	294	" 294	8	198	"
CUEROS DE GAMUZA							
Francia	doc.	85	507		145	870	
Inglaterra	"	73	437		40	240	
Alemania	"	13	78		16	93	
Italia	"	5	30		..	..	
Bélgica	"	..	..		8	48	
República Argentina	"	..	..	" 1052	8	48	"
CUEROS DE GUANACO							
Chile	n.°	8	48		..	..	
República Argentina	"	..	..	" 48	44	192	"
CUEROS DE LOBO							
Francia	n.°	24	72		..	..	
Inglaterra	"	..	..	" 72	59	386	"
CUEROS DE NUTRIA							
Francia	n.°	8	4	4	..	..	..
CUEROS DE POTRO CHAROLADOS							
Alemania	n.°	59	354		32	192	
Bélgica	"	41	246		54	396	
Francia	"	36	216		17	102	
República Argentina	"	28	168		3	18	
Inglaterra	"	..	..		30	180	
Brasil	"	..	..	" 984	5	30	"

PROCEDENCIAS	1883			1884		
	Cantidades	Valores	TOTAL	Cantidades	Valores	TOTAL
CUEROS PARA CAPOTAS						
Bélgica . . . . . n.º	100	$ 1200		12	$ 144	
Alemania . . . . . "	29	348		48	576	
Francia . . . . . "	6	72		60	720	
Inglaterra . . . . . "	..	..		48	576	
República Argentina . "	..	..	$ 1620	6	72	$ 2088
MARROQUIES						
Inglaterra . . . . . doc.	..	..	" ..	3	48	" 48
SUELAS						
Francia . . . . . kilg.	661	529		421	337	
Idem. . . . . n.º	59	472		64	512	
Brasil . . . . . kilg.	129	103		..	..	
Italia. . . . . "	109	87		..	..	
Paraguay . . . . . n.º	50	400		..	..	
Bélgica . . . . . "	24	192		23	184	
Inglaterra . . . . . "	22	176		..	..	
República Argentina . "	..	..	" 1959	3	28	" 1061
TAFILETES						
Francia . . . . . doc.	85	510		166	993	
Alemania . . . . . "	24	144		15	90	
Inglaterra . . . . . "	10	60		..	..	
Bélgica . . . . . "	2	12		..	..	
República Argentina . "	1	6		3	19	
Italia. . . . . "	..	..	" 732	1	7	" 1109
VAQUETAS						
Francia . . . . . n.º	26	130		27	150	
Inglaterra . . . . . "	..	..		12	60	
Alemania . . . . . "	..	..		8	40	
República Argentina . "	..	..	" 130	3	12	" 262
SUMAS DE VALORES. .			$ 87386			$ 97491

PROCEDENCIAS		1893 Cantidades	1893 Valores	1893 TOTAL	1894 Cantidades	1894 Valores	1894 TOT.
Herramientas y máquinas para la agricultura							
HERRAMIENTAS							
ARADOS							
Estados Unidos de N. A.	n.º	6579	$ 52420		6338	$ 44345	
Inglaterra	"	1346	13745		239	2260	
Alemania	"	210	4200		469	3170	
República Argentina	"	95	1830		165	3180	
Brasil	"	111	555		178	890	
Francia	"	18	360		43	830	
Bélgica	"	4	80		..	..	
España	"	12	60		12	60	
Italia	"	1	5	$ 73255	..	..	$ 54
AZADAS							
Inglaterra	kilg.	11438	2307		11953	2311	
Italia	"	1930	386		6409	1282	
Alemania	"	1515	303		420	84	
Bélgica	"	740	148		1000	200	
Estados Unidos de N. A.	"	152	55		160	32	
España	"	..	..		330	66	
República Argentina	"	..	..		84	17	
Francia	"	..	..	" 3199	30	6	" 39
GUADAÑAS							
Bélgica	kilg.	2491	1387		7025	3513	
Italia	"	290	145		..	..	
Inglaterra	"	275	137		368	184	
Estados Unidos de N. A.	"	140	70		..	..	
Alemania	"	..	..		418	206	
Francia	"	..	..		540	270	
República Argentina	"	..	..	" 1739	178	89	" 42
HOCES							
Inglaterra	kilg.	14187	7093		17725	8862	
Estados Unidos de N. A.	"	2200	1100		50	25	
Italia	"	25	13		..	..	
República Argentina	"	.	..		1209	605	
Bélgica	"	..	..		200	100	
Alemania	"	..	..	" 8206	140	70	" 9

OCEDENCIAS	1883 Cantidades	1883 Valores	1883 TOTAL	1884 Cantidades	1884 Valores	1884 TOTAL
HORQUILLAS						
Unidos de N. A. doc.	774	$ 3870		1123	$ 5587	
a . . . . . "	13	65		64	330	
. . . . . "	6	30		12	60	
. . . . . "	..	..	$ 3965	6	30	$ 6007
RASTRAS						
a . . . . . n.º	194	1933		80	650	
a . . . . . "	44	500		16	200	
Unidos de N. A. "	16	80		27	203	
a Argentina . "	4	40	" 2553	2	28	" 1081
RASTRILLOS						
Unidos de N. A. doc.	62	372		14	84	
em idem . . n.º	..	..		52	938	
. . . . . doc.	102	234		39	94	
a Argentina . "	12	29		5	13	
m . . . . . n.º	11	276		16	200	
a . . . . . doc.	8	19		25	60	
. . . . . n.º	..	..		9	310	
a . . . . . "	3	150		1	50	
. . . . . doc.	..	..		42	240	
. . . . . "	..	..		3	14	
. . . . . "	..	..	" 1080	5	11	" 2014
S PARA ARADOS						
Unidos de N. A. doc.	1137	4620		1369	5561	
a . . . . . "	66	311		85	340	
. . . . . "	25	100		20	80	
a Argentina . "	6	25		..	..	
a . . . . . "	..	..	" 5056	92	368	" 6349
ILES Y HERRAMIENTAS						
Unidos de N. A. vlor	..	8842		..	4517	
a . . . . . "	..	3375		..	3201	
a . . . . . "	..	2576		..	3358	
. . . . . "	.	2333		..	1525	
. . . . . "	..	1636		..	2908	
a Argentina . "	..	1112		..	5201	
. . . . . "	..	1002		..	1166	
. . . . . "	..	12	" 20988	..	30	" 21906
S DE VALORES. . .			$ 120041			$ 110014

PROCEDENCIAS	1893			1894		
	Cantidades	Valores	TOTAL	Cantidades	Valores	TO
Máquinas						
ATADORAS						
Inglaterra . . . . n.º	55	$ 8250		..	$ ..	
Estados Unidos de N. A. "	45	7379		..	..	
República Argentina . "	8	1040		..	..	
Francia . . . . . "	2	200	$ 16869	..	..	$.
AVENTADORAS						
Inglaterra . . . . n.º	30	900		16	520	
Estados Unidos de N. A. "	27	490		10	300	
Alemania . . . . "	4	120		..	..	
República Argentina . "	1	100	" 1610	3	210	"
CARPIDORAS						
Inglaterra . . . . n.º	16	80	" 80	..	..	" .
DESGRANADORAS						
Estados Unidos de N. A. n.º	247	1602		1081	5481	
Inglaterra . . . . "	4	57		24	288	
República Argentina . "	1	6		101	458	
Italia . . . . . "	..	..	" 1665	8	400	"
DESTERRONADORAS						
Inglaterra . . . . n.º	1	50	" 50	..	..	" .
ENGAVILLADORAS						
Estados Unidos de N. A. n.º	6	3800	" 3800	..	..	" .
GUADAÑADORAS						
Inglaterra . . . . n.º	7	200		..	..	
República Argentina . "	1	110	" 310	..	..	" .
LIMPIADORAS DE GRANOS						
Inglaterra . . . . n.º	2	70	" 70	..	..	" .
MÁQUINAS PARA CORTAR PASTO						
Inglaterra . . . . n.º	33	1059		..	..	
República Argentina . "	1	100	" 1159	..	..	" .

PROCEDENCIAS	1893 Cantidades	1893 Valores	1893 TOTAL	1894 Cantidades	1894 Valores	1894 TOTAL
MÁQUINAS PARA SEGAR						
Estados Unidos de N. A. n.º	420	$ 64350		..	$ ..	
Inglaterra . . . . "	100	12000		..	..	
República Argentina . "	8	1150		..	..	
Francia . . . . . "	1	50	$ 77550	..	..	$ ..
MÁQUINAS SEGADORAS Y ATADORAS						
Estados Unidos de N. A. n.º	..	..		553	63029	
Inglaterra . . . . "	..	..		159	27980	
República Argentina . "	..	..		92	14740	
Francia . . . . . "	..	..	" ..	6	300	" 106049
MÁQUINAS PARA MOLINOS						
Inglaterra . . . . n.º	6	120		9	1270	
Francia . . . . . "	..	..		3	25730	
Estados Unidos de N. A. "	..	..		2	6200	
Alemania . . . . "	..	..		12	5032	
República Argentina . "	..	..		24	3137	
Bélgica . . . . . "	..	..		1	500	
Italia . . . . . "	..	..	" 120	1	189	" 42049
MÁQUINAS PARA TRILLAR						
Inglaterra . . . . n.º	27	37180		86	158896	
República Argentina . "	1	3550		5	9300	
Alemania . . . . "	3	3000		3	4500	
Estados Unidos de N. A. "	..	..		6	9400	
Bélgica . . . . . "	..	..	" 43750	3	5000	" 187096
MÁQUINAS PARA MOLER TRIGO						
Inglaterra . . . . n.º	6	300	" 300	2	200	" 200
MÁQUINAS PARA LA VINICULTURA						
Alemania . . . . n.º	1	30		3	238	
Italia . . . . . "	..	..		6	961	
República Argentina . "	..	..	" 30	4	220	" 1419
MÁQUINAS PARA LA VITICULTURA						
Alemania . . . . n.º	13	670		10	501	
Francia . . . . . "	1	130		..	..	
España . . . . . "	1	100	" 900	..	..	" 504

PROCEDENCIAS		1893			1894		
		Cantidades	Valores	TOTAL	Cantidades	Valores	TO
MÁQUINAS PARA MATAR HORMIGAS							
República Argentina	n.º	..	$ ..		561	$ 3218	
Alemania	"	..	..	$ ..	50	400	$
ROMPEDORAS DE GRANO							
Inglaterra	n.º	30	240		7	56	
Estados Unidos de N. A.	"	22	176		18	144	
República Argentina	"	..	..	" 416	1	25	"
SEMBRADORAS							
Alemania	n.º	104	2310		10	500	
Estados Unidos de N. A.	"	30	1810		16	480	
República Argentina	"	10	921		13	448	
Inglaterra	"	24	70		1	69	
Francia	"	..	..	" 5111	1	100	"
OTRAS MÁQUINAS							
Estados Unidos de N. A.	vlor.	..	14770		..	209	
República Argentina	"	..	1730		..	430	
Italia	"	..	807		..	..	
Alemania	"	..	388		..	257	
Inglaterra	"	..	170		..	675	
Francia	"	..	120		..	876	
Bélgica	"	..	120	" 18105	..	..	"
SUMAS DE VALORES				$ 171875			$ 35
Herramientas y máquinas para diversas industrias							
HERRAMIENTAS							
HACHAS							
Estados Unidos de N. A.	doc.	131	1032		434	3263	
Italia	"	95	500		25	150	
Inglaterra	"	7	49		23	147	
Alemania	"	2	18		..	..	
España	"	..	..		90	540	
República Argentina	"	..	..	$ 1599	1	3	$

PROCEDENCIAS	1893			1894		
	Cantidades	Valores	TOTAL	Cantidades	Valores	TOTAL
PALAS						
Inglaterra . . . . doc.	781	$ 7031		1114	$ 9030	
Alemania . . . . "	48	240		12	120	
Francia . . . . . "	20	100		40	200	
Bélgica . . . . . "	20	100		73	580	
Estados Unidos de N. A. "	20	100		49	236	
Italia . . . . . "	7	23		60	240	
Brasil. . . . . "	4	20		..	..	
República Argentina . "	..	..	$ 7619	10	46	$ 10452
PICOS						
Bélgica . . . . . kilg.	1225	196		1210	194	
Inglaterra. . . . . "	388	96		1635	416	
Italia . . . . . "	170	27		..	..	
Estados Unidos de N. A. "	..	..		1030	324	
Alemania . . . . "	..	..	" 319	110	18	" 952
OTROS ÚTILES Y HERRAMIENTAS						
Inglaterra . . . . vlor.	..	7285		..	16326	
Alemania . . . . "	..	2288		..	7508	
República Argentina . "	..	1820		..	4240	
Francia . . . . . "	..	1157		..	6536	
Italia . . . . . "	..	829		..	1444	
Bélgica . . . . . "	..	732		..	877	
Estados Unidos de N. A. "	..	62		..	7606	
Paraguay . . . . "	..	..		..	56	
España . . . . . "	..	..	" 14173	..	50	" 44643
SUMAS DE VALORES . .	..	..	$ 23710	..	..	$ 60150
MÁQUINAS						
LOCOMOTORAS						
República Argentina . n.º	..	..	$ ..	1	$ 2000	$ 2000
MAQUINAS PARA DESTILAR						
Alemania. . . . . n.º	1	15000		1	10000	
Francia . . . . . "	..	..	" 15000	1	3300	" 13300

PROCEDENCIAS		1883			1884		
		Cantidades	Valores	TOTAL	Cantidades	Valores	TO
MÁQUINAS PARA HACER CIGARROS							
Inglaterra	n.º	1	$ 460		3	$ 1350	
Estados Unidos de N. A.	"	..	..		4	772	
Alemania	"	..	..	$ 460	3	170	$
MÁQUINAS Á VAPOR							
República Argentina	n.º	4	4330		..	..	
Estados Unidos de N. A.	"	3	1200		..	..	
Belgica	"	2	220		..	..	
Inglaterra	"	1	120	" 5870	..	..	"
MÁQUINAS PARA ESQUILAR							
Inglaterra	n.º	1	500	" 500	1	100	"
MÁQUINAS PARA COSER							
Alemania	n.º	1407	19861		2995	44317	
Estados Unidos de N. A.	"	145	2222		571	8469	
Inglaterra	"	142	1884		504	5514	
Bélgica	"	145	1882		259	4088	
Francia	"	10	218		1	16	
República Argentina	"	21	140		168	2268	
Brasil	"	..	..	" 26207	2	32	" 6
MÁQUINAS PARA ASERRADERO							
Alemania	n.º	1	100		3	750	
Bélgica	"	..	..		2	850	
República Argentina	"	..	..		4	440	
Inglaterra	"	..	..		3	390	
Estados Unidos de N. A.	"	..	..	" 100	5	150	"
MÁQUINAS PARA CERVECERÍA							
Alemania	n.º	1	60		2	1200	
Inglaterra	"	..	..		1	1000	
Bélgica	"	..	..	" 60	4	310	"
MÁQUINAS FOTOGRÁFICAS							
Inglaterra	n.º	1	24		..	..	
Estados Unidos de N. A.	"	..	..	" 24	1	166	"

PROCEDENCIAS	1883			1884		
	Cantidades	Valores	TOTAL	Cantidades	Valores	TOTAL
MOLINOS Á VIENTO						
emania . . . . . n.º	2	$ 1500	$ 1500	10	$ 2680	$ 2680
MÁQUINAS LITOGRÁFICAS						
ancia . . . . . n.º	1	90		..	..	
lia. . . . . "	1	40		..	..	
pública Argentina . "	1	40	" 170	..	..	" ..
MÁQUINAS SEGADORAS						
tados Unidos de N. A. n.º	14	1400		19	1425	
pública Argentina . "	..	..	" 1400	11	530	" 1955
ÁQUINAS PARA HACER CAJAS PARA FÓSFOROS						
emania . . . . . n.º	1	300		..	..	
pública Argentina . "	..	..	" 300	2	100	" 100
MÁQUINAS PARA FABRICAR FÓSFOROS						
pública Argentina . n.º	3	180		4	650	
lemania . . . . . "	..	..	" 180	2	120	" 770
MÁQUINAS PARA GRASERÍAS						
pública Argentina . n.º	13	370	" 370	..	..	" ..
MÁQUINAS PARA FIDELERÍAS						
alia. . . . . n.º	1	100		..	..	
pública Argentina . "	..	..	" 100	4	340	" 340
MAQUINAS PARA TALADRAR						
glaterra . . . . . n.º	1	585	" 585	..	..	" ..
ÁQUINAS PARA HACER QUESO						
asil. . . . . n.º	2	20	" 20	..	..	" ..

PROCEDENCIAS	1883			1884		
	Cantidades	Valores	TOTAL	Cantidades	Valores	TO
MÁQUINAS PARA IMPRENTA						
Inglaterra . . . . . n.º	..	$ ..		1	$ 700	
República Argentina . "	..	..	$ ..	1	40	$
MÁQUINAS PARA FUNDIR						
Inglaterra . . . . . n.º	..	..	" ..	1	300	"
MÁQUINAS PARA PERFORAR						
República Argentina . n.º	..	..		2	2050	
Alemania. . . . . "	..	..	" ..	3	100	"
MÁQUINAS PARA HERREROS						
Bélgica . . . . . n.º	..	..	" ..	4	90	"
MÁQUINAS PARA CONFITERO						
Italia . . . . . n.º	..	..		2	150	
Bélgica . . . . . "	..	..	" ..	1	150	"
MÁQUINAS PARA LICOREROS						
Alemania . . . . . n.º	..	..	" ..	4	270	"
MÁQUINAS PARA FABRICAR ALPARGATAS						
República Argentina . n.º	..	..		1	250	
Alemania . . . . . "	..	..		1	100	
Inglaterra . . . . . "	..	..	" ..	1	100	"
MÁQUINAS PARA FABRICAR CALZADO						
Bélgica . . . . . n.º	..	..		2	3 800	
Alemania . . . . . "	..	..		1	580	
Francia . . . . . "	..	..	" ..	2	270	"
MÁQUINAS PARA FABRICAR CAJAS DE CARTÓN						
Alemania . . . . . n.º	..	..	" ..	1	150	"

PROCEDENCIAS	1893			1894		
	Cantidades	Valores	TOTAL	Cantidades	Valores	TOTAL
MÁQUINAS PARA FABRICAR CLAVOS						
Alemania. . . . . n.º	..	$ ..	$ ..	2	1324	$ 1324
MÁQUINAS PARA CONFECCIONAR CORSES						
Inglaterra . . . . . n.º	..	..		6	250	
República Argentina . "	..	..		1	200	
Alemania. . . . . "	..	..	" ..	1	150	" 600
MÁQUINAS PARA FABRICAR JABÓN						
Bélgica . . . . . n.º	..	..	" ..	1	350	" 350
MÁQUINAS PARA FABRICAR PAPEL						
Inglaterra . . . . . n.º	..	..		1	400	
Alemania . . . . . "	..	..	" ..	2	290	" 690
MÁQUINAS PARA FABRICAR TAPONES DE CORCHO						
España . . . . . n.º	..	..	" ..	3	90	" 90
MÁQUINAS PARA FABRICAR VELAS						
Francia . . . . . n.º	..	..		4	750	
Alemania. . . . . "	..	..	" ..	1	180	" 930
MÁQUINAS PARA ENFARDAR						
Inglaterra . . . . . n.º	12	480		..	..	
Alemania . . . . . "	4	220		6	260	
Estados Unidos de N. A. "	..	..		2	700	
República Argentina . "	..	..	" 700	2	390	" 1350
MÁQUINAS PARA ENCUADERNAR						
Alemania . . . . . n.º	1	270		9	920	
Inglaterra . . . . . "	2	200		1	400	
República Argentina . "	..	..	" 470	3	180	" 1500

PROCEDENCIAS		1893			1894		
		Cantidades	Valores	TOTAL	Cantidades	Valores	TOTAL
MÁQUINAS PARA MOLINOS							
Estados Unidos de N. A.	n°	4	$ 1370		..	$ ..	
República Argentina	"	2	590	$ 1960	..	..	$ ..
OTRAS MÁQUINAS							
Inglaterra	vlor.	..	30138		..	3256	
República Argentina	"	..	23745		..	2996	
Alemania	"	..	11004		..	8778	
Francia	"	..	4168		..	1183	
Bélgica	"	..	2796		..	14612	
Italia	"	..	650		..	310	
Estados Unidos de N. A.	"	..	470		..	8905	
Brasil	"	..	400		..	..	
España	"	..	160	73531	..	290	40
SUMAS DE VALORES.				$ 129507			$ 149
Hilo en general							
HILO DE COSER							
Inglaterra (en carretel)	doc.	562239	112367		548458	110646	
República Argentina	"	14160	2704		..	..	
Francia	"	2190	1042		1677	954	
Bélgica	"	4723	988		2500	804	
Alemania	"	95	20		..	..	
Francia (en ovillos)	kilg.	1270	1732		644	901	
Inglaterra	"	4384	6117		7509	11149	
Bélgica	"	446	625		..	..	
Italia	"	434	608		541	843	
Alemania	"	256	358		204	286	
España	"	30	42		..	..	
Estados Unidos de N. A.	"	..	..		204	198	
República Argentina	"	..	..	$ 126603	60	82	$ 125
HILO ACARRETO							
Inglaterra	kilg.	70713	14669		99283	21608	
Alemania	"	20542	7091		20540	7378	
Bélgica	"	17284	5942		29765	10194	
Italia	"	5277	1923		10487	3681	
República Argentina	"	1970	678		2309	449	
Francia	"	1023	352		295	109	
Brasil	"	36	9		22	6	
España	"	18	7		..	..	
Estados Unidos de N. A.	"	..	..	" 30671	887	790	" 44

PROCEDENCIAS	1883			1884		
	Cantidades	Valores	TOTAL	Cantidades	Valores	TOTAL
HILO PARA SEGADORAS						
Estados Unidos de N. A. kilg.	148920	$ 47654		282585	$ 90049	
Inglaterra . . . . "	149413	47172		130118	41510	
Bélgica . . . . . "	57204	18305		46000	14720	
Alemania . . . . "	51374	16440		38817	12422	
República Argentina . "	39067	12502		77371	24757	
Italia. . . . . "	2700	864	$ 142937	..	..	$ 183458
HILO PARA ZAPATERO						
Inglaterra . . . . kilg.	2022	1181		2648	1514	
Idem. . . . . doc.	..	..		915	969	
Francia . . . . . kilg.	256	283		28	14	
Italia. . . . . "	300	150		416	208	
República Argentina . "	..	..		50	25	
Alemania . . . . "	..	..	" 1614	30	24	" 2754
SUMAS DE VALORES. .			$ 301825			$ 356290
Madera en general						
ALFAGÍAS						
Brasil . . . . . n.º	1270	83	$ 83	12	2	$ 2
CAMAS PARA CARRETAS						
República Argentina . n.º	1314	1381		3394	3522	
Brasil . . . . . "	87	135		113	125	
Paraguay . . . . "	41	82	" 1598	..	..	" 3647
CAÑAS TACUARAS						
República Argentina . n.º	700	21		200	6	
Brasil . . . . . "	..	..	" 21	560	17	" 23
CAOBA						
Estados Unidos de N. A. m/c.	65	104	" 104	..	..	" ..
CEDRO, NOGAL Y ROBLE						
Estados Unidos de N. A. m/c.	8111	7952		20353	19165	
Italia. . . . . "	3161	2507		6941	4385	
Inglaterra . . . . "	192	236		1631	180	
Francia . . . . . "	1500	175		2606	913	

PROCEDENCIAS	1893			1894		
	Cantidades	Valores	TOTAL	Cantidades	Valores	TOT
República Argentina . m/c	..	$ ..		6726	$ 6692	
Alemania. . . . . "	..	..	$ 10870	6308	744	$ 3
CURVAS						
República Argentina . n.º	366	366		806	806	
Paraguay . . . . "	92	92	" 458	81	81	"
DURMIENTES						
República Argentina . n.º	12102	12102	" 12102	23650	23650	" 2
EJES DE MADERA						
Brasil . . . . . n.º	355	355		1684	1684	
Paraguay . . . . "	40	40		45	45	
República Argentina . "	..	..	" 395	16	16	"
ESTACAS Y ESTACONES						
República Argentina . n.º	22479	6142		38533	11400	
Paraguay . . . . "	..	..	" 6142	1100	24	" 1
ESTAQUILLAS						
República Argentina . n.º	1295	130	130	..	..	" .
MADERA DURA *(Diversas clases)*						
Estados Unidos de N. A. m/c	2 3682	16008		31415	18771	
República Argentina . "	3064	1325		8987	5352	
Idem ídem . . . . tzos.	525	992		782	749	
Inglaterra . . . . m/c	1341	780		..	..	
Brasil . . . . . "	383	248		1264	742	
Idem. . . . . tzos.	69	152		93	159	
Paraguay . . . . "	378	769		108	165	
Idem. . . . . m/c.	..	..		204	122	
Italia . . . . . "	..	..	" 20274	40	23	" 9
MADERA PARA QUEMAR						
República Argentina . kilg.	238350	596	" 596	25000	62	"

PROCEDENCIAS	1893			1894		
	Cantidades	Valores	TOTAL	Cantidades	Valores	TOTAL
MADERA PARA ASERRIN						
Paraguay . . . . kilg.	580000	$ 2900		629000	$ 3145	
República Argentina . "	39000	195	$ 3095	192300	961	$ 4106
MARCOS Y UMBRALES						
República Argentina . n.º	154	166		68	68	
Brasil . . . . . "	1	2	" 168	13	17	" 85
MAZAS PARA CARRETAS						
República Argentina . pars.	2	3	" 3	..	..	" ..
ORCONES						
República Argentina . n.º	55	62	" 62	..	..	" ..
PALMAS						
Paraguay . . . . n.º	410	410		2055	602	
República Argentina . "	..	..	" 410	1040	1040	" 1642
PICANILLAS						
Paraguay . . . . n.º	20000	600		..	..	
República Argentina . "	7400	222	" 822	50100	1503	" 1503
PIKES						
Estados Unidos de N. A. n.º	308763	12273		1135161	50888	
República Argentina . "	36002	3167		85687	3821	
Brasil . . . . . "	600	60	" 15500	3604	360	" 54569
PINO						
Estados Unidos de N. A. m/c.	609196	179868		1703234	482959	
Inglaterra . . . . "	96014	28302		95506	27792	
República Argentina . "	4097	1390		15014	4493	
Brasil. . . . . "	..	..	" 209560	4393	1793	" 517037
POSTES Y MEDIOS POSTES						
República Argentina . n.º	135549	39503		235819	70781	
Inglaterra . . . . "	7099	2127		..	..	

PROCEDENCIAS		1883			1884		
		Cantidades	Valores	TOTAL	Cantidades	Valores	TO
Paraguay	n.º	5430	$ 1486		4805	$ 1442	
Brasil	"	1102	293	$ 43409	1667	500	$ 7
PUERTAS Y VENTANAS							
República Argentina	n.º	16	121		..	..	
Brasil	"	7	43	" 164	20	53	"
RAYOS PARA CARRETAS							
Brasil	n.º	73	83	" 83	24	14	"
RIPIAS							
Brasil	n.º	2400	60	" 60	5160	129	"
ROLLIZOS							
Chile	n.º	806	2650		..	..	
Paraguay	"	94	471		542	1339	
República Argentina	"	..	..	" 3121	297	668	"
TABLAS Y TABLONES							
Brasil	m/c.	5186	2376		4320	2101	
Idem	n.º	134	81		..	..	
República Argentina	m/c.	89	48		61	37	
Idem	n.º	1	2	" 2507	..	..	"
TEJAS DE PALMA							
República Argentina	n.º	..	..	" ..	202	50	"
TARUGOS							
Paraguay	n.º	181	91		..	..	
República Argentina	"	163	81	" 172	..	..	"
TIJERAS PARA CASAS							
República Argentina	n.º	1981	59	" 59	200	6	"
TIRANTES Y TIRANTILLOS							
Brasil	n.º	1030	835		593	463	
República Argentina	"	84	119		323	249	
Paraguay	"	..	..	" 954	20	30	"

PROCEDENCIAS		1893 Cantidades	1893 Valores	1893 TOTAL	1894 Cantidades	1894 Valores	1894 TOTAL
VARAS PARA SALADEROS							
Brasil	n.º	14	$ 4		..	$ ..	
República Argentina	"	..	..	$ 4	3980	118	$ 118
VIGAS							
Paraguay	n.º	1185	8090		1658	13380	
República Argentina	"	217	1680		742	6700	
Brasil	"	124	1085	" 10855	54	277	" 20357
SUMAS DE VALORES				$ 343781			$ 776881
Utiles y artículos navales							
ALGODÓN (*borrade*)							
nglaterra	kilg.	16068	2250		28422	4080	
Estados Unidos de N. A.	"	857	120		246	33	
República Argentina	"	460	64		1305	183	
talia	"	210	29		..	..	
lemania	"	155	22	$ 2485	..	..	$ 4296
LQUITRÁN, BREA, RESINA Y PEZ							
Estados Unidos de N. A.	kilg.	1289448	25794		2568002	51366	
nglaterra	"	80969	1700		48738	1067	
rasil	"	59651	1093		45773	917	
lemania	"	31736	939		61018	1801	
élgica	"	10331	311		9549	286	
epública Argentina	"	5929	179		31764	788	
rancia	"	800	16	" 30032	..	..	" 56225
BOTES Y CANOAS							
epública Argentina	n.º	1	45		..	..	
nglaterra	"	..	..	" 45	1	40	" 40
CABO EN GENERAL							
glaterra	kilg.	112099	19962		160859	28381	
lia	"	35628	7844		59626	12955	
tados Unidos de N. A.	"	27409	5770		43322	8848	
emania	"	21021	2951		23340	4118	
pública Argentina	"	15984	2879		1653	326	
gica	"	9175	1739		12930	2273	
ncia	"	1240	271		2145	469	
aña	"	140	31	" 42437	..	..	" 57670

PROCEDENCIAS	1883			1884		
	Cantidades	Valores	TOTAL	Cantidades	Valores	T
CÁÑAMO						
Inglaterra . . . . kilg.	2975	$ 1487		34580	$ 17290	
República Argentina . "	170	85	$ 1572	..	..	$
CORCHO EN PLANCHA						
España . . . . . kilg.	6732	844		9125	1095	
Italia. . . . . "	3121	374		210	25	
República Argentina . "	376	45		25	18	
Francia . . . . . "	315	38	" 1301	..	..	"
ESTOPA						
Estados Unidos de N. A. kilg.	2676	323		9360	1185	
Inglaterra . . . . "	1585	168		490	59	
Alemania. . . . . "	..	..		823	99	
Brasil. . . . . "	..	..	" 491	20	2	"
FILÁSTICA						
Bélgica . . . . . kilg.	10575	1375		11629	1512	
Inglaterra . . . . "	4579	595		8381	1089	
Alemania . . . . "	148	19		..	..	
República Argentina . "	6	1	" 1990	130	17	"
GOMA EN PLANCHA						
Inglaterra . . . . kilg.	635	825		835	1068	
Alemania . . . . "	190	236		15	20	
Bélgica . . . . . "	..	..	" 1061	6	18	"
HÉLICES						
República Argentina . n.º	..	..	" ..	2	175	"
MÁQUINAS Y CALDERAS PARA BUQUES						
Inglaterra . . . . vlor.	..	4977	4977	..	27286	"
REMOS Y BOTADORES						
Estados Unidos de N. A. vlor.	..	1027		..	800	
Alemania. . . . . "	..	..		..	150	
Inglaterra . . . . "	..	..	" 1027	..	30	"

PROCEDENCIAS	1883			1884		
	Cantidades	Valores	TOTAL	Cantidades	Valores	TOTAL
OTROS ARTÍCULOS NAVALES						
Inglaterra . . . . vlor.	..	$ 2440		..	$ 7111	
España . . . . . "	..	1112		..	..	
Italia . . . . . "	..	1025		..	1050	
República Argentina . "	..	420		..	151	
Alemania . . . . "	..	161		..	..	
Francia . . . . . "	..	97		..	26	
Estados Unidos de N. A. "	..	92		..	791	
Bélgica . . . . . "	..	..	$ 5347	..	32	$ 9161
SUMAS DE VALORES. .			$ 92765			$ 179330
Otras materias y materiales						
ACEITE DE LINAZA						
Inglaterra . . . . kilg.	113131	15843		138966	19457	
República Argentina . "	11160	1520		8253	1155	
Alemania. . . . . "	1911	322		613	86	
Bélgica . . . . . "	2107	295		10496	1470	
Francia . . . . . "	500	70		..	..	
Italia. . . . . "	..	..	$ 18050	294	41	$ 22209
ACEITE DE ALGODÓN, NABO, ETC.						
Italia . . . . . kilg.	429814	69801		436264	70971	
Idem. . . . . lit.	1610	265		..	..	
Estados Unidos de N. A. kilg.	162975	21375		222629	28150	
Idem idem . . . . lit.	29530	3543		..	..	
Francia . . . . . kilg.	31777	4639		52750	8286	
República Argentina . "	9212	1262		12283	2004	
España . . . . . "	1610	258		7922	1267	
Inglaterra . . . . "	850	102		5195	657	
Idem. . . . . lit.	..	..		12240	2203	
Alemania . . . . kilg.	..	..	" 100745	2289	275	" 113813
ACEITE PARA MÁQUINAS						
Italia. . . . . kilg.	148576	23937		29816	3894	
Idem. . . . . lit.	6832	1411		35	8	
Alemania. . . . . kilg.	106282	13973		103958	13814	
Idem. . . . . lit.	664	236		60	90	
Inglaterra . . . . kilg.	69551	8906		154544	20226	
Idem. . . . . lit.	32	48		907	366	
Estados Unidos de N. A. kilg.	18585	2554		65939	8470	
Idem idem . . . . lit.	474	623		1132	1698	
Francia . . . . . kilg.	14755	2354		1341	209	
Idem. . . . . lit.	1950	351		..	..	

PROCEDENCIAS		1893			1894		
		Cantidades	Valores	TOTAL	Cantidades	Valores	TO
República Argentina	kilg.	34087	$ 3958		35726	$ 4912	
Idem ídem	lit.	..	..		19	9	
Bélgica	kilg.	795	114		15394	2155	
Brasil	"	136	20		38	5	
Paraguay	"	..	..	$ 58485	1130	126	$
ACERO							
Inglaterra	kilg.	15921	3185		12869	2574	
Estados Unidos de N. A.	"	2019	404		..	..	
Bélgica	"	1620	364		..	..	
Francia	"	..	..		4185	837	
República Argentina	"	..	..		951	191	
Alemania	"	..	..	" 3953	274	55	"
ÁCIDOS EN GENERAL							
Alemania	kilg.	82854	5808		35765	2453	
Inglaterra	"	13203	1031		9436	661	
Francia	"	3600	467		10447	979	
Bélgica	"	3515	246		15683	1098	
República Argentina	"	278	20		6960	487	
Estados Unidos de N. A.	"	..	..	" 7575	350	24	"
AGUARDÁS							
Estados Unidos de N. A.	lit.	81278	11171		110166	15142	
Inglaterra	"	3060	427		1974	276	
Francia	"	2308	318		..	..	
República Argentina	"	266	37		..	..	
Bélgica	"	45	6		..	..	
Italia	"	..	..		152	21	
Alemania	"	..	..	" 11959	10	1	"
ALFARERÍA *(artículos de)*							
Italia	vlor.	..	2026		..	442	
Alemania	"	..	495		..	695	
República Argentina	"	..	367		..	..	
Francia	"	..	212		..	145	
España	"	..	70		..	..	
Brasil	"	..	2		..	9	
Inglaterra	"	..	..		..	361	
Bélgica	"	..	..	" 3172	..	16	"
ALAMBRE PARA CERCO							
Alemania	kilg.	6221502	322652		4649154	254586	
Inglaterra	"	4276587	216478		2771616	143240	

PROCEDENCIAS	1883			1884		
	Cantidades	Valores	TOTAL	Cantidades	Valores	TOTAL
...ja . . . . . kilg.	2437162	$ 133780		1109146	$ 59686	
...ública Argentina . "	295388	15423		189051	10198	
...il . . . . . "	56027	2801		127092	6355	
...cia . . . . . "	2475	198		14600	622	
...a . . . . . "	..	..		29475	1474	
...dos Unidos de N. A. "	..	..	$ 691332	226356	11318	$ 487479
ASERRÍN						
...ública Argentina . kilg.	490	15	" 15	..	..	" ..
AMIANTO						
...ia . . . . . kilg.	..	..		351	281	
...laterra . . . . . "	..	..		287	229	
...mania. . . . . "	..	..	" ..	50	40	" 550
AZUFRE						
...a. . . . . kilg.	55935	4176		59942	4126	
...dos Unidos de N. A. "	8800	704		672	54	
...laterra . . . . . "	8135	549		6840	472	
...jica . . . . . "	6630	481		21355	1608	
...cia . . . . . "	5850	408		19990	1599	
...ública Argentina . "	2275	125		3500	280	
...mania . . . . . "	47	4	" 6447	37	3	" 8142
AZÚCAR GLUCOSA						
...laterra . . . . . kilg.	1543	123		500	40	
...dos Unidos de N. A. "	849	34		2800	112	
...mania . . . . . "	..	..	" 157	110	9	" 161
BALDOSAS AZULEJOS						
...cia . . . . . mlls.	348	5136		348	4816	
...jica . . . . . "	75	1080		60	866	
...mania . . . . . "	29	423		28	398	
...laterra . . . . . "	28	409	" 7048	29	427	" 6507
...OSAS DE BARRO Y PORTLAND						
...cia . . . . . mlls.	1984	21426		2268	26643	
...l. . . . . m/c.	80	80		25	25	
...laterra . . . . . mlls.	66	684		45	459	
...dos Unidos de N. A. "	7	66		4	48	

PROCEDENCIAS		1883			1884		
		Cantidades	Valores	TOTAL	Cantidades	Valores	T(
República Argentina	m/c.	30	$ 45		752	$ 647	
España	mlls.	..	..	$ 22301	8	102	$
BALDOSAS DE MÁRMOL							
Italia	m/c.	2517	3778		620	1173	
Bélgica	"	844	1277		1078	1619	
Inglaterra	"	..	..		121	182	
Francia	"	..	..		81	121	
República Argentina	"	..	..		50	76	
Alemania	"	..	..	" 5055	32	45	"
BALDOSAS MOSÁICO							
Inglaterra	m/c.	246	554		16	24	
Bélgica	"	193	289		155	233	
Italia	"	120	180		..	..	
República Argentina	"	45	88		..	..	
Francia	"	50	75	" 1186	..	..	"
BARNIZ							
Inglaterra	kilg.	11955	5260		9099	4068	
Idem	lit.	5	8		380	185	
Alemania	kilg.	8559	3766		3846	1658	
Idem	lit.	1	2		535	99	
Estados Unidos de N. A.	kilg.	5937	2612		6924	2689	
Idem idem	lit.	..	..		460	202	
Bélgica	kilg.	2670	1175		3865	1701	
Idem	lit.	194	184		60	102	
Francia	kilg.	1500	660		1835	806	
Idem	lit.	112	186		460	782	
Italia	kilg.	1053	464		1734	763	
Idem	lit.	360	36		170	113	
República Argentina	kilg.	407	179	" 14532	789	347	" 1
BETÚN							
Francia	doc.	5545	1581		3889	1036	
Idem	kilg.	..	..		180	25	
Inglaterra	doc.	650	247		1146	870	
Idem	lit.	190	12		..	..	
Estados Unidos de N. A.	doc.	2154	872		1416	707	
Bélgica	"	1080	270		7800	1950	
República Argentina	"	960	204		..	..	
Alemania	"	24	14		111	31	
Italia	"	..	..	" 3200	720	180	"

PROCEDENCIAS	1893			1894		
	Cantidades	Valores	TOTAL	Cantidades	Valores	TOTAL
BORRA DE PITA						
Inglaterra . . . . kilg.	..	$ ..	$ ..	9410	$ 1275	$ 1275
BRONCE						
Inglaterra . . . . kilg.	460	238		2175	1132	
Alemania . . . . "	95	190		10	20	
República Argentina . "	89	45		26	13	
Italia . . . . . "	..	..	" 473	25	50	" 1215
BICARBONATO DE POTASA						
Inglaterra . . . . kilg.	..	..	" ..	348	174	" 174
BUJES						
Inglaterra . . . . kilg.	21433	1946		33619	3205	
República Argentina . "	25	2	" 1948	..	..	" 3205
BULONES						
Alemania. . . . . kilg.	..	..		6290	755	
República Argentina . "	..	..		1620	194	
Inglaterra . . . . "	..	..	" ..	1455	175	" 1124
CAJAS VACIAS PARA FÓSFOROS						
República Argentina . kilg.	9487	4743		..	..	
Italia. . . . . "	435	218		1440	720	
Bélgica . . . . . "	35	18		..	..	
Estados Unidos de N. A. "	20	10	4989	..	..	" 720
CAJONES ARMADOS						
Alemania . . . . n.º	1355	339		2533	633	
Brasil . . . . . "	20	7		..	..	
Estados Unidos de N. A. m/c	14	6		..	..	
Bélgica . . . . . n.º	..	..		100	25	" 669
República Argentina . "	..	..	" 352	45	11	
CAJONES DESARMADOS						
Italia. . . . . n.º	49784	9957		13455	2691	
Inglaterra . . . . "	11167	4884		..	..	
Idem . . . . . m/c	400	120		..	..	
Estados Unidos de N. A. n.º	10240	2299		44870	9374	

PROCEDENCIAS		1883			1884		
		Cantidades	Valores	TOTAL	Cantidades	Valores	TOT
Estados Unidos de N. A.	m/c	94	$ 28		20350	$ 6105	
Francia	n.º	7700	1540		4140	828	
Brasil.	"	1505	452		900	270	
Idem.	m/c	15	5		1350	405	
Islas Canarias	n.º	440	132		..	..	
República Argentina .	"	..	..		1400	280	
España	m/c	.	..	$ 19417	31	9	$ 1
CAL							
República Argentina .	kilg.	5000	78		..	..	
Bélgica	"	725	5	" 83	..	..	" .
CAÑOS DE BARRO							
Inglaterra	n.º	26966	20532		13182	8809	
Bélgica	"	5785	1687		3729	1214	
República Argentina .	"	153	38	" 22257	..	..	" 1
CAÑOS DE GOMA							
Italia	kilg.	591	709		1622	806	
Alemania	"	393	476		1849	2219	
Inglaterra	"	64	76		955	1209	
República Argentina .	"	8	10		..	..	
Estados Unidos de N. A.	"	..	..		50	60	
Francia	"	..	..	" 1271	8	9	"
CAÑOS DE COBRE, BRONCE FIERRO Y PLOMO							
Inglaterra	kilg.	341592	27900		196187	16024	
Bélgica	"	9308	569		10440	626	
Alemania	"	3500	210		225	27	
República Argentina .	"	1131	104		7528	958	
Francia	"	309	20		..	..	
Brasil	"	15	2		..	..	
Italia	"	..	..	" 28805	995	120	" 1
CARBONATO DE POTASA							
Alemania	kilg.	..	..	" ..	14	4	"
CARBÓN DE PIEDRA							
Inglaterra	kilg.	66623000	666239		120018531	1200184	
República Argentina .	"	2936000	29363		2439262	24393	

PROCEDENCIAS	1883			1884		
	Cantidades	Valores	TOTAL	Cantidades	Valores	TOTAL
Estados Unidos de N. A. kilg.	2647000	$ 26474		5784628	$ 57846	
Francia . . . . . "	100000	996		..	..	
Brasil . . . . . "	3000	30		900	9	
Bélgica . . . . . "	..	..		630660	6307	
Alemania . . . . . "	..	..		561530	5615	
España . . . . . "	..	..	$ 723102	436847	4368	$1298722
CARTÓN						
Italia . . . . . kilg.	70039	6425		132346	12356	
Alemania . . . . . "	62738	4789		99437	7714	
Bélgica . . . . . "	22282	1698		22675	1755	
Francia . . . . . "	7454	617		5984	466	
Inglaterra . . . . . "	5850	459		16275	1444	
República Argentina . "	1484	141		8898	764	
Estados Unidos de N. A. "	867	72		500	38	
Suiza . . . . . "	800	60		..	..	
España . . . . . "	143	14	" 14275	125	9	" 24546
CARTULINA						
Alemania . . . . . kilg.	2220	777		643	225	
Inglaterra . . . . . "	1048	367		1690	571	
Francia . . . . . "	318	111		..	..	
Bélgica . . . . . "	135	47		625	219	
Italia . . . . . "	..	..		1200	420	
República Argentina . "	..	..	" 1302	399	140	" 1575
CÁSCARA PARA CURTIR						
Islas Canarias . . . . kilg.	18000	360		..	..	
Italia . . . . . "	3830	217		3740	75	
Francia . . . . . "	10000	200		..	..	
Inglaterra . . . . . "	1477	29		..	..	
Alemania . . . . . "	..	..		4135	83	
República Argentina . "	..	..		3900	78	
Brasil . . . . . "	..	..	" 806	1350	27	" 263
CÁSCOS VACÍOS						
Estados Unidos de N. A. vlor.	..	1570		..	95	
República Argentina . "	..	1239		..	2674	
Isla de Cuba . . . . "	..	405		..	1440	
Brasil . . . . . "	..	99		..	137	
Inglaterra . . . . . "	..	60		..	..	
Francia . . . . . "	..	25		..	..	
España . . . . . "	..	..	" 3398	..	560	" 4906

PROCEDENCIAS	1883			1884		
	Cantidades	Valores	TOTAL	Cantidades	Valores	TO
CASCOS DESARMADOS						
Inglaterra . . . . vlor.	..	$ 9382		..	4577	
Estados Unidos de N. A. "	..	7965		..	11550	
República Argentina . "	..	4619		..	5281	
España . . . . . "	..	2474		..	1862	
Italia . . . . . "	..	1805		..	230	
Alemania . . . . "	..	550		..	100	
Isla de Cuba . . . . "	..	243		..	197	
Brasil . . . . . "	..	138		..	1034	
Francia . . . . . "	..	100		..	3417	
Bélgica . . . . . "	..	100	$ 27376	..	2450	$ 3
CÁPSULAS PARA BOTELLAS						
Alemania . . . . kilg.	2202	1431		4348	2777	
Francia . . . . . "	2053	1335		1876	1194	
Italia . . . . . "	1496	972		1506	979	
Bélgica . . . . . "	130	85		20	13	
Inglaterra . . . . "	62	40		428	276	
Estados Unidos de N. A. "	..	..		27	18	
República Argentina . "	..	..	" 3863	3	2	"
CARRUAJES *(artículos de)*						
Bélgica . . . . . vlor.	.	2857		..	196	
Inglaterra . . . . "	..	891		..	1105	
República Argentina . "	..	319		..	441	
Francia . . . . . "	..	116		..	1749	
Estados Unidos de N. A. "	..	20		..	..	
Alemania . . . . "	..	3		..	1000	
Italia . . . . . "	..	..	" 3706	..	114	"
CEBADA FERMENTADA						
Alemania . . . . kilg.	241044	21699		378760	34088	
Bélgica . . . . . "	30830	2771		10573	952	
República Argentina . "	7320	659		14456	1301	
Francia . . . . . "	420	38	" 25170	..	..	" 3
CENIZA DE SODA						
Estados Unidos de N. A. kilg.	..	..		6900	276	
Inglaterra . . . . "	..	..	" ..	6500	260	"

PROCEDENCIAS	1883			1884		
	Cantidades	Valores	TOTAL	Cantidades	Valores	TOTAL
CERA						
Francia . . . . . kilg.	249	$ 205		220	$ 220	
Inglaterra . . . . . "	400	160		271	264	
Alemania . . . . . "	130	55		38	23	
Brasil . . . . . "	70	28		..	..	
España . . . . . "	..	..		122	73	
Bélgica . . . . . "	..	..		50	50	
Italia. . . . . "	..	..		51	29	
Paraguay . . . . "	..	..	$ 448	16	10	$ 669
CLORATO DE POTASA						
Inglaterra . . . . kilg.	5050	2020		5731	2292	
República Argentina . "	2540	1016		2540	1016	
Alemania . . . . "	180	73		565	226	
Francia . . . . . "	105	42		630	252	
Bélgica . . . . . "	..	..		296	119	
Italia. . . . . "	..	..	" 3151	20	8	" 3913
COBRE EN BARRAS Y PLANCHAS						
Inglaterra . . . . kilg.	2885	1442		8634	4057	
Francia . . . . . "	332	133		70	28	
República Argentina . "	..	..	" 1575	498	199	" 4284
COLA						
Francia . . . . . kilg.	8267	1384		16540	3903	
Bélgica . . . . . "	6955	1667		7246	1727	
Italia. . . . . "	4740	1137		5391	1294	
Inglaterra . . . . "	1038	249		4728	1065	
Alemania . . . . "	740	167		3325	798	
España . . . . . "	..	..	" 5204	10	2	" 8789
COLUMNAS Y TIRANTES DE FIERRO						
Bélgica . . . . . kilg.	910020	40951		1581782	70177	
Inglaterrra . . . . "	62519	2820		385950	17379	
Alemania . . . . "	..	..		39740	1788	
República Argentina . "	..	..	" 43771	5710	257	" 89601
DINAMITA						
Estados Unidos de N. A. kilg.	9200	7360		..	..	
República Argentina . "	4600	3680	" 11040	19000	15200	" 15200

PROCEDENCIAS		1893			1894		
		Cantidades	Valores	TOTAL	Cantidades	Valores	TOT
EJES PARA CARRUAJES							
Bélgica	n.º	127	$ 889		152	$ 1064	
Francia	"	48	336		5	35	
Inglaterra	"	8	56		72	504	
República Argentina	"	2	14	$ 1295	..	..	$
ELÁSTICO PARA CALZADO							
Bélgica	mts.	16801	7135		27553	11015	
República Argentina	"	9256	3809		..	..	
Francia	"	8353	3457		11170	4263	
Inglaterra	"	6953	2484		13144	4600	
Italia	"	4562	2287		10289	4610	
Alemania	"	4103	1753		4270	1865	
Suiza	"	910	291	" 21210	..	..	" 2(
ESPECÍFICO PARA CURAR OVEJAS							
Alemania	kilg.	91941	27582		83687	25106	
Inglaterra	"	84100	25320		104023	31207	
República Argentina	"	67530	20208		224659	67389	
Bélgica	"	4033	1210		..	..	
Italia	"	400	120		25969	7791	
Francia	"	84	25		..	..	
Estados Unidos de N. A.	"	..	..		2750	825	
Paraguay	"	..	..		150	45	
Brasil	"	..	..	" 74465	150	45	" 13
ESTAÑO							
Inglaterra	kilg.	12932	6207		21119	10037	
Francia	"	1024	492		..	..	
República Argentina	"	210	101	" 6800	2096	1006	" 11
ESTEARINA Y PARAFINA							
Bélgica	kilg	25816	4389		17825	2990	
Francia	"	21900	3723		34519	5868	
Alemania	"	10812	1838		13288	2288	
República Argentina	"	5662	962		180	40	
Inglaterra	"	4696	788		..	..	
Holanda (P. B.)	"	..	..		2680	456	
Estados Unidos de N. A.	"	..	..	" 11700	196	34	" 11

PROCEDENCIAS	1893			1894		
	Cantidades	Valores	TOTAL	Cantidades	Valores	TOTAL
FIERRO EN BARRAS Y PLANCHAS						
Inglaterra . . . . kilg.	1566713	$ 75593		2074483	$ 94175	
Bélgica . . . . . "	343555	16486		712130	35947	
Alemania . . . . . "	24807	1116		366991	17702	
República Argentina . "	20672	995		59933	2984	
Estados Unidos de N. A. "	1781	125		..	..	
Brasil . . . . . "	..	..	$ 94315	547	25	$ 150833
FIERRO GALVANIZADO PARA TECHOS						
Inglaterra . . . . kilg.	1732044	121380		2143598	150374	
República Argentina . "	80730	5567		299261	20930	
Estados Unidos de N. A. "	10161	711		30158	2111	
Brasil . . . . . "	540	38		450	32	
Alemania. . . . . "	..	..		150049	10503	
Bélgica . . . . . "	..	..	" 127696	3700	333	" 184283
FIERRO EN LINGOTES						
Inglaterra . . . . kilg.	45708	686	" 686	20310	305	" 305
FIELTRO PARA TECHOS						
Inglaterra . . . . kilg	650	65	" 65	5215	521	" 521
FIELTROS DE LANA						
Alemania . . . . kilg.	1118	1682		2341	3514	
Inglaterra . . . . "	292	438		374	561	
Bélgica . . . . . "	188	282		439	659	
Francia . . . . . "	4	5	" 2407	..	..	" 4734
FLEJES						
Inglaterra . . . . kilg.	546566	24624		254803	39016	
Bélgica . . . . . "	158482	7132		215796	9710	
República Argentina . "	29721	1336		59357	2671	
Francia . . . . . "	9940	447		20000	900	
Alemania . . . . . "	..	..		62009	2790	
Brasil . . . . . "	..	..	" 33539	3217	145	" 55232
FÓSFORO VIVO						
República Argentina . kilg.	1000	1500		..	..	
Inglaterra . . . . "	700	1050		936	1404	

PROCEDENCIAS	1883			1884		
	Cantidades	Valores	TOTAL	Cantidades	Valores	T
Francia . . . . . kilg.	192	$ 288		..	..	
Bélgica . . . . . "	..	..	$ 2838	1300	$ 1950	$
FOTOGRAFÍA *(artículos de)*						
Francia . . . . . vlor.	..	1031		..	643	
Italia . . . . . "	..	504		..	176	
Alemania . . . . . "	..	475		..	564	
Inglaterra . . . . . "	..	211		..	304	
República Argentina . "	..	38		..	8	
Estados Unidos de N. A. "	..	11	" 2270	..	99	"
GASOLINA						
Estados Unidos de N. A. lit.	8056	513		3590	230	
República Argentina . "	..	..	" 513	480	30	"
GOMA LACA						
Inglaterra . . . . kilg.	1015	558		1507	829	
Francia . . . . . "	754	415		365	201	
Alemania . . . . "	591	305		1321	727	
Italia. . . . . "	270	149	" 1427	430	290	"
GRASA PARA MÁQUINAS						
Inglaterra . . . . kilg.	1488	149		..	..	
Alemania . . . . "	260	30	" 179	2464	467	"
HOJALATA						
Inglaterra . . . . kilg.	519638	51963		557922	55792	
Bélgica . . . . . "	10778	1078		5300	530	
Alemania . . . . "	1960	196		34851	3485	
República Argentina . "	58	6		60114	6012	
Italia. . . . . "	..	..		10820	1082	
Estados Unidos de N. A. "	..	..	" 53243	1820	182	" 6
INODOROS						
Inglaterra . . . . n.°	1445	1079		1578	1021	
Idem. . . . . kilg.	2746	549		995	97	
Bélgica . . . . n.°	900	565		..	..	
Idem. . . . . kilg.	..	..		530	106	
Alemania . . . . n.°	16	20		..	..	
Idem. . . . . kilg.	30	6		..	..	
República Argentina . "	14	6	" 2235	224	56	"

PROCEDENCIAS		1893			1894		
		Cantidades	Valores	TOTAL	Cantidades	Valores	TOTAL
LADRILLOS DE FUEGO							
Inglaterra	n.º	70880	$ 2332		115924	$ 3898	
Bélgica	"	..	..	$ 2332	24449	856	$ 4754
LADRILLOS COMUNES							
Brasil	n.º	..	..	" ..	2000	20	" 20
LATÓN							
Inglaterra	kilg.	8402	2642		28909	11354	
Francia	"	..	..	" 2642	55	20	" 11374
LANA PARA BORDAR Y TEJER							
Alemania	kilg.	4832	12077		3722	9304	
Inglaterra	"	955	2386		1977	4935	
Francia	"	598	1464		651	1638	
Bélgica	"	151	378	" 16305	312	779	" 16656
LITOGRAFÍA *(artículos de)*							
Italia	vlor.	..	81		..	173	
Alemania	"	..	64		..	15	
Francia	"	..	20	" 165	..	30	" 218
LÚPULO Ú OBLÓN							
Alemania	kilg.	5770	1837		13565	4304	
Inglaterra	"	550	176		..	..	
República Argentina	"	343	97	" 2110	930	351	" 4655
LUNAS Y ESPEJOS							
Bélgica	vlor.	..	7403		..	14265	
Alemania	"	..	2590		..	9106	
Inglaterra	"	..	1560		..	6007	
Italia	"	..	329		..	575	
República Argentina	"	..	32		..	13	
Francia	"	..	17	" 11931	..	197	" 30163
MÁRMOL							
Italia	vlor.	..	13391		..	23576	
Bélgica	"	..	1123		..	727	

PROCEDENCIAS		1883			1884		
		Cantidades	Valores	TOTAL	Cantidades	Valores	TO
Alemania	vlor.	..	$ 78		..	$ 16	
Inglaterra	"	..	74		..	274	
Francia	"	..	63		..	15	
República Argentina	"	..	4	$ 14733	..	146	$
MASILLA							
Bélgica	kilg	22427	937		5895	236	
Francia	"	19082	763		14495	580	
Inglaterra	"	8775	351		16833	673	
Alemania	"	6990	280		5530	221	
Italia	"	3050	122	" 2453	..	..	"
MATERIAS PARA LA AGRICULTURA Y VITICULTURA							
Inglaterra	vlor.	..	1122		..	..	
Italia	"	..	250		..	40	
Francia	"	..	..		..	1035	
Chile	"	..	..	" 1372	..	500	"
NITRATO DE SODA Y POTASA							
Inglaterra	kilg.	4336	694		..	..	
Alemania	"	3340	534		..	..	
Bélgica	"	2860	200		..	..	
Italia	"	150	24	" 1452	..	..	"
PAPEL ALBUMINADO							
Inglaterra	kilg.	93	214	" 214	55	127	"
PAPEL DE LIJA							
Estados Unidos de N. A.	kilg.	3095	619		6015	1209	
Inglaterra	"	3907	455		3179	636	
Francia	"	288	57		..	..	
Alemania	"	10	2		660	170	
Bélgica	"	..	..		310	62	
Italia	"	..	..	" 1133	10	2	"
PAPEL DE IMPRENTA							
Alemania	kilg.	526955	73774		597991	83719	
Bélgica	"	197928	27821		68652	9611	
Inglaterra	"	169887	23784		135205	18929	
República Argentina	"	70235	9833		47336	6627	

PROCEDENCIAS	1893			1894		
	Cantidades	Valores	TOTAL	Cantidades	Valores	TOTAL
Italia . . . . . kilg.	37962	$ 5315		30090	$ 4216	
Francia . . . . . "	801	112		3100	434	
Brasil. . . . . "	430	60		150	21	
Estados Unidos de N. A. "	..	..	$ 140699	18672	2614	$ 126171
PAPEL PINTADO						
Francia . . . . . kilg.	3487	1254		8150	2934	
Inglaterra . . . . . "	1895	682		1370	493	
Alemania . . . . . "	1348	482		3122	1120	
República Argentina . "	6	3		..	..	
Bélgica . . . . . "	..	..		1105	398	
Estados Unidos de N. A. "	..	..	" 2421	520	187	" 5132
PAPEL PLOMO						
Alemania . . . . . kilg.	1958	1008		1735	972	
Francia . . . . . "	1726	831		1220	599	
Italia. . . . . "	645	361		468	244	
Bélgica . . . . . "	245	137		700	352	
Inglaterra . . . . . "	14	8	" 2345	250	140	" 2307
PAJA PARA TECHO						
República Argentina . maz.	3824	114	" 114	500	15	" 15
PIAZABA						
Brasil . . . . . kilg.	12606	756	" 756	28161	1690	" 1690
PLANTILLAS PARA ALPARGATAS						
Francia . . . . . doc.	13787	10958		2560	2364	
República Argentina . "	720	648		632	569	
Bélgica . . . . . "	446	402		1089	980	
España . . . . . "	360	324		300	270	
Estados Unidos de N. A. "	120	108		..	..	
Alemania . . . . . "	..	..		495	446	
Inglaterra . . . . . "	..	..	" 12440	397	357	" 4986
PÁBILO						
Francia . . . . . kilg.	21205	8482		17705	7082	
Italia. . . . . "	9252	3445		18591	7436	
Estados Unidos de N. A. "	7327	2931		2565	1026	
República Argentina . "	6168	2467		1510	600	
Inglaterra . . . . . "	4107	1642		11949	4719	

PROCEDENCIAS		1883			1884		
		Cantidades	Valores	TOTAL	Cantidades	Valores	TO
España	kilg.	1062	$ 425		1190	$ 476	
Bélgica	"	212	85		1120	448	
Alemania	"	132	53	$ 19530	342	137	$ 2
PIEDRA PARA VEREDA							
Brasil	m/c	21	21	" 21	..	..	" .
PIEDRA PARA MOLINO							
Inglaterra	n.º	6	120		..	..	
Italia	"	2	40	" 160	24	520	"
PINTURA							
Inglaterra	kilg.	295678	34846		403041	47441	
Italia	"	48757	6388		64473	8354	
Francia	"	60433	4631		26766	1481	
Bélgica	"	34923	3211		47132	5687	
Alemania	"	14251	2965		11639	1702	
República Argentina	"	10642	1529		13879	1983	
Estados Unidos de N. A.	"	502	133	" 53703	386	61	" 6
PIOLA, PIOLÍN Y CUERDA							
Italia	kilg.	22043	7389		50331	14508	
Inglaterra	"	5762	1164		1172	254	
República Argentina	"	1079	540		662	331	
España	"	975	488		1537	769	
Estados Unidos de N. A.	"	500	422		3730	3092	
Bélgica	"	750	277		7068	1980	
Francia	"	610	171		487	244	
Alemania	"	..	..		107	81	
Isla de Cuba	"	..	..	" 10451	139	70	" 2
PLOMO							
Inglaterra	kilg.	72561	5441		33986	2548	
Italia	"	40680	3052		55118	4134	
República Argentina	"	305	23		3028	227	
Francia	"	335	22		..	..	
Bélgica	"	70	5	" 8543	..	..	"
POTASA							
Inglaterra	kilg.	12639	1137		115	1068	
Italia	"	2785	251		..	..	

PROCEDENCIAS	1893			1894		
	Cantidades	Valores	TOTAL	Cantidades	Valores	TOTAL
Bélgica . . . . . kils.	1080	$ 97		..	$ ..	
Alemania . . . . . "	180	16		..	..	
República Argentina . "	130	12		..	..	
Estados Unidos de N. A. "	..	..	$ 1513	360	33	$ 1101
RESORTES PARA CARRUAJES						
Francia . . . . . kils.	18872	3491		16779	3089	
Alemania. . . . . "	535	99		2220	411	
Inglaterra . . . . . "	411	71		..	..	
República Argentina . "	37	7		..	..	
Bélgica . . . . . "	..	..	" 3668	4655	861	" 4361
RIELES						
Inglaterra . . . . . kils.	96092	4324		3348	151	
Bélgica . . . . . "	73800	3321		145888	6565	
República Argentina . "	40000	400		875587	16891	
Alemania. . . . . "	..	..	" 8045	77090	3469	" 27076
RUEDAS DE FIERRO						
Alemania . . . . . n.º	..	..	" ..	24	96	" 96
SAL COMÚN						
España . . . . . hect.	422174	211081		378466	189232	
República Argentina . "	15029	7534		3952	1976	
Brasil. . . . . "	4142	2071		2570	1285	
Inglaterra . . . . . "	3206	1603		..	..	
Portugal. . . . . "	2685	1342		785	393	
Italia. . . . . "	1012	506		10377	5188	
Estados Unidos de N.A. "	..	..	" 224137	1678	839	" 198913
SALITRE						
Inglaterra . . . . . kils.	150	24	" 24	..	..	" ..
SAL DE ROCA						
Inglaterra . . . . . kils.	6260	581		6090	61	
Alemania . . . . . "	..	..		10000	100	
España . . . . . "	..	..	" 581	5000	50	" 211

PROCEDENCIAS		1883			1884		
		Cantidades	Valores	TOTAL	Cantidades	Valores	TO
SARMIENTOS							
Chile	n.º	71400	$ 681		15100	$ 175	
Italia	"	4000	40		69140	350	
España	"	..	..		127505	1950	
Estados Unidos de N. A.	"	..	..		107000	780	
Francia	"	..	..	$ 721	3000	30	$
SEMILLAS							
República Argentina	vlor.	..	7841		..	20748	
Francia	"	..	2586		..	6295	
Italia	"	..	2324		..	3135	
España	"	..	283		..	14	
Chile	"	..	267		..	1236	
Alemania	"	..	63		..	527	
Inglaterra	"	..	59		..	376	
Bélgica	"	..	..	" 13423	..	220	" 3
SULFATO DE CARBONO							
Inglaterra	kilg.	2190	438		9124	1823	
Bélgica	"	1824	365	" 803	..	..	"
SULFATO DE AMONIACO							
Inglaterra	kilg.	..	..		11662	4665	
Francia	"	..	..	" ..	290	96	"
SULFATO DE COBRE							
Inglaterra	kilg.	72946	14410		53455	10871	
Alemania	"	9140	1828		12005	2401	
España	"	278	52		..	..	
Francia	"	127	25		1200	240	
Italia	"	..	..	" 16315	20	4	" 1
SULFATO DE SODA							
Alemania	kilg.	100	16		..	..	
Francia	"	100	8	" 24	..	..	"
SULFATO DE HIERRO							
Inglaterra	kilg.	22120	1219		3160	126	
Alemania	"	4833	194		..	..	
Bélgica	"	1380	55		..	..	

PROCEDENCIAS	1893 Cantidades	1893 Valores	1893 TOTAL	1894 Cantidades	1894 Valores	1894 TOTAL
Francia . . . . . kilg.	100	$ 4		9354	$ 374	
Italia . . . . . "	..	..		235	10	
Estados Unidos de N. A. "	..	..	$ 1472	105	4	$ 514
SULFATO Y NITRATO DE POTASA						
Inglaterra . . . . kilg.	3500	1050		1258	201	
Francia . . . . . "	100	30		..	..	
Alemania . . . . . "	..	..		6666	1067	
República Argentina . "	..	..		590	95	
Italia . . . . . "	..	..	" 1080	20	3	" 1366
SUPERFOSFATO DE CAL						
Inglaterra . . . . vlor.	..	91	" 91	..	..	..
SULFOCARBONATO DE POTASA						
Francia . . . . . kilg.	2510	203		..	..	
Inglaterra . . . . "	.	..	" 203	780	61	" 61
SULFURO DE CAL						
República Argentina . kilg.	995	597	" 597	..	..	" ..
SODA COMÚN						
Inglaterra . . . . kilg.	376038	15400		426535	17049	
República Argentina . "	23800	952		31770	1270	
Italia. . . . . "	6602	264		6600	264	
Bélgica . . . . . "	6350	254		37925	1517	
Brasil . . . . . "	1300	52		21121	809	
Alemania . . . . . "	450	18	" 16940	..	..	" 20909
SODA CRISTALIZADA						
Inglaterra . . . . kilg.	16080	965	" 965	3025	121	" 121
SODA DOBLE						
Inglaterra . . . . kilg.	459570	36765		696220	54101	
República Argentina . "	26960	2157		31660	2533	
Estados Unidos de N. A. "	..	..		30500	2440	
Brasil . . . . . "	..	..		20495	1640	
Alemania . . . . . "	..	..	" 38922	3498	280	" 60994

PROCEDENCIAS		1893 Cantidades	1893 Valores	1893 TOTAL	1894 Cantidades	1894 Valores	1894 TO
SEDA PARA COSER							
Francia	kilg.	265	$ 2640		361	$ 3611	
Inglaterra	"	241	2089		240	2403	
Alemania	"	223	2229		312	3123	
Bélgica	"	93	934		21	210	
República Argentina	"	..	..		15	145	
Estados Unidos de N. A.	"	..	..	$ 7892	7	70	$
TAPONES DE CORCHO							
Alemania	kil.	3983	2788		3524	2467	
Francia	"	2897	2028		2819	1973	
España	"	1568	1098		1740	1218	
República Argentina	"	1061	743		760	532	
Italia	"	946	662		492	345	
Inglaterra	"	343	240		619	433	
Bélgica	"	145	101		844	591	
Estados Unidos de N. A.	"	37	26		8	5	
Portugal	"	26	18	" 7704	320	224	"
TALCO							
Italia	kilg.	231550	6947		229298	6779	
Francia	"	127900	3837		124000	3720	
Inglaterra	"	20000	600		..	..	
Alemania	"	300	9		402	12	
Estados Unidos de N. A.	"	..	..	" 11393	7500	218	" 1
TEJAS DE BARRO							
Francia	n.º	102000	2738		112831	2284	
Brasil	"	8000	229		8100	243	
Estados Unidos de N. A.	"	..	..	" 2967	1000	30	"
TIERRA REFRACTARIA							
Inglaterra	kilg.	48266	1896		21085	633	
Francia	"	..	..	" 1896	13575	407	"
TIERRA ROMANA Y PORTLAND							
Inglaterra	kilg.	1684131	27327		1268190	20482	
República Argentina	"	778334	12453		158940	2607	
Francia	"	635537	10167		822169	13155	
Alemania	"	523100	8370		1329360	21270	
Bélgica	"	394744	6316		392240	6276	

PROCEDENCIAS	1893 Cantidades	1893 Valores	1893 TOTAL	1894 Cantidades	1894 Valores	1894 TOTAL
os Unidos de N. A. kilg.	59575	$ 953		13550	$ 217	
. . . . . "	15400	246		133000	2128	
. . . . . "	7065	114		6840	109	
ia . . . . . "	..	..	$ 65946	750	12	$ 66256
TINTA DE IMPRENTA						
ania . . . . kilg.	3063	1298		2156	534	
ia . . . . . "	4410	1125		4450	1670	
terra . . . . "	2080	433		1902	381	
blica Argentina . "	..	..	" 2856	210	42	" 2627
TIPOS DE IMPRENTA						
ia . . . . . kilg.	15015	6609		6182	3259	
blica Argentina . "	621	313		893	476	
ca . . . . . "	466	280		17	10	
ania . . . . "	172	103		954	572	
terra . . . . "	84	50		..	..	
ia . . . . . "	40	24		..	..	
. . . . . "	..	..		155	92	
los Unidos de N. A. "	..	..	" 7379	57	34	" 4443
TIZA						
aterra . . . . kilg.	198797	3010		143099	2147	
cia . . . . . "	61500	922		21062	347	
iblica Argentina . "	7151	107		6220	94	
il . . . . . "	3246	49	" 4088	6920	104	" 2692
ILES Y ARTÍCULOS PARA IMPRENTA						
ucia . . . . . vlor.	..	707		..	..	
aterra . . . . "	..	271	" 978	..	..	" ..
VIDRIOS PLANOS						
gica . . . . . kilg.	8049	26367		8050	26607	
mania . . . . "	615	2084		499	1983	
laterra . . . . "	512	1643		1221	4658	
ia. . . . . "	50	153		..	..	
sil . . . . . "	2	5		..	..	
ública Argentina . "	1	3		1	4	
ucia . . . . . "	..	..	" 30255	224	730	" 33982

PROCEDENCIAS	1893			1894		
	Cantidades	Valores	TOTAL	Cantidades	Valores	TO
VIDRIOS PARA CLARABOYAS						
Bélgica . . . . . kilg.	23948	$ 2375		24866	$ 2428	
Inglaterra . . . . . "	281	28		4000	388	
Alemania . . . . . "	..	..	$ 2403	3100	310	$
YESO						
Estados Unidos de N. A. kilg.	178650	2690		258180	3873	
Brasil . . . . . "	3852	58		21058	316	
Inglaterra . . . . . "	1825	27		..	..	
República Argentina . "	200	3	" 2778	..	..	"
YUTE						
Inglaterra . . . . . kilg.	385657	42422		345933	38053	
Brasil . . . . . "	9150	1007		..	..	
República Argentina . "	..	..	" 43429	81000	8910	" 4
ZINC EN LÁMINAS						
Bélgica . . . . . kilg.	97985	8818		127242	11454	
Alemania . . . . . "	34794	3132		12387	1115	
Inglaterra . . . . . "	21589	1943		3883	349	
República Argentina . "	7280	655		20286	1464	
Brasil . . . . . "	185	33	" 14581	224	20	" 1
VARIAS MATERIAS Y MATERIALES LIBRES DE DERECHO PARA LAS INDUSTRIAS.						
Inglaterra . . . . . vlor.	..	70077		..	103996	
República Argentina . "	..	11754		..	9604	
Alemania . . . . . "	..	8502		..	11475	
Bélgica . . . . . "	..	2543		..	6834	
Italia . . . . . "	..	2042		..	5510	
Estados Unidos de N. A. "	..	1748		..	14410	
Francia . . . . . "	..	370		..	2411	
España . . . . . "	..	60	" 97096	..	9	" 15
SUMAS DE VALORES.			$3231073			$411
TOTAL DE VALORES.			$4551963			$619

VII—VARIOS ARTÍCULOS

PROCEDENCIAS		1883			1884		
		Cantidades	Valores	TOTAL	Cantidades	Valores	TOTAL
AFRECHO							
República Argentina	kilg.	10000	$ 200		..	$ ..	
Brasil	"	86	2	$ 202	..	..	$ ..
AFRECHILLO							
República Argentina	kilg.	12070	169	" 169	..	..	" ..
ALFALFA Y PASTO							
República Argentina	frds.	110	440	" 440	..	..	" ..
ALFALFA							
República Argentina	kilg.	260747	2922		3720	71	
Brasil	"	439	27	" 2949	1868	56	" 127
AGUA DE SODA Y MINERAL							
Francia	doc.	5093	9740		4298	8130	
Inglaterra	"	2991	3891		3206	4096	
España	"	1915	3408		2066	4017	
Alemania	"	876	1276		1195	2044	
República Argentina	"	825	1228		531	1124	
Italia	"	552	1038		990	2092	
Bélgica	"	1517	782		2143	4200	
Portugal	"	..	..		13	24	
Estados Unidos de N. A.	"	..	..	" 21273	3	4	" 25731
ALMIDÓN							
Alemania	kilg.	109353	12029		165199	18172	
Bélgica	"	72235	7949		49736	5471	
Inglaterra	"	45630	5019		27467	3021	
Estados Unidos de N. A.	"	36183	3980		7125	784	
Francia	"	2427	267		..	..	
Brasil	"	278	30		45	5	
Italia	"	..	..		2677	295	
República Argentina	"	..	..	" 29274	775	85	" 27833

PROCEDENCIAS		1893			1894		
		Cantidades	Valores	TOTAL	Cantidades	Valores	TOTAL
AÑIL							
Alemania	kilg.	166597	$ 7051		181846	$ 7715	
Inglaterra	"	18710	748		..	..	
República Argentina	"	500	20		..	..	
Bélgica	"	..	..	$ 7819	4500	220	$ 795
APARATOS CIENTÍFICOS							
Alemania	vlor.	..	1237		..	828	
Francia	"	..	381		..	268	
Inglaterra	"	..	317		..	416	
Italia.	"	..	80		..	77	
Estados Unidos de N. A.	"	..	60		..	..	
Bélgica	"	..	..		..	98	
República Argentina	"	..	..	" 2075	..	30	" 171
ARMONIOS							
Alemania	n.º	..	..	" ..	2	80	" 8
ARMERIA *(artículos de)*							
Bélgica	vlor	..	3731		..	5702	
Inglaterra	"	..	1782		..	1149	
Italia	"	..	1342		..	97	
Francia	"	..	905		..	1863	
Estados Unidos de N. A.	"	..	653		..	161	
Alemania	"	..	383		..	566	
República Argentina	"	..	20		..	133	
Brasil	"	..	4		..	..	
España	"	..	..	" 8820	..	449	" 101
ARTÍCULOS DE ESCRITORIO Y EDUCACIÓN							
Inglaterra	vlor.	..	14228		..	23708	
Bélgica	"	..	8673		..	8341	
Alemania	"	..	7811		..	7195	
Francia	"	..	5067		..	3916	
Italia.	"	..	3887		..	6494	
Estados Unidos de N. A.	"	..	1079		..	3972	
República Argentina	"	..	567		..	362	
España	"	..	48		..	..	
Brasil	"	..	13	" 41373	..	..	" 5724

:OCEDENCIAS		1883 Cantidades	1883 Valores	1883 TOTAL	1884 Cantidades	1884 Valores	1884 TOTAL
ES EN GENERAL							
a Argentina .	vlor.	..	$ 239	$ 239	..	$ 142	$ 142
ANZAS Y ROMANAS							
Unidos de N. A	kilg.						
em	n.º	27241	1374		32202	2227	
a	kilg	77	773		168	1171	
. . . . .	n.º	23452	526		18612	333	
a Argentina .	"	..	..		2	10	
m	kilg.	14	236		4	272	
. . . . .	n.º	700	43		2000	130	
. . . . .	"	42	96		2	10	
. . . . .	kilg.	10	50		..	..	
. . . . .	n.º	620	36		6535	133	
. . . . .	kilg.	..	..		50	143	
. . . . .	"	..	..		3312	66	
		..	..	" 3134	1500	97	" 4592
GLES Y BALIJAS							
a	nº.	203	278		28	181	
. . . . .	"	1	6		..	..	
. . . . .	"	2	4		5	6	
. . . . .	"	..	..	" 288	24	72	" 259
BICICLETAS							
. . . . .	n.º	..	..		23	870	
a Argentina .	"	..	..		16	550	
. . . . .	"	..	..		10	400	
a	"	..	..	" ..	9	316	" 2136
S ALQUITRANADAS							
a	n.º	3628	2998		7087	6730	
. . . .	"	50	40	" 3038	..	..	" 6730
S DE ARPILLERA							
. . . .	kilg.	50336	8456		47364	7957	
Argentina .	"	920	155		25620	4530	
n	n.º	..	..		1000	96	
. . . .	kilg.	56	9		..	..	
. . . .	"	..	..		1500	252	
. . . .	"	..	..	" 8620	178	30	" 12865

PROCEDENCIAS		1883			1884		
		Cantidades	Valores	TOTAL	Cantidades	Valores	TOTAL
BOLSAS DE PAPEL							
Inglaterra	kilg.	2982	$ 613		2893	$ 581	
Estados Unidos de N. A.	"	2084	400		2445	469	
República Argentina	"	1150	218		..	..	
Alemania	"	540	104	$ 1335	105	17	$ 1(
BOTELLAS, PORRONES Y SIFONES							
Alemania	doc.	22016	6550		30797	9218	
Bélgica	"	7841	2304		40985	12219	
Francia	"	5971	1858		3732	1289	
Inglaterra	"	351	103		2199	985	
República Argentina	"	150	43		2366	742	
España	"	42	12		..	..	
Italia	"	..	..		525	158	
Estados Unidos de N. A.	"	..	..	" 10870	24	7	" 24(
CAJAS DE FIERRO							
Inglaterra	kilg.	11131	2226		18586	3690	
Idem	n.º	..	..		9	334	
Estados Unidos de N. A.	kilg.	3800	760		715	143	
Alemania	"	1947	389		5260	1052	
Italia	"	1305	261		..	..	
Francia	"	877	176		2840	568	
Bélgica	"	435	87		2953	591	
República Argentina	"	140	28	" 3927	850	170	" 6(
CAJAS DE CARTÓN							
Alemania	kilg.	..	..	" ..	166	85	"
CAMAS DE FIERRO Y BRONCE							
Francia	n.º	21	136		..	..	
Inglaterra	"	7	90		39	336	
República Argentina	"	3	22		3	53	
Estados Unidos de N. A.	"	..	..	" 248	1	12	" 4
CARABINAS							
Estados Unidos de N. A.	n.º	382	3834		110	1095	
República Argentina	"	120	1174		84	840	
Bélgica	"	77	717		121	1200	
Inglaterra	"	37	308		26	243	
Francia	"	6	42		2	14	
Alemania	"	..	..	" 6075	101	615	" 4(

PROCEDENCIAS		1883			1884		
		Cantidades	Valores	TOTAL	Cantidades	Valores	TOTAL
CARBÓN DE LEÑA							
...blica Argentina	hect.	233588	$ 116794		250865	$ 125433	
...uay	"	10593	5296		..	..	
	"	2	1	$ 122091	..	..	$ 125433
...RRETILLAS DE MANO							
...s Unidos de N. A.	n.º	..	..		114	526	
...rra	"	..	..		60	240	
...lica Argentina	"	..	..		6	24	
	"	..	..	" ..	1	15	" 805
...S, CARRETAS Y CARRETONES							
	n.º	15	499		13	275	
...lica Argentina	"	6	305		3	180	
	"	2	40		..	..	
...s Unidos de N. A.	"	..	..		6	126	
...rra	"	..	..	" 844	1	80	" 661
CARRUAJES							
...a	n.º	4	1130		1	400	
...blica Argentina	"	11	762		19	2295	
...nia	"	2	265		..	..	
	"	3	170		13	1105	
...rra	"	1	150		1	200	
...s Unidos de N. A.	"	1	90		1	155	
...a	"	..	..	" 2567	1	420	" 4575
...OCINAS ECONÓMICAS							
...rra	kilg.	1823	263		..	..	
...s Unidos de N. A.	"	763	114		100	15	
...a	"	650	97		600	90	
...nia	"	180	26		..	..	
...ia	"	60	9		..	..	
...blica Argentina	"	..	..		220	36	
...idem	n.º	..	..	" 509	1	22	" 163
...ES DE LA INDIA Y VOLADORES							
...os Unidos de N. A.	cjs.	753	828	" 828	..	..	" ..

PROCEDENCIAS	1833			1834		
	Cantidades	Valores	TOTAL	Cantidades	Valores	TO
CRISTALES Y VIDRIOS						
Bélgica . . . . . vlor.	..	$ 39101		..	$ 53507	
Alemania. . . . . "	..	26322		..	39345	
Inglaterra . . . . . "	..	4114		..	6766	
Estados Unidos de N. A. "	..	2506		..	3781	
Francia . . . . . "	..	2461		..	1886	
República Argentina . "	..	551		..	2102	
Italia. . . . . "	..	110		..	87	
España . . . . . "	..	61	$ 75226	..	..	$ 10
CONFITERIA (artículos de)						
Alemania . . . . vlor.	..	940		..	172	
Francia . . . . . "	..	693		..	1195	
Italia. . . . . "	..	453		..	132	
Bélgica . . . . . "	..	220		..	109	
Inglaterra . . . . "	..	86	" 2392	..	..	" 1
CUEROS DE CABRA SIN CURTIR						
Italia . . . . . vlor.	..	600		..	20	
Francia . . . . . "	..	..	" 600	..	300	"
CUEROS DE NUTRIA SIN CURTIR						
Brasil . . . . . vlor.	..	..	" ..	..	400	"
DAMAJUANAS						
Alemania . . . . vlor.	..	3764		..	4540	
Bélgica . . . . . "	..	897		..	228	
Italia. . . . . "	..	72		..	..	
Inglaterra . . . . "	..	33		..	..	
República Argentina . "	..	10		..	1052	
España . . . . . "	..	4	" 4780	..	30	" 5
DROGAS						
Francia . . . . . vlor.	..	56216		..	60629	
Inglaterra . . . . "	..	34029		..	37018	
Estados Unidos de N. A. "	..	27647		..	33302	
Alemania . . . . "	..	23645		..	33505	
Italia. . . . . "	..	22670		..	26544	
Bélgica . . . . . "	..	6762		..	2545	
República Argentina . "	..	5189		..	11013	
España . . . . . "	..	1841		..	1308	

PROCEDENCIAS		1883 Cantidades	1883 Valores	1883 TOTAL	1884 Cantidades	1884 Valores	1884 TOTAL
. . . . .	vlor.	..	$ 1075		..	$ 610	
. . . . .	"	..	487		..	802	
a (P. B.) . . .	"	..	119		..	..	
al.	"	..	82		..	6	
ay	"	..	68	$ 179830	..	181	$ 207462
ESCOBAS							
rra	doc.	200	120		350	210	
. . . . .	"	8	23		..	..	
. . . . .	"	30	18		..	..	
. . . . .	"	1	2	" 163	..	..	" 210
ESCOPETAS							
. . . . .	n.º	475	3255		273	1387	
rra	"	54	555		148	556	
ica Argentina .	"	38	521		22	209	
nia.	"	116	458		22	70	
. . . . .	"	74	457		..	..	
. . . . .	"	8	32	" 5278	30	90	" 2312
ESTERA							
rra	mts.	1201	216		3732	1174	
a	"	..	..	" 216	1314	237	" 1411
STUFAS DE FIERRO							
s Unidos de N. A	kilg.	1335	267		..	..	
a	"	650	125		..	..	
. . . . .	n.º	..	..		1	71	
erra	"	11	110		..	..	
. . . . .	kilg.	..	..		500	96	
lica Argentina .	"	100	20	" 522	55	11	" 178
MACIA *(artículos de)*							
terra . . .	vlor.	..	3693		..	4132	
a	"	..	3416		..	8161	
nia	"	..	2973		..	3828	
. . . . .	"	..	2265		..	2871	
a	"	..	359		..	213	
s Unidos de N. A.	"	..	205		..	348	
. . . . .	"	..	187		..	..	
ica Argentina .	"	..	47	" 13145	..	78	" 19631

PROCEDENCIAS		1893			1894		
		Cantidades	Valores	TOTAL	Cantidades	Valores	TO
FERRETERÍA (*artículos de*)							
Inglaterra	vlor.	..	$ 134220		..	$ 187679	
Bélgica	"	..	115022		..	155981	
Alemania	"	..	78602		..	111781	
Francia	"	..	41278		..	51233	
Estados Unidos de N. A.	"	..	29038		..	28169	
República Argentina	"	..	9002		..	18256	
Italia	"	..	6442		..	10509	
Holanda (P. B.)	"	..	924		..	..	
Paraguay	"	..	295		..	..	
España	"	..	197		..	263	
Brasil	"	..	73		..	117	
India, China y Japón	"	..	11		..	13	
Isla de Cuba	"	..	..	$ 415104	..	93	$ 564
FÓSFOROS							
República Argentina	kilg.	520	312		..	..	
Italia	"	75	45		..	..	
Inglaterra	"	28	17		..	..	
Brasil	"	21	12	" 386	..	..	" ..
FUSILES							
Francia	n.º	26	260		..	..	
Bélgica	"	6	60		8	65	
Inglaterra	"	2	20		..	..	
Alemania	"	8	41	" 381	22	220	"
FRASCOS							
Bélgica	vlor.	..	3155		..	3288	
Alemania	"	..	2588		..	4627	
Francia	"	..	2365		..	988	
Estados Unidos de N. A.	"	..	2167		..	560	
Inglaterra	"	..	982		" ..	2491	
República Argentina	"	..	190		..	519	
Italia	"	..	..	" 11447	..	128	" 12
INSTRUMENTOS DE CIRUJÍA							
Inglaterra	vlor.	..	88		..	146	
Alemania	"	..	58		..	77	
Francia	"	..	44		.	371	
Estados Unidos de N. A.	"	..	..	" 190	..	60	"

PROCEDENCIAS		1893			1894		
		Cantidades	Valores	TOTAL	Cantidades	Valores	TOTAL
STRUMENTOS DE MÚSICA							
ania	vlor.	..	$ 1667		..	$ 1729	
ia	"	..	391		..	1029	
. . . . .	"	..	293		..	888	
:a	"	..	80		..	..	
)lica Argentina .	"	..	41		..	16	
)s Unidos de N. A.	"	..	..		..	313	
erra	"	..	..	$ 2472	..	244	$ 4219
JABÓN COMÚN							
. . . . .	kilg.	11784	1061		9521	857	
a	"	9259	833		13627	1226	
ia	"	8557	780		10075	916	
erra	"	1155	169		2478	259	
. . . . .	"	1534	138		252	23	
.nia.	"	637	57		850	77	
gal.	"	..	..		1882	169	
)lica Argentina .	"	..	..		642	59	
a	"	..	..	" 3038	436	39	" 3625
JERGAS							
erra	kilg.	8252	6006		13335	9444	
)lica Argentina .	"	292	171		243	217	
.nia	"	..	..		196	98	
. . . . .	"	..	..	" 6177	42	37	" 9796
', ALHAJAS Y PIEDRAS PRECIOSAS							
a	vlor.	..	13185		..	13744	
nia	"	..	6635		..	13375	
erra	"	..	868	" 20688	..	520	" 27639
KEROSENE							
)s Unidos de N. A.	lit.	6945325	321356		7121605	330482	
. . . . .	"	7605	365		1938	93	
lica Argentina .	"	380	18		28338	1107	
:rra	"	..	..	" 321739	54564	1626	" 333308
LEÑA							
lica Argentina .	est.	2816	6743		2075	5068	
. . . . .	"	23	56	" 6799	160	384	" 5452

PROCEDENCIAS	1883			1884		
	Cantidades	Valores	TOTAL	Cantidades	Valores	T
LIBROS EN BLANCO						
Francia . . . . . kilg.	3850	$ 2160		9026	" 5051	
Inglaterra . . . . "	2489	1439		7661	4290	
Italia . . . . . "	1141	542		7526	4079	
Bélgica . . . . . "	290	162		380	213	
Alemania . . . . "	217	108		4514	2528	
República Argentina . "	38	21		860	379	
Estados Unidos de N. A. "	7	4	$ 4436	..	..	"
LIBROS IMPRESOS Á LA RÚSTICA						
España . . . . . kilg.	16430	5918		15320	5555	
Italia . . . . . "	10630	3827		19625	7066	
Francia . . . . . "	10118	3639		9536	3433	
Estados Unidos de N. A. "	5249	1890		5455	1964	
República Argentina . "	2864	1039		4329	1548	
Bélgica . . . . . "	2535	917		2276	830	
Inglaterra . . . . "	1550	558		2729	986	
Alemania . . . . "	751	270	" 18058	870	360	"
LIBROS IMPRESOS ÉMPASTADOS						
Francia . . . . . kilg.	4628	2776		3318	1991	
Italia . . . . . "	2096	1257		950	570	
España . . . . . "	1545	927		2880	1622	
Inglaterra . . . . "	636	380		300	180	
República Argentina . "	696	344		611	366	
Alemania . . . . "	558	335		836	501	
Bélgica . . . . . "	260	156		140	84	
Brasil . . . . . "	27	16		..	..	
Estados Unidos de N. A. "	20	12		..	..	
Chile . . . . . "	..	..	" 6203	108	65	"
LOZA Y PORCELANA						
Inglaterra . . . . valor.	..	58268		..	74182	
Alemania . . . . . "	..	21327		..	29629	
Bélgica . . . . . "	..	9939		..	7301	
Francia . . . . . "	..	6295		..	8385	
República Argentina . "	..	518		..	2403	
Italia . . . . . "	..	30		..	942	
España . . . . . "	..	..		..	30	
Estados Unidos de N. A. "	..	..		..	135	
Brasil . . . . . "	..	..	" 96377	..	5	"

PROCEDENCIAS		1893 Cantidades	1893 Valores	1893 TOTAL	1894 Cantidades	1894 Valores	1894 TOTAL
MANDILES							
ia.	doc.	238	$ 2105		312	$ 2811	
. . . . .	"	90	805		25	225	
rra	"	40	360		60	535	
. . . . .	"	..	..		25	225	
ica Argentina .	"	..	..	$ 3270	2	18	$ 3814
CERIA EN GENERAL							
. . . . .	vlor.	..	141794		..	204387	
. . . . .	"	..	116751		..	119090	
rra	"	..	110121		..	145454	
ia	"	..	99539		..	177807	
. . . . .	"	..	19802		..	41394	
ica Argentina .	"	..	17529		..	25800	
. . . . .	"	..	5307		..	6091	
s Unidos de N. A.	"	..	2726		..	8121	
. . . . .	"	..	1004		..	33	
. . . . .	"	..	237	" 514810	..	..	" 728478
MONTURAS							
rra	n.º	38	397		114	1059	
. . . . .	"	2	32		..	..	
. . . . .	"	..	..	" 429	1	10	" 1069
MUEBLES							
ia.	vlor.	..	18660		..	32725	
s Unidos de N. A.	"	..	6207		..	15149	
. . . . .	"	..	2940		..	3835	
rra	"	..	2224		..	2998	
. . . . .	"	..	2028		..	3875	
ica Argentina .	"	..	1500		..	2280	
. . . . .	"	..	341		..	3019	
. . . . .	"	..	41		..	689	
il.	"	..	30		..	..	
. . . . .	"	..	25		..	..	
ay	"	..	..	" 33996	..	20	" 64620
MUNICION							
. . . . .	kilg.	19828	1586		38038	3043	
. . . . .	"	759	61		..	..	
. . . . .	"	..	..	" 1647	98	8	" 3051

PROCEDENCIAS	1883			1884		
	Cantidades	Valores	TOTAL	Cantidades	Valores	TO
NAIPES						
España . . . . . gsas.	391	$ 3124		275	$ 2202	
Italia . . . . . "	64	508		55	442	
Francia . . . . . "	59	472		23	179	
Bélgica . . . . . "	7	56		7	56	
Inglaterra . . . . "	6	48		..	..	
República Argentina . "	..	..		114	909	
Estados Unidos de N. A. "	..	..		4	32	
Alemania . . . . "	..	..	$ 4208	1	4	$
ÓRGANOS						
Italia . . . . . n.º	1	80	" 80	6	600	"
PALITOS PARA DIENTES						
Portugal. . . . . vlor.	..	256		..	233	
Inglaterra . . . . "	..	252		..	567	
Italia. . . . . "	..	114		..	102	
República Argentina . "	..	12		..	9	
España . . . . . "	..	..		..	52	
Bélgica . . . . . "	..	..	" 634	..	2	"
PAPEL BLANCO EN GENERAL						
Bélgica . . . . . kilg.	35879	22147		53253	27774	
Italia. . . . . "	25912	9309		26312	9642	
República Argentina . "	10261	6875		8683	3756	
España . . . . . "	15711	5550		10017	3887	
Inglaterra . . . . "	14538	4867		11534	3969	
Alemania . . . . "	6875	2406		13905	4895	
Francia . . . . . "	5038	1972		4870	1973	
Brasil . . . . . "	60	23		250	87	
Estados Unidos de N. A. "	..	..	" 53149	3549	607	"
PAPEL DE ESTRAZA						
Italia. . . . . kilg.	423790	67806		325077	51961	
Alemania . . . . "	58045	9397		61957	9913	
Bélgica . . . . . "	41959	6532		56622	9137	
República Argentina . "	16763	2682		3463	554	
Francia . . . . . "	12147	1944		20287	3246	
Inglaterra . . . . "	7796	1264		26104	4178	
Estados Unidos de N. A. "	3554	569		1649	282	
Brasil . . . . . "	271	44		621	99	
España . . . . . "	..	..	" 90238	8554	1369	"

PROCEDENCIAS	1883			1884		
	Cantidades	Valores	TOTAL	Cantidades	Valores	TOTAL
PAPELES IMPRESOS						
Inglaterra . . . . vlor.	..	$ 4224		..	$ 3652	
Italia. . . . . «	..	3435		..	512	
Alemania . . . . «	..	1637		..	1180	
Francia . . . . . «	..	783		..	1700	
Estados Unidos de N. A. «	..	636		..	..	
República Argentina . «	..	309		..	2293	
España . . . . . «	..	91		..	94	
Bélgica . . . . . «	..	18	$ 11138	..	128	$ 9559
PAPEL DE SEDA						
Alemania . . . . kilg.	830	291	« 291	1785	625	« 625
PAPEL SECANTE						
Inglaterra . . . . kilg.	2949	1032		3757	1525	
Italia. . . . . «	433	152		78	26	
Bélgica . . . . . «	38	23		..	..	
Francia . . . . . «	26	9		34	12	
Alemania . . . . . «	8	3		177	62	
República Argentina . «	..	..	« 1219	106	37	« 1662
PERFUMERÍA EN GENERAL						
Francia . . . . . vlor.	..	36598		..	47783	
Inglaterra . . . . «	..	12578		..	15917	
Alemania . . . . «	..	4713		..	4700	
Estados Unidos de N. A. «	..	2991		..	1479	
Bélgica . . . . . «	..	2781		..	1769	
Italia. . . . . «	..	678		..	694	
República Argentina . «	..	432		..	3073	
Holanda (P. B.). . . «	..	301		..	..	
Paraguay . . . . «	..	101		..	185	
España . . . . . «	..	44		..	136	
Brasil. . . . . «	..	1	« 61218	..	27	« 75763
PELLONES						
Chile. . . . . n.º	336	1344		18	72	
Inglaterra . . . . «	257	550		501	1014	
República Argentina . «	1	2		99	296	
Brasil . . . . . «	..	..	« 1896	10	20	« 1402
PIANOS						
Alemania . . . . n.º	67	14000		80	16260	
Francia . . . . . «	6	980		5	980	

PROCEDENCIAS		1883 Cantidades	1883 Valores	1883 TOTAL	1884 Cantidades	1884 Valores	1884 T
República Argentina	n.º	6	$ 620		12	$ 1930	
Inglaterra	"	1	200		1	200	
Brasil	"	1	40		4	435	
España	"	1	25		1	160	
Bélgica	"	..	..	$ 15865	1	200	$
PISTOLAS							
Bélgica	pars.	133	1032		..	..	
Francia	"	48	384		..	..	
Inglaterra	"	3	24		..	..	
Alemania	"	..	..		4	25	
República Argentina	"	..	..	" 1440	6	16	"
PÓLVORA							
Inglaterra	kilg.	14869	8739		15655	8873	
República Argentina	"	6600	1650		..	..	
Francia	"	520	312		20	12	
Bélgica	"	..	..	" 10701	48	29	"
PLANTAS VIVAS							
Brasil	vlor.	..	645		..	392	
Francia	"	..	230		..	150	
Italia	"	..	200		..	810	
Belgica	"	..	80		..	40	
República Argentina	"	..	56		..	428	
Alemania	"	..	48	" 1259	..	..	"
PLATA LABRADA							
Francia	vlor.	..	1150		..	928	
Alemania	"	..	1087		..	1018	
Inglaterra	"	..	..		..	14	
Brasil	"	..	..	" 2237	..	4	"
RELOJES DE COBRE Y COMPOSICIÓN							
Francia	n.º	322	829		396	1192	
Alemania	"	74	266		689	435	
Estados Unidos de N. A.	"	150	128		..	..	
República Argentina	"	..	..	" 1223	15	45	"

PROCEDENCIAS	1883 Cantidades	1883 Valores	1883 TOTAL	1884 Cantidades	1884 Valores	1884 TOTAL
RELOJES DE MESA Y PARED						
Alemania . . . . n.º	1981	$ 1848		2902	$ 2313	
Estados Unidos de N. A. "	566	1819		2368	5029	
Bélgica . . . . . "	144	221		78	280	
Francia . . . . . "	18	68		77	334	
Italia. . . . . "	50	54		30	150	
República Argentina . "	4	11		211	351	
Inglaterra . . . . "	..	..	$ 4021	210	283	$ 8740
RELOJES DE ORO						
Francia . . . . . n.º	130	4140		411	12356	
Alemania . . . . "	28	780		65	1950	
República Argentina . "	..	..	" 4920	5	150	" 14456
RELOJES DE PLATA						
Francia . . . . . n.º	676	5070		1160	8700	
Alemania . . . . . "	228	1710		3	22	
República Argentina . "	..	..	" 6780	3	22	" 8744
RELOJERIA (*artículos de*)						
Francia . . . . . vlor.	..	112		..	1589	
Alemania . . . . . "	..	45		..	48	
Inglaterra . . . . "	..	34		..	..	
Estados Unidos de N. A. "	..	..		..	53	
España . . . . . "	..	..	" 191	..	17	" 1707
REVÓLVERS						
Estados Unidos de N. A. n.º	253	1392		469	2579	
Bélgica . . . . . "	199	1095		110	605	
Inglaterra . . . . "	75	412		49	269	
Alemania . . . . "	..	..		100	550	
República Argentina . "	..	..		25	138	
Italia. . . . . "	..	..	" 2899	6	33	" 4174
SABLES						
Francia . . . . . n.º	32	320		..	..	
Inglaterra . . . . "	..	..	" 320	109	1037	" 1037
SANGUIJUELAS						
Alemania. . . . . n.º	5000	153		3630	109	
Francia . . . . . "	3000	87	" 240	3700	111	" 220

PROCEDENCIAS		1883			1884		
		Cantidades	Valores	TOTAL	Cantidades	Valores	TOT
TALABARTERÍA (*artículos de*)							
Inglaterra	vlor.	..	$ 2136		..	$ 3361	
Francia	"	..	851		..	1178	
República Argentina	"	..	652		..	496	
Alemania	"	..	590		..	673	
Italia	"	..	470		..	1772	
Brasil	"	..	139		..	203	
Estados Unidos de N. A.	"	..	90		..	214	
Bélgica	"	..	..	$ 4926	..	302	$ 8
TIROS Á BALA							
Estados Unidos de N. A.	n.º	557000	6696		315200	3746	
Bélgica	"	722000	5058		857500	6563	
Inglaterra	"	449000	2980		596900	5256	
República Argentina	"	87000	1029		540	6	
Alemania	"	17000	292		61000	642	
Francia	"	35000	96	" 16146	..	..	" 16
VELAS DE CERA							
Alemania	kilg.	..	..		130	104	
Portugal	"	..	..	" ..	10	8	" 1
VELAS DE ESTEARINA							
Bélgica	kilg.	51310	15393		50294	15088	
Alemania	"	16447	4934		23496	7049	
Inglaterra	"	8781	2635		44	13	
Italia	"	7584	2275		9247	2774	
Francia	"	6309	1893		6216	1865	
Holanda(P. B).	"	534	160		..	..	
República Argentina	"	157	47		..	..	
Brasil	"	16	5		8	2	
España	"	..	..	" 27342	192	58	" 26
VELAS DE SEBO							
Brasil	kilg.	1209	246	" 246	60	12	"
WAGONES							
República Argentina	n.º	..	..	" ..	43	1518	"

PROCEDENCIAS	1883			1884		
	Cantidades	Valores	TOTAL	Cantidades	Valores	TOTAL
ZORRAS						
iblica Argentina . n.º	..	$ ..		17	$ 425	
ıterra . . . . "	..	..	$ ..	2	103	$ 528
ıTICULOS DIVERSOS SIN CLASIFICACIÓN						
ıania. . . . . vlor.	..	12055		..	18321	
ıterra . . . . "	..	6425		..	6122	
cia . . . . . "	..	2523		..	3633	
ica . . . . . "	..	2481		..	6070	
. . . . . "	..	1427		..	1635	
iblica Argentina . "	..	1242		..	4020	
ña . . . . . "	..	1141		..	1620	
. . . . . "	..	549		..	95	
guay . . . . "	..	280		..	10	
los Unidos de N. A. "	..	100		..	1487	
Canarias . . . "	..	100		..	..	
il . . . . . "	..	20		..	200	
ugal . . . . "	..	3		..	197	
nda (P. B.) . . "	..	..	" 28346	..	315	" 43725
RIOS ARTÍCULOS LIBRES DE DERECHO						
iblica Argentina . vlor.	..	1156		..	848	
il . . . . . "	..	1150		..	..	
ıania . . . . "	..	620		..	160	
ıterra . . . . "	..	520		..	..	
dos Unidos de N. A. "	..	400		..	3200	
. . . . . "	..	100		..	1400	
ıña . . . . . "	..	50		..	..	
ıcia . . . . . "	..	42		..	3515	
ica . . . . . "	..	..	" 4038	..	11495	" 20618
TOTAL DE VALORES.			$2386014			$3025276

VIII.—GANADO EN PIÉ

PROCEDENCIAS	1893			1894		
	Cantidades	Valores	TOTAL	Cantidades	Valores	T
GANADO VACUNO						
Brasil . . . . . cab.	48902	$ 276150		126062	$ 644027	
República Argentina . "	21726	209714		29336	184645	
Francia . . . . . "	4	1200		..	..	
Inglaterra . . . . "	2	80	$ 487144	..	..	$
GANADO OVINO						
República Argentina . cab.	231	6371		339	18218	
Brasil . . . . . "	11355	6038		12691	6345	
Alemania . . . . "	5	1300		5	400	
Inglaterra . . . . "	5	165		31	1490	
Francia . . . . . "	1	100	" 13974	..	..	"
GANADO YEGUARIZO Y CABALLAR						
Brasil . . . . . cab.	5360	22786		7820	35203	
República Argentina . "	339	19323		1469	24962	
Francia . . . . . "	22	6600		..	..	
Inglaterra . . . . "	10	5100		..	..	
Italia . . . . . "	2	100		..	..	
España . . . . . "	2	60	" 53969	..	..	"
GANADO MULAR						
Brasil . . . . . cab.	490	3638		1687	13491	
República Argentina . "	5	280	" 3918	..	..	"
GANADO PORCINO						
República Argentina . cab.	786	6700		96	630	
Brasil . . . . . "	..	..	" 6700	30	90	"
TOTAL DE VALORES. .			$ 565705			$

Los artículos que figuran en esta relación con procedencia de la República tina, son casi en su mayor parte, de origen extranjero, reexportados en tráns puerto de Buenos Aires para el nuestro, según sea la situación del artículo de plazas, más escaso ú ofrecido en una que en otra parte.

Luego las cantidades que figuran aquí bajo el rubro de los países manufac y productores, son siempre algo inferiores á la realidad.

IMPORTACIÓN COMPARADA

OS PRINCIPALES ARTÍCULOS POR CANTIDADES, PESO Ó VOLÚMENES

Años 1890 á 1894

ARTÍCULOS		1890	1891	1892	1893	1894
BEBIDAS						
liente de toda	lit.	486562	2342045	1659191	2576486	2838244
. . . . .	«	366976	92146	147392	136776	153970
. . . . .	«	1920974	..	..	..	..
a	«	336697	65550	26752	25001	26134
. . . . .	«	305816	92449	138689	113889	144716
a	«	180820	21575	51105	41899	48292
ith y Fernet .	«	262545	120434	163333	146356	173971
into y blanco de clase en cascos.	«	29327420	21483614	18526887	18220656	20278375
Champagne . .	«	43283	22004	14210	9344	12252
COMESTIBLES						
de olivo. . .	kilg.	1876624	1762035	1681932	1116277	979944
as	«	163266	94127	100223	104323	108976
s.	«	8490	5029	20446	4463	9455
es	«	508	523	..	310	..
n cajas . . .	doc.	311	1728	1080	306	1320
. . . . .	kilg.	5473	675	2424	3245	2227
. . . . .	«	4959224	4647188	4061210	3710685	3319345
. . . . .	«	15069782	12495806	13163782	13438027	14686214
)	«	393938	300404	244844	327277	290678
. . . . .	«	994147	1035433	788696	914593	982117
mes	«	2485	93	274	5	263
ate	«	104454	79284	69982	72780	82096
dos	«	63864	15347	11303	22323	29150
. . . . .	«	1949545	2924192	2440222	1936122	1304957
zos	«	214174	150257	117183	116799	133983
le cerdo. . .	«	150502	102005	89189	70870	67440
. . . . .	«	3608920	45147	120677	26813	6549
s	n.°	2418000	2625000	2231000	1940000	2103130
. . . . .	kilg.	247921	156107	124897	137773	164894
s.	«	113361	66114	55419	80242	91705
y langostas. .	«	23832	8782	9896	11950	15631
. . . . .	«	5627090	4337071	7946101	5533206	849102
le uva . . .	«	365658	327250	243179	296972	293567
e higo . . .	«	294157	215460	165436	247821	237187

ARTÍCULOS		1890	1891	1892	1893	18
Pescado en salmuera	kilg.	12029	3254	5425	20465	
Pez palo	"	15698	12581	10195	11170	
Queso	"	254397	99185	81272	107426	
Sal fina	"	238598	125127	130655	131339	1
Sardinas en aceite	"	118158	36721	44328	67960	
Idem prensadas	"	30676	34650	8227	75	
Té	"	79213	57472	77822	90269	
Trigo	"	19866935	1303464	1137538	718691	
Yerba-mate	"	6875777	7381300	7172055	7978292	75
TABACOS Y CIGARROS						
Cigarros de hoja	kilg.	105765	5740	4522	4943	
Idem tabaco negro	"	51	..	..	..	
Idem idem blanco	"	2752	486	5	..	
Picluná	"	21056	27815	27927	34949	
Rapé	"	3208	3528	3189	3616	
Tabaco negro picado	"	3463	509	202	203	
Idem idem en rama	"	546313	276579	255311	175803	1
Idem hoja picado	"	16980	8031	5988	8535	
Idem idem en rama	"	850308	491762	631077	519195	4
Idem de mascar, en tablillas	"	8569	715	..	5	
GÉNEROS DE TODA CLASE						
Arpillera	kilg.	885720	716821	908036	1672404	27
Bayeta	"	22614	12098	14775	16405	
Casimir	"	412039	207230	219710	328179	4
Franela	"	42517	21530	27708	27301	
Género de algodón	"	1853306	1777809	2305811	2711793	32
Idem idem	mts.	1393489	812484	1290202	1850462	21
Idem lana	"	308621	108722	182235	223778	2
Idem idem	kilg.	88288	42875	42352	40363	
Idem idem mezcla	mts.	759439	382161	317828	504679	5
Idem idem idem	kilg	9627	8872	12894	14517	
Género de hilo	mts.	30032	4085	16076	7189	
Idem " idem	kilg.	142735	61568	73353	83696	1
Idem " idem mezcla	"	6386	9840	16392	25439	
Idem " seda	mts.	3780	2008	1967	1532	
Idem " idem	kilg.	2378	1118	1976	2243	
Idem " idem mezcla	mts.	154521	43826	39482	45097	
Idem " idem idem	kilg.	2840	1374	1652	1703	
Jergón	mts.	28612	2480	10836	4278	
Hule	"	39238	20011	23943	26800	
Lona	kilg.	155528	108867	119432	98875	1
Loneta	"	47754	65798	34081	87247	
Paño	"	69490	50590	45859	82809	
Idem	mts.	70	120	..	..	
Tela impermeable	"	8447	4664	3930	6386	

RTÍCULOS		1890	1891	1892	1893	1894
. . . .	mts.	149085	46262	27325	34241	58548
. . . .	m/c.	9039	1891	1684	4113	2700
ión y gasa de						
ezola . . .	kilg.	1571	648	1001	856	1125
. . . .	"	816	997	470	2388	7035
IA Y ARTÍCULOS CON-						
ECCIONADOS						
ara hombres,						
y niñas . .	doc.	4477	2865	2301	1162	1303
e algodón, hilo						
vista de hilo						
ombres, seño-						
iñas . . .	"	12643	6581	8354	7920	11150
y frazadas .	kilg.	163234	80499	86860	108906	169470
n general .	doc.	5550	3205	3503	3758	4853
todas clases.	"	162173	157471	196466	191512	244567
de todas cla-						
. . . .	"	24557	20713	23894	28031	30892
Y MATERIALES PARA						
INDUSTRIA						
linaza . .	kilg	103697	150361	196854	128808	158622
. . . .	lit.	110822	115824	90963	86957	112302
piedra . .	tons.	95667	88132	77044	72309	129872
y tirantes de						
. . . .	kilg.	4213024	1049203	997929	972539	2013182
para curar						
. . . .	"	159090	109755	207716	248387	441388
barras y lin-						
. . . .	"	6391451	2722340	1676189	2003236	3214084
oser en gene-						
. . . .	doc.	557874	462201	583819	583407	552635
. . . .	kilg.	577934	409188	672860	532434	670827
ara aserrin .	"	3388043	1997928	449500	619000	821300
imprenta. .	"	730659	645225	669920	1004098	901196
para alpar-						
. . . .	doc.	106463	54661	33578	15433	5473
. . . .	kilg.	883307	635413	531236	465186	567316
. . . .	"	16533801	302155	..	209892	1101913
IOS ARTÍCULOS						
e leña. . .	hect.	227483	305971	241929	244183	250863
. . . .	lit.	5193035	7466249	6813382	6953310	7206445

ARTÍCULOS		1890	1891	1892	1893	189
Papel blanco . . .	kilg.	233560	144383	133850	114274	13
Papel estraza . . .	"	658559	433910	488247	564325	50
Pasto y alfalfa . . .	"	2771561	1443800	80680	261186	
Idem idem	fdos.	..	..	..	110	..
PIELES PREPARADAS						
Badanas	doc.	1754	1374	2027	1294	
Becerros	kilg.	8516	4468	2343	2517	
Idem	doc.	250	123	34	2	
Charoles	"	777	835	535	689	
Cabritillas	"	5793	5599	3256	2790	
Suelas	n.°	1198	406	124	155	
Tafiletes	doc.	475	410	160	122	
Soda común	kilg.	437867	206864	391119	414540	52
Idem doble	"	711727	491215	654748	486530	78
Velas estearinas . . .	"	205229	138305	91942	91138	8

EXPORTACIÓN POR CANTIDADES

Y SU VALOR OFICIAL

COMERCIO ESPECIAL, AÑOS 1892, 1893 Y 1894

(VALOR OFICIAL CONFORME Á LOS PRECIOS CORRIENTES EN PLAZA)

I--ANIMALES EN PIÉ

ESPECIES DE GANADO	1892		1893		1894	
	Cantidades	Valores	Cantidades	Valores	Cantidades	Valores
anado vacuno . . . cabezas	120.035	$ 997.594	73.232	$ 568.034	84.168	$ 645.713
" ovino . . . "	123.764	61.902	37.853	18.926	51.501	25.750
" yeguarizo y caballar . . . "	2.655	17.134	15.827	105.065	24.869	168.547
" mular . . . "	4 623	37 014	2.153	17.224	2.534	21.256
" porcino. . . "	226	1.283	168	1.114	1.640	10.132
vestruces . . . . "	..	..	4	20	..	..
TOTALES.	251.303	$ 1:114.927	129.287	$ 710.383	164.712	$ 871.398

II--PRODUCTOS DE GANADERÍA Y SALADERO

PRODUCTOS	1892		1893		1894	
	Cantidades	Valores	Cantidades	Valores	Cantidades	Valores
ebe de patas . . . kilg.	6.113	$ 856	..	$ ..	16.269	$ 2.278
" " potro . . . "	11.359	1.594	8 489	1.188	315	44
ras de saladeros . . número	2:045.452	132.939	2:468 902	160.479	2:513.842	128.497
" " campo . . . "	32 498	812	110.343	2.758	164.015	3.517
rda . . . . . kilg.	1:038.718	395.711	911.989	346.556	908.929	320.394
niza y huesos. . . "	14:010.774	280.208	14:751.826	295.036	16:553.929	182.893
nillas y caracúes . "	380.161	7.603	284.552	5 691	427.923	4.539
ne tasajo. . . . "	39:807.462	4:071.176	43:875.629	4:826.319	55:812.92	5:719.029
conservada . . "	132.3 0	31.754	147.472	35.393	22 344	4.469
(extracto de). . "	522 851	1:839.979	487.485	1:706.197	648 874	2:271.059
líquida . . . "	9.736	19.472	9.504	19.008	12.150	24.300
fresca. . . . "	.	..	170	17	211	15
cerdo . . . . "	..	..	10.177	1.018	..	..
os vacunos salados número	948.271	4:607.519	920.936	4:470.429	1:160.694	4:730.162

PRODUCTOS		1882		1883		1884	
		Cantidades	Valores	Cantidades	Valores	Cantidades	Val
Cueros vacunos secos	número	935.702	$ 1:871.404	1:075.021	$ 1:971.804	921.407	$ 1:71
" " " curtidos	"	30	30	..	..	..	.
" de vaquillona y becerro secos	"	23.583	47.166	42 876	85.751	11 682	2
" de vaquillona y becerro salados	kilg.	623.980	124.896	1:441.976	288.396	884,253	17
" de vaquillona y becerro curtidos	número	316	2.528	..	..	..	.
" nonatos vacunos secos	kilg.	121.293	24.259	257.553	51.511	92.386	1
" nonatos vacunos salados	número	7 623	1.525	6.641	3 328	..	.
" yeguarizo y potro secos	"	17,253	24.154	49.909	69.870	24.974	3
" yeguarizo y potro salados	kilg.	64.331	5.727	..	..	60.020	
" " " " "	número	24.168	24.168	24.586	24.586	22.323	2
" de cabra	kilg.	..	..	1.347	539	..	.
" " "	número	..	..	24	24	..	.
" lanares	kilg.	4:729.284	1:109.708	6:649.505	1:504.482	6:511.731	1:24
" de corderito	"	104.102	25.471	131.055	32.763	119.755	2
" " cerdo	número	124	124	20	20	..	.
" " avestruz	kilg.	..	..	12	9	..	.
Garras	"	497.260	24.862	655.302	32.765	571.317	2
Grasa de cerdo	"	..	..	267	35	..	.
" vacuna	"	2:908.136	344.162	1:525.422	198.358	1:698.790	17
Huano	"	9:576.933	191.539	6:177.294	123.546	8:273.226	16
Lana	"	27:971.831	7:129.297	28:788.842	7:678.426	39:157.334	9:06
Lenguas conservadas	"	729.724	153.242	756.528	158.871	794.108	16
Manteca	"	..	..	57	11	..	..
Marlos ó machos de astas	"	1:095.877	21.908	566.321	11.326	712.005	1
Pelo de cerdo	"	..	..	3.444	207	..	..
" " vaca	"	769	15	..	..	..	..
Pezuñas	"	75.620	1.512	65.901	1.318	204.927	
Plumas de avestruz	"	31.658	69.312	32.613	65.224	36.322	5
Queso	"	1.883	377	100	20	3.884	
Sangre seca	"	121.902	2.68	..	..	..	.
Sebo	"	11:731.180	1:361.135	12:026.652	1:563.465	17:644.302	1:871
Suelas	número	..	..	12	96	15	
Tocino	kilg.	86	6	..	..	100	
Tripas, vergas y nervios	"	45.238	885	6.397	128	51.975	1
Vejigas	"	..	..	..	..	570	
TOTALES			$21:242.713		$25:736.944		$28:18

III--PRODUCTOS DE LA AGRICULTURA

PRODUCTOS		1892		1893		1894	
		Cantidades	Valores	Cantidades	Valores	Cantidades	Valores
)	kilg.	288.923	$ 5.778	1:377.349	$ 27.546	8:418.791	$ 98.983
llo.	"	3.795	76	229.230	4.585	3:059.088	34.644
cebollas . . .	valor	..	9.205	..	21.699	..	20.592
. . . . .	kilg.	12.303	861	256.314	17.942	1:200.686	36.767
. . . . .	fardos	4.331	17.324	1.316	5.264	1.423	5.079
. . . . .	kilg.	..	..	..	..	98.606	1.183
)	"	..	..	..	..	28.280	283
. . . . .	"	9.874	296	18.110	543	230.428	4.911
resca en general.	valor	..	25.389	..	11.807	..	6.260
s	kilg.	..	..	985	12	53.000	424
de trigo . . .	"	132.345	9.264	11:537 968	433.027	33:878.205	964.872
" maíz . . .	"	..	..	1.560	109	250	15
asta de) . . .	"	..	..	120	4	185.389	7.416
. . . . .	"	638.448	19.153	824.958	23.272	48:499.796	835.539
. . . . .	fardos	7.068	28.272	5.076	20.304	7.218	22.812
ıra escobas . .	"	578	3 468	766	4:596	1 906	10.392
. . . . .	carradas	160	320	100	200	110	220
. . . . .	mazos	5.094	204	3.105	124	100	4
. . . . .	fardos	1.832	7.328	..	..	..	..
le trigo . . .	"	162	486	746	2.238	12	36
. . . . .	kilg.	19.140	966	5.480	274	118.674	5.855
. . . . .	"	104.842	7.005	44.302	3.101	37.759	2.306
ıtos	número	95.000	475	..	..	..	..
. . . . .	kilg.	..	..	180	27	38 160	5.724
. . . . .	"	1.080	50	5:897.982	169.377	110:753.437	1:882.808
. . . . .	litros	5.280	634	660	75	..	..
TOTALES. . . .			$ 186:554		$ 746.126		$ 3:946.625

IV--OTROS PRODUCTOS

ines	número	1:593.600	$ 63.744	1:074.204	$ 42.968	969.800	$ 87.035
. . . . .	tons.	87.422	87.422	110.463	110.463	125.105	125.105
en general. . .	valor	..	..	..	16	..	480
. . . . .	hectólts.	12	2	320	63	919	184
ı de leña . . .	"	1.500	1.050	730	511	318	223
de lobo . . .	número	15.920	63.680	15 973	63 892	20.506	82.024
" nutria. . .	kilg.	22.088	5.963	11.083	2.992	3.607	1.045
" carpincho .	número	17.965	17.965	6 795	6.795	..	..
" " .	kilg.	..	..	28.352	8.506	22 506	6.461
" zorro . . .	número	425	213	..	..	..	..
" venado y ciervo. . .	"	7.082	7.082	3.890	3.890	..	..
" venado y ciervo. . .	kilg.	..	..	13.136	3.941	13.852	4.156
" zorro, zorrillos y comadrejas	"	..	..	207	83	..	..
" jabalí . . .	"	..	..	536	161	..	..
del país . . .	"	14.730	2.357	134.999	21.600	29.772	2.287
os	"	..	..	180	180	..	..
s	"	100	12	10.060	1.206	2.871	268
tas	"	..	..	22	4	..	..

PRODUCTOS		1892		1893		1894	
		Cantidades	Valores	Cantidades	Valores	Cantidades	Vi
Huevos	valor	..	..	..	$ 86	..	$
Jabón	kilg.	3 906	$ 534	26.340	1 581	30.695	
Ladrillos	número	27 000	216	34.000	272	47 800	
Leña	esterios	1.209	3 385	881	2.468	924	
Limones para carretas	número	..	..	42	42	..	
Mármol	valor	..	..	..	300	..	
Piedra abrillantada	"	..	30	..	..	..	
" común	tons.	68.412	68.412	64.679	64.679	73.412	
" para vereda	m/c.	3.825	3.825	192	192	10	
" ágata	kilg.	62 341	6.234	19.230	1.923	..	
" cal	tons.	..	..	16.604	49.812	1.699	
" cordón de vereda	metros	1.449	1.449	638	638	300	
" block	m/c.	194	225	222	222	..	
Postes y medios postes	número	430	129	1.374	412	1.100	
Tejas de barro	"	9 000	108	17.000	204	5.300	
Tirantes y tirantillos	"	14	14	850	850	270	
Velas de sebo	kilg.	..	..	8.944	894	5.955	
" " esterina	"	..	..	200	40	..	
TOTALES			$ 334.051		$ 891 980		$ 9

V--VARIOS ARTÍCULOS

ARTÍCULOS		1892		1893		1894	
		Cantidades	Valores	Cantidades	Valores	Cantidades	Vi
Bronce viejo	kilg.	..	$ ..	2.000	$ 200	..	$
Cobre "	"	18.769	2.815	..	..	..	
Fierro "	"	785.304	4.712	831.793	4.991	623.235	
Trapos viejos	"	10.155	101	3.276	33	38.166	
TOTALES			$ 7.628		$ 5.224		$

VI--RANCHO

Artículos para el consumo ó provisiones de los buques	valor	..	$ 115.946	..	$ 90.716	..	$

VALOR DE LA EXPORTACION ANUAL

Á PRECIO CORRIENTE EN PLAZA

SOBRE LA BASE DE LOS AÑOS 1892, 1893 Y 1894

RESÚMEN GENERAL

CATEGORÍAS	1892	1893	1894
I. Animales en pié	$ 1:114 927	$ 710.383	$ 871.398
II. Productos de ganadería y saladero. .	24:242.713	25:736.944	28:189.911
III. Productos de la agricultura. . . .	136.554	746.126	3:946.625
IV. Otros productos	334.051	391.980	344.523
V. Varios artículos	7.628	5.224	3.511
VI. Rancho.—Artículos para el consumo ó provisiones de los buques	115.946	90.716	123.543
TOTALES.	$ 25:951.819	$ 27:681.373	$ 33:479.511
AUMENTO EN 1893 COMPARADO CON 1892. .	$ 1:046.451	..	..
AUMENTO EN 1894 COMPARADO CON 1893. .	..	$ 5:798.138	..

EXPORTACIÓN POR PAÍSES DE DESTINO

PRODUCTOS EXPORTADOS EN 1893 Y 1894

I--ANIMALES EN PIE

DESTINOS	1893			1894		
	Cantidades	Valores	TOTAL	Cantidades	Valores	T
GANADO VACUNO						
Brasil . . . . . cab.	73164	$ 567644		84026	$ 644762	
República Argentina . "	66	372		90	537	
Islas Malvinas . . . "	2	18		..	..	
Estados Unidos de N. A. "	..	..		50	400	
Alemania . . . . "	..	..	$ 568024	2	14	$
GANADO OVINO						
Brasil . . . . . cab.	32807	16403		34007	17003	
República Argentina . "	5022	2511		15749	7874	
Antillas . . . . . "	24	12		21	11	
Estados Unidos de N. A. "	..	..		1200	600	
Francia . . . . . "	..	..	" 18926	524	262	"
GANADO YEGUARIZO Y CABALLAR						
Brasil . . . . . cab.	15474	103390		23787	164620	
República Argentina . "	345	1619		1035	3453	
Antillas . . . . . "	6	42		2	27	
Islas Malvinas . . . "	2	14		..	..	
Francia . . . . . "	..	..		44	440	
Islas Barbadas . . . "	..	..	" 105065	1	7	"
GANADO MULAR						
Brasil . . . . . cab.	1140	9120		1997	16664	
Antillas . . . . . "	533	4264		223	2038	
Islas Mauricio . . . "	250	2000		..	..	
Islas Malvinas . . . "	210	1680		..	..	
República Argentina . "	20	160		77	616	
Islas Barbadas . . . "	..	..		234	1872	
Bélgica . . . . . "	..	..	" 17224	3	36	"

DESTINOS		1893 Cantidades	1893 Valores	1893 TOTAL	1894 Cantidades	1894 Valores	1894 TOTAL
GANADO PORCINO							
Brasil	cab.	134	$ 987		1639	$ 10129	
República Argentina .	"	34	127	$ 1114	1	3	$ 10132
AVESTRUCES							
Bélgica	cab.	4	20	" 20	..	..	" ..
TOTAL DE VALORES. .				$ 710383			$ 871398

II—PRODUCTOS DE GANADERÍA Y SALADERO

ACEITE DE PATAS							
República Argentina .	kilg.	..	$ ..		15549	$ 2177	
Brasil.	"	..	..	$ ..	720	101	$ 2278
ACEITE DE POTRO							
Brasil	kilg.	8489	1188	" 1188	315	44	" 44
ASTAS DE SALADERO							
Inglaterra	n.º	1312662	85323		639035	34074	
Francia	"	544439	35389		583857	30581	
Italia.	"	320860	20856		524614	25107	
Bélgica	"	152365	9904		506721	25753	
República Argentina .	"	138576	9007		205329	10266	
Alemania.	"	..	..		24906	1245	
Estados Unidos de N. A.	"	..	..		23910	1196	
España	"	..	..	" 160479	5500	275	" 123497
ASTAS DE CAMPO							
talia.	n.º	81893	2047		117862	2594	
élgica	"	24200	605		..	..	
nglaterra	"	3250	81		..	..	
rasil	"	1000	25		..	..	
rancia	"	..	..		43653	873	
epública Argentina .	"	..	..	" 2758	2500	50	" 3517

DESTINOS		1883			1884		
		Cantidades	Valores	TOTAL	Cantidades	Valores	TO
CERDA							
Francia	kilg.	276579	$ 105100		287495	$ 101695	
Alemania	"	191093	72615		69730	24591	
Bélgica	"	160772	61094		184553	65049	
Estados Unidos de N. A.	"	134882	51255		304215	106754	
Inglaterra	"	58845	22361		31979	11440	
Italia	"	49176	18687		100	35	
Brasil	"	21136	8032		7299	2561	
República Argentina .	"	19506	7412	$ 346556	23558	8269	$ 32
CENIZA Y HUESOS							
Inglaterra	kilg.	8764866	175297		8759755	94420	
Estados Unidos de N. A.	"	3247983	64960		4228303	52815	
República Argentina .	"	1882533	37651		1228772	12288	
Italia	"	601718	12034		1861627	18616	
Francia	"	182556	3651		9726	97	
España	"	49310	986		..	..	
Bélgica	"	22860	457		49540	495	
Alemania	"	..	..		337276	3373	
Brasil	"	..	..	" 295036	78930	789	" 18
CANILLAS Y CARACÚES							
Francia	kilg.	264552	5291		374157	3898	
Inglaterra	"	20000	400		11165	112	
Italia	"	..	..		32247	322	
Bélgica	"	..	..	" 5691	10354	207	"
CARNE TASAJO							
Brasil	kilg.	32819812	3610179		47662308	4886505	
República Argentina .	"	5821104	640321		4697781	472835	
Isla de Cuba . . .	"	3929986	432299		2544389	263162	
Inglaterra	"	808307	88914		199626	20103	
Venezuela	"	295769	32535		..	..	
Alemania	"	83110	9142		..	..	
España	"	74755	8223		396098	43571	
Francia	"	40085	4409		2143	236	
Portugal	"	2701	297		61575	6157	
Antillas.	"	..	..		146820	16150	
Perú	"	..	..		93120	9312	
Estados Unidos de N. A.	"	..	..		8609	947	
Italia	"	..	..	" 4826319	460	51	" 571

DESTINOS	1893 Cantidades	1893 Valores	1893 TOTAL	1894 Cantidades	1894 Valores	1894 TOTAL
CARNE CONSERVADA						
Brasil . . . . . kilg.	118271	$ 28385		6144	$ 1229	
Francia . . . . . "	24396	5855		..	..	
Inglaterra . . . . . "	4400	1056		16200	3240	
República Argentina . "	405	97	$ 35393	..	..	$ 4469
CARNE (*extracto de*)						
República Argentina . kilg.	324265	1134927		272727	954544	
Bélgica . . . . . "	93547	327414		162105	567368	
Inglaterra . . . . . "	68840	240940		214042	749147	
Francia . . . . . "	833	2916	"1706197	..	..	"2271059
CARNE DE CERDO						
Brasil . . . . . kilg.	10177	1018	" 1018	..	..	" ..
CARNE LÍQUIDA						
Brasil . . . . . kilg.	8802	17604		3626	7252	
República Argentina . "	432	864		..	..	
España . . . . . "	270	540		1228	2456	
Isla de Cuba. . . . . "	..	..		6901	13802	
Italia . . . . . "	..	..		385	770	
Alemania. . . . . "	..	..	" 19008	10	20	" 24300
CARNE FRESCA						
Brasil . . . . . kilg.	170	17	" 17	211	15	" 15
CUEROS VACUNOS SALADOS						
Inglaterra . . . . . n.º	410166	1974375		298912	1224376	
Francia . . . . . "	241094	1176701		412328	1680289	
Bélgica . . . . . "	172207	842120		281493	1150257	
República Argentina . "	63523	310496		153940	619156	
Alemania. . . . . "	33258	163435		10876	43504	
España . . . . . "	688	3302		..	..	
Brasil. . . . . "	..	..	"4470429	3145	12580	"4730162
CUEROS VACUNOS SECOS						
Estados Unidos de N. A. n.º	593197	1094181		684883	1291052	
Alemania . . . . . "	10[illegible]45	180247		211[illegible]	38[illegible]	
Italia. . . . . "	87[illegible]	16205		[illegible]57	[illegible]78	
Francia . . . . . "	80147	144801		24156	4526	

DESTINOS		1883 Cantidades	1883 Valores	1883 TOTAL	1884 Cantidades	1884 Valores	1884 TOTAL
Bélgica	n.º	44203	$ 80322		39325	$ 68361	
Portugal	"	43744	78739		29230	51114	
Inglaterra	"	41009	73816		8201	15051	
España	"	36873	67812		42886	80163	
República Argentina	"	22707	42671		8536	16589	
Brasil	"	18725	34559		7391	12950	
Austria-Hungría	"	2000	3600		1000	1800	
Chile	"	..	..	$1971804	30	51	$1715344
CUEROS DE VAQUILLONA Y BECERRO SECOS							
Portugal	n.º	35050	70100		11472	22944	
Alemania	"	7743	15486		..	..	
República Argentina	"	37	74		..	..	
Francia	"	38	76		..	..	
España	"	8	15	" 85751	210	420	" 23364
CUEROS DE VAQUILLONA Y BECERRO SALADOS							
Portugal	kilg.	797666	159534		398709	79742	
Alemania	"	374884	74977		199456	39891	
Italia	"	112733	22546		56295	11259	
Francia	"	35996	7199		26454	5291	
Inglaterra	"	31789	6358		38158	7632	
España	"	26581	5316		26566	5313	
Bélgica	"	21943	4389		13831	2766	
Brasil	"	17992	3598		15363	3073	
República Argentina	"	12504	2501		21231	4246	
Estados Unidos de N. A.	"	9888	1978	" 288396	88190	17638	" 17685
CUEROS NONATOS VACUNOS SECOS							
Francia	kilg.	103709	20742		8164	1633	
Italia	"	92205	18441		76445	15289	
Alemania	"	17909	3582		..	..	
República Argentina	"	17031	3406		560	112	
Bélgica	"	11901	2380		..	..	
Brasil	"	10952	2191		581	116	
Inglaterra	"	3846	769		6159	1232	
España	"	..	..	" 51511	477	95	" 1847
CUEROS NONATOS VACUNOS SALADOS							
Italia	n.º	15805	3161		..	..	
Francia	"	836	167	" 3328	..	..	" ..
CUEROS YEGUARIZOS Y POTROS SECOS							
Alemania	n.º	43264	60570		23296	34015	

DESTINOS		1893 Cantidades	1893 Valores	1893 TOTAL	1894 Cantidades	1894 Valores	1894 TOTAL
. . . .	n.º	3683	$ 5156		..	$ ..	
. . . .	"	2134	2987		27	38	
. . . .	"	464	650		525	735	
Argentina .	"	319	447		14	20	
. . . .	"	26	35		112	157	
. . . .	"	19	27	$ 69870	..	..	$ 34965
				..			
CUARIZOS Y POTROS SALADOS							
. . . .	n.º	11358	11358		7127	7127	
Argentina .	"	9328	9328		12438	12438	
. . . .	"	3892	3892		..	..	
. . . .	"	8	8		1562	1562	
. . . .	kilg.	..	..		57993	5219	
. . . .	"	..	..		2027	183	
. . . .	n.º	..	..	" 24586	1196	1196	" 27725
OS DE CABRA							
. . . .	kilg.	940	376		..	..	
. . . .	"	407	163		..	..	
Argentina .	n.º	24	24	" 563	..	..	" ..
S DE AVESTRUZ							
Argentina .	kilg.	12	9	" 9	..	..	" ..
ROS LANARES							
. . . .	kilg.	5062675	1153213		4380229	839880	
. . . .	"	665040	146477		718893	137093	
Argentina .	"	413114	92046		876380	166965	
. . . .	"	330019	73334		170603	32187	
. . . .	"	93741	20623		46515	8412	
ni los de N. A.	"	54138	12017		274122	53671	
. . . .	"	15142	3331		..	..	
. . . .	"	14085	3101		44996	8999	
. . . .	"	1551	341	"1504483	..	..	"1247207
S DE CORDERITO							
. . . .	kilg.	127129	31782		117233	21290	
. . . .	"	3289	822		..	..	
Argentina .	"	635	159		879	176	
. . . .	"	..	..	" 32763	1643	296	" 21762
OS DE CERDO							
Argentiua .	n.º	20	20	" 20	..	..	" ..

DESTINOS	1893			1894		
	Cantidades	Valores	TOTAL	Cantidades	Valores	T
GARRAS						
Estados Unidos de N. A. kilg.	547599	$ 27380		14019	$ 701	
Francia . . . . . "	48767	2438		414337	17862	
Inglaterra . . . . . "	42051	2103		5373	269	
Bélgica . . . . . "	6902	345		123323	4897	
Italia. . . . . "	6577	329		1960	98	
España . . . . . "	3406	170		..	..	
República Argentina . "	..	..	$ 32765	12305	578	$
GRASA DE CERDO						
Brasil . . . . . kilg.	267	35	" 35	..	..	"
GRASA VACUNA						
República Argentina . kilg.	1003568	130461		867078	88447	
Chile. . . . . "	466808	60685		658638	71174	
Inglaterra . . . . . "	24000	3120		69600	7099	
España . . . . . "	24000	3120		..	..	
Brasil . . . . . "	4340	592		18472	1791	
Portugal. . . . . "	1506	196		..	..	
Bélgica . . . . . "	1200	156		10080	1028	
Italia . . . . . "	..	..	" 198333	74922	7642	" 1
HUANO						
Estados Unidos de N. A. kilg.	3019412	60388		..	..	
Inglaterra . . . . . "	2548823	50977		8060196	161204	
Bélgica . . . . . "	586219	11724		117655	2353	
Francia . . . . . "	22840	457		92959	1859	
España . . . . . "	..	..		2024	41	
República Argentina . "	..	..	" 123546	392	8	" 1
LANA						
Francia . . . . . kilg.	10604945	2656907		9756545	2269683	
Bélgica . . . . . "	7588806	2125336		10380053	2386718	
República Argentina . "	6140011	1633965		9068500	2102185	
Alemania . . . . . "	3258505	886936		4930290	1144865	
Brasil . . . . . "	699968	186741		550705	126299	
Estados Unidos de N. A. "	345339	96626		1559445	357584	
Portugal. . . . . "	137954	36179		199148	47018	
Italia . . . . . "	87284	22908		352515	80536	
Inglaterra . . . . . "	78031	19805		1776835	406163	
España . . . . . "	46185	12511		583298	139992	
Austria-Hungría . . "	1811	479	" 7678426	..	..	" 90

DESTINOS		1883			1884		
		Cantidades	Valores	TOTAL	Cantidades	Valores	TOTAL
LENGUAS CONSERVADAS							
Inglaterra	kilg.	380327	$ 79869		445177	$ 89970	
República Argentina	"	258372	54258		14127	28537	
Alemania	"	58945	12378		52200	10785	
Brasil	"	39163	8224		52270	10902	
Bélgica	"	15732	3304		78947	16027	
Francia	"	3989	838		7604	1585	
Estados Unidos de N. A.	"	..	..		14218	2844	
Italia	"	..	..	$ 158871	2565	513	$ 161163
MARLOS Ó MACHOS DE ASTAS							
Inglaterra	kilg.	452677	9054		476859	7363	
España	"	39000	780		93000	1600	
Brasil	"	23790	476		4893	74	
Estados Unidos de N. A.	"	21000	420		..	..	
República Argentina	"	10260	205		..	..	
Bélgica	"	9606	192		54305	850	
Alemania	"	9467	189		..	..	
Francia	"	524	10		13633	233	
Italia	"	..	..	" 11326	69315	1040	" 11160
MANTECA							
Brasil	kilg.	57	11	" 11	..	..	" ..
PELO DE CERDO							
Francia	kilg.	3444	207	" 207	..	..	" ..
PEZUÑAS							
España	kilg.	58541	1171		900	14	
Italia	"	4148	83		204027	3060	
Inglaterra	"	3212	64	" 1318	..	..	" 3074
PLUMAS DE AVESTRÚZ							
Francia	kilg.	25881	51762		26365	40975	
España	"	3518	7036		7369	11099	
Alemania	"	1284	2568		..	..	
Brasil	"	973	1945		723	1019	
Estados Unidos de N. A.	"	957	1913		1776	2486	
República Argentina	"	..	..	" 65224	89	125	" 55704

DESTINOS		1893			1894		
		Cantidades	Valores	TOTAL	Cantidades	Valores	TOTA
QUESO							
Brasil	kilg.	100	$ 20		3584	$ 717	
Inglaterra	"	..	..	$ 20	300	60	$ 7
SEBO							
República Argentina	kilg.	3104458	403580		3433013	359495	
Brasil	"	2286777	297281		3121397	330219	
Inglaterra	"	2047978	266238		1388315	149022	
España	"	1729745	224867		4606370	505108	
Francia	"	1724563	224193		2218809	229475	
Chile	"	521404	67783		866667	90341	
Bélgica	"	364721	47414		451167	46181	
Italia	"	190462	24760		1232400	127679	
Portugal	"	38425	4995		169551	17105	
Alemania	"	18119	2354		134001	14543	
Estados Unidos de N. A.	"	..	..	" 1563465	22612	2713	" 18718
SUELAS							
Bélgica	n.º	12	96		..	..	
Brasil	"	..	..	" 96	15	120	" 12
TOCINO							
Brasil	kilg.	..	..	" ..	100	10	" 1
TRIPAS, VERGAS Y NERVIOS							
España	kilg.	3939	79		5867	117	
Inglaterra	"	1500	30		18447	369	
Bélgica	"	958	19		24451	489	
Italia	"	..	..		2530	51	
Francia	"	..	..	" 128	680	13	" 103
VEJIGAS							
Brasil	kilg.	..	..	" ..	570	28	" 28
TOTAL DE VALORES				$ 2573611			$ 2818911

III--PRODUCTOS DE LA AGRICULTURA

DESTINOS		1883			1884		
		Cantidades	Valores	TOTAL	Cantidades	Valores	TOTAL
AFRECHO							
. . . . .	kilg.	1167734	$ 23355		5886093	$ 68605	
ia	"	122500	2450		305900	3671	
. . . . .	"	44000	880		1244830	14938	
. . . . .	"	27925	559		3100	37	
auricio . . .	"	13120	262		..	..	
alvinas . . .	"	2070	40		8400	92	
ra	"	..	..		694320	8331	
. . . . .	"	..	..		140000	1680	
. . . . .	"	..	..		70000	840	
. . . . .	"	..	..		34500	414	
Cuba.	"	..	..		12000	144	
rbadas . . .	"	..	..		16148	191	
narias . . .	"	..	..		2000	24	
l.	"	..	..	$ 27546	1500	16	$ 98983
AFRECHILLO							
. . . . .	kilg.	80000	1600		98000	1176	
. . . . .	"	80000	1600		186442	1744	
ia	"	40000	800		..	..	
. . . . .	"	15775	316		504376	4857	
alvinas . . .	"	13455	269		15655	177	
ra	"	..	..		450245	5403	
. . . . .	"	..	..		1560870	18365	
ca Argentina .	"	..	..		169500	2034	
. . . . .	"	..	..		70000	840	
narias . . .	"	..	..	" 4585	4000	48	" 34644
JOS Y CEBOLLAS							
. . . . .	vlor.	..	12450		..	13037	
hina y Japón .	"	..	7000		..	..	
Cuba.	"	..	1500		..	6670	
. . . . .	"	..	634		..	710	
alvinas . . .	"	..	115		..	125	
. . . . .	"	..	..	" 21699	..	50	" 20592
ALPISTE							
. . . . .	kilg.	244314	17102		361222	11183	
. . . . .	"	12000	840		80090	2803	
ra	"	..	..		292069	8762	
. . . . .	"	..	..		87419	2622	
. . . . .	"	..	..		69131	2074	

DESTINOS	1893			1894		
	Cantidades	Valores	TOTAL	Cantidades	Valores	T
Bélgica . . . . . kilg.	..	$ ..		172670	$ 5180	
Italia. . . . . "	..	..		78330	2350	
República Argentina . "	..	..		57130	1714	
Isla de Cuba. . . . "	..	..	$ 17942	2625	79	$
ALFALFA						
Brasil . . . . . fdos.	1316	5264		1423	5079	
Idem. . . . . kilg.	..	..	" 5264	98606	1183	"
BALANGO						
Francia . . . . . kilg.	..	..	" ..	28280	283	"
CEBADA						
Brasil . . . . . kilg.	15230	457		86044	2573	
Islas Mauricio . . . "	2880	86		..	..	
Bélgica . . . . . "	..	..		98280	983	
Francia . . . . . "	..	..		43270	1298	
Antillas . . . . . "	..	..	" 543	2834	57	"
FRUTA FRESCA EN GENERAL						
Brasil . . . . . vlor.	..	11436		..	6176	
Chile. . . . . "	..	306		..	84	
Islas Malvinas . . . "	..	65	" 11807	..	..	"
GRANZA						
Chile. . . . . kilg.	985	12		..	..	
Italia. . . . . "	..	..	" 12	53000	424	"
HARINA DE TRIGO						
Brasil . . . . . kilg.	11400588	428354		33306375	948341	
Islas Canarias . . . "	125880	4328		153000	4302	
República Argentina . "	11500	345		29490	8.6	
Inglaterra . . . . "	..	..		142870	4002	
Italia . . . . . "	..	..		128450	3597	
Francia . . . . . "	..	..		66320	1857	
Portugal. . . . . "	..	..	" 433027	51700	1447	" 9
HARINA DE MAÍZ						
Brasil . . . . . kilg.	1560	109	" 109	250	15	"

DESTINOS	1863			1864		
	Cantidades	Valores	TOTAL	Cantidades	Valores	TOTAL
LINO (PASTA DE)						
l . . . . . kilg.	120	$ 4		..	$ ..	
terra . . . . "	..	..	$ 4	185389	7416	$ 7416
MAIZ						
l . . . . . kilg	728516	20599		34453252	607666	
Malvinas . . . "	46161	1281		35620	639	
ia . . . . . "	24000	720		..	..	
as . . . . . "	23396	585		6262	104	
Mauricio . . . "	2880	87		..	..	
:erra . . . . "	..	..		582628	9905	
blica Argentina . "	..	..		13325394	215422	
gal. . . . . "	..	..		43400	824	
ia . . . . . "	..	..		3290	625	
Barbadas . . . "	..	..		14140	236	
:a . . . . . "	..	..	" 23272	6200	118	" 835539
PASTO						
. . . . . fdos	2764	11056		3463	10160	
as . . . . . "	1351	5404		1148	2924	
Mauricio . . . "	841	3364		..	..	
Malvinas . . . "	120	480		..	..	
ia . . . . . "	..	..		1778	7112	
Barbadas . . . "	..	..		814	2556	
:erra . . . . "	..	..	" 20304	15	60	" 22812
PAJA PARA ESCOBAS						
. . . . . fdos.	640	3840		1906	10392	
Mauricio . . . "	64	384		..	..	
as . . . . . "	62	372	" 4596	..	..	" 10392
PAJA						
os Unidos de N. A. mzs.	2075	83		..	..	
terra . . . . "	1030	41		..	..	
l . . . . . cdas.	50	100		70	140	
. . . . . mzs.	..	..		100	4	
uela . . . . cdas.	50	100		..	..	
le Cuba . . . "	..	..	" 324	40	80	" 224
PAJA DE TRIGO						
as . . . . . fdos.	746	2238		..	..	
. . . . . "	..	..	" 2238	12	36	" 36

DESTINOS	1883			1884		
	Cantidades	Valores	TOTAL	Cantidades	Valores	TOT
PAPAS						
Brasil . . . . . kilg.	4100	$ 205		118044	$ 5836	
Islas Malvinas . . . "	1380	69		..	..	
Inglaterra . . . . "	..	..	$ 274	630	19	$ 5
POROTOS						
Brasil . . . . . kilg.	44302	3101	" 3101	37759	2306	" 2
SÉMOLA						
Brasil . . . . . kilg.	180	27		..	..	
Inglaterra . . . . "	..	..	" 27	38160	5724	" 57
TRIGO						
Brasil . . . . . kilg.	1272655	25579		3628495	61684	
Italia. . . . . "	1756296	64760		1145756	19478	
Inglaterra . . . . "	987768	19755		49100502	834708	
España . . . . . "	965849	38146		4428929	75292	
República Argentina . "	605874	12118		38996668	662943	
Bélgica . . . . . "	221330	6107		3472274	590.9	
Francia . . . . . "	66320	2474		5316684	90384	
Islas Canarias . . . "	21890	438		229584	3903	
Alemania . . . . "	..	..		3299080	56084	
Dinamarca . . . . "	..	..		678000	11526	
Portugal. . . . . "	..	..		427465	7267	
Estados Unidos de N. A. "	..	..	" 169377	30000	510	"18828
VINO						
República Argentina . lit.	660	75	" 75	..	..	" ..
TOTAL DE VALORES. .			$ 746126			"39466

IV.—OTROS PRODUCTOS

DESTINOS		1893			1894		
		Cantidades	Valores	TOTAL	Cantidades	Valores	TOTAL
ADOQUINES							
lica Argentina .	n.º	1074204	$ 42968	$ 42968	969800	$ 37035	$ 37035
ARENA							
lica Argentina .	tons.	89216	89216		118828	118828	
. . . . .	"	14211	14211		4157	4157	
arbadas . . .	"	1979	1979		170	170	
rra	"	1880	1880		450	450	
s Unidos de N. A.	"	817	817		370	370	
China y Japón.	"	810	810		450	450	
nia	"	475	475		..	..	
. . . . .	"	400	400		..	..	
s	"	240	240		..	..	
-Hungría . .	"	150	150		250	250	
. . . . .	"	150	150		..	..	
Cuba . . .	"	95	95		..	..	
y Noruega . .	"	40	40		..	..	
lia	"	..	..		310	310	
. . . . .	"	..	..	" 110463	120	120	" 125105
VES EN GENERAL							
ica Argentina .	vlor.	..	160	" 160	..	480	" 480
CAL							
. . . . .	hcts.	320	63	" 63	919	184	" 184
CARBÓN DE LEÑA							
. . . . .	hcts.	730	511	" 511	318	223	" 223
CUEROS DE LOBO							
rra	n.º	13193	52772		16078	64312	
. . . . .	"	2780	11120	" 63892	4428	17712	" 82024
UEROS DE NUTRIA							
nia	kilg.	11082	2992	" 2992	3607	1045	" 1045

DESTINOS	1893 Cantidades	1893 Valores	1893 TOTAL	1894 Cantidades	1894 Valores	1894 T
CUEROS DE CARPINCHO						
Estados Unidos de N. A. kilg.	23949	$ 7185		16470	$ 4650	
Idem. . . . . nº.	5638	5638		..	..	
Inglaterra . . . . "	1157	1157		..	..	
Idem. . . . . kilg.	..	..		6036	1811	
Bélgica . . . . . "	3169	951		..	..	
Francia . . . . . "	1234	370	$ 15301	..	..	$
CUEROS DE JABALÍ						
Estados Unidos de N. A. kilg.	536	161	" 161	..	..	"
CUEROS DE VENADO Y CIERVO						
Estados Unidos de N. A. kilg.	9543	2863		11030	3309	
Idem idem . . . . nº	1803	1803		..	..	
Inglaterra . . . . "	2087	2087		..	..	
Idem. . . . . kilg.	3081	924		2822	847	
Francia . . . . . "	512	154	" 7831	..	..	"
CUEROS DE ZORRO, ZORRILLO Y COMADREJA						
Francia . . . . . kilg.	207	83	" 83	..	..	"
FIDEOS DEL PAÍS						
Brasil . . . . . kilg.	134999	21600		29552	2272	
Inglaterra . . . . "	..	..	" 21600	220	15	"
FÓSFOROS						
Brasil . . . . . kilg.	180	180	" 180	..	..	"
GALLETA						
Brasil . . . . . kilg.	9730	1166		2871	268	
Chile. . . . . "	330	40	" 1206	..	..	"
GALLETITAS						
Brasil . . . . . kilg.	22		" 4	..	..	"

DESTINOS	1893			1894		
	Cantidades	Valores	TOTAL	Cantidades	Valores	TOTAL
HUEVOS						
República Argentina . vlor.	..	$ 36		..	$ 200	
Brasil . . . . . "	..	..	$ 36	..	203	$ 403
JABÓN						
Brasil. . . . . kilg.	26340	1581	" 1581	30695	1842	" 1842
LADRILLOS						
Brasil. . . . . n.º	34000	272	" 272	47800	670	" 670
LEÑA						
Brasil. . . . . est.	606	1698		917	2568	
República Argentina . "	275	770	2468	7	18	" 2586
LIMONES PARA CARRETAS						
Brasil. . . . . n.º	42	42	" 42	..	..	" ..
MÁRMOL						
Chile. . . . . vlor.	..	300	" 300	..	..	" ..
PIEDRA COMÚN						
República Argentina . tns.	64485	64485		73412	73412	
Estados Unidos de N. A. "	88	88		..	..	
Inglaterra . . . . "	66	66		..	..	
Isla de Cuba . . . "	40	40	" 64679	..	..	" 73412
PIEDRA PARA VEREDA						
Brasil. . . . . m/c	192	192	" 192	10	10	" 10
PIEDRA ÁGATA						
Bélgica . . . . . kilg.	19000	1900		..	..	
Francia . . . . . "	230	23	" 1923	..	..	" ..
PIEDRA PARA CORDÓN DE VEREDA						
República Argentina . mts.	638	638		..	..	
Inglaterra . . . . "	..	..	" 638	300	300	" 300

DESTINOS	1893			1894		
	Cantidades	Valores	TOTAL	Cantidades	Valores	TOTAL
PIEDRA BLOK						
República Argentina . m/c	222	$ 222	$ 222	..	$ ..	$ ..
PIEDRA CAL						
República Argentina . tons.	16604	49812	" 49812	1699	4880	" 48
POSTES Y MEDIOS POSTES						
Brasil . . . . . n.°	1374	412		..	..	
República Argentina . "	..	..	" 412	1100	220	" 2
TEJAS DE BARRO						
Brasil . . . . . n.°	17000	204	" 204	5300	64	"
TIRANTES Y TIRANTILLOS						
Brasil . . . . . n.°	850	850	" 850	270	270	"
VELAS DE SEBO						
Brasil. . . . . kilg.	8944	894	" 894	5985	598	"
VELAS DE ESTEARINA						
Brasil . . . . . kilg.	200	40	" 40	..	..	" ..
TOTAL DE VALORES.			$ 391980			$ 344

V—VARIOS ARTÍCULOS

DESTINOS	1883			1884		
	Cantidades	Valores	TOTAL	Cantidades	Valores	TOTAL
BRONCE VIEJO						
Estados Unidos de N. A. kilg.	2000	$ 200	$ 200	..	$ ..	$ ..
FIERRO VIEJO						
Italia . . . . . kilg.	557410	3345		623235	3129	
Estados Unidos de N. A. "	274383	1646	" 4991	..	..	" 3129
TRAPOS VIEJOS						
Estados Unidos de N. A. kilg.	1663	17		..	..	
Bélgica . . . . . "	1613	16		..	..	
Francia . . . . . "	..	..		33066	331	
Brasil . . . . . "	..	..	" 33	5100	51	" 382
TOTAL DE VALORES. .			$ 5224			$ 3511

VI—RANCHO

Artículos para el consumo ó provisiones de los buques . . . valor	..	$ 90716	$ 90716	..	$ 123543	$ 123543
TOTAL DE VALORES. .			$ 90716			$ 123543

EXPORTACION COMPARADA DE LOS PRINCIPALES FRUTOS DEL PAÍS

POR CANTIDAD, PESO Ó VOLÚMENES

Años 1885 á 1894

PRODUCTOS		1885	1886	1887	1888	1889	1890	1891	1892	1893	1894
Aceite de potro	kilógs.	131605	101382	77692	55443	14837	21096	..	11359	8489	315
Carne salada ó tasajo	"	32332180	43038075	28575522	49507534	38077472	38268119	33598795	39807462	43875629	55812929
Ceniza y huesos	tons.	17290	14881	11978	16060	14644	16110	..	..	..	..
" " "	kilógs.	..	..	..	..	..	..	11277262	14010774	14751826	16553929
Cerda	"	925162	1018794	730441	770752	977945	1012765	1001370	1038718	911989	908929
Cueros vacunos secos	núm.	1233591	913448	858486	1000626	1049681	1625303	1008747	935702	1075021	921407
" " salados	"	711174	834498	644263	952722	730969	880904	810308	948271	920936	1160694
" " secos y salados juntos	"	1944765	1747946	1502749	1953348	1810650	2506207	1819055	1883973	1995957	2082101
" yeguarizos secos	"	18885	21770	23335	19380	8124	14545	25153	17253	49909	24974
" " salados	"	..	..	..	..	..	..	..	..	24586	22323
" " "	kilógs.	1404903	519511	704257	655584	170313	334641	80375	64331	..	60020
" de carnero sucios	"	6072033	7183673	6877261	6395969	11161863	4668168	4090556	4729284	6649505	6511731
Extracto de carne	"	619704	621143	446946	576053	549954	820670	711564	522851	487485	648874
Huano artificial	"	7597210	8172144	7381240	9217157	7889909	9945437	10117327	9576963	6177294	8273226
Harina de trigo	"	6174926	11942868	8671301	15764826	831699	555460	477271	132345	11537968	33878205
Lana sucia	"	29336649	31673643	26208223	38120953	45433529	21939517	25910039	27971831	28788842	39157334
Maiz	"	4803353	3559562	1834491	18617025	7661921	4332283	1399944	638448	824953	48499796
Pasto	tardos	1860	2542	880	4192	3085	6709	3507	7068	5076	7218
Plumas de avestrúz	kilógs.	21696	12529	29885	11610	33803	40244	44345	34658	32613	36322
Gordura vacuna	"	19223305	19198757	11378640	20195968	16967500					

I.—EXPORTACIÓN POR LAS SIGUIENTES RECEPTORÍAS

ARTÍCULOS		CERRO LARGO		RIVERA		SANTA ROSA		LA PALOMA		TOTAL
		Cantidades	Valores	Cantidades	Valores	Cantidades	Valores	Cantidades	Valores	
Aceite de potro	kilógramos	..	$ ..	..	$ ..	315	$ 44	..	$ ..	$ 44
Afrechillo	"	..	..	8295	77	..	..	..	..	77
Afrecho	"	36592	417	3150	38	..	..	..	..	455
Ajos y cebollas	valor	..	149	..	..	..	..	..	..	149
Alfalfa	fardos	..	..	225	900	..	..	..	..	900
"	kilógramos	..	..	98606	1183	..	..	..	..	1183
Cal	hectólitros	45	9	835	167	..	..	39	8	184
Carbón de leña	"	150	105	168	118	..	..	..	..	223
Carne tasajo	kilógramos	225	22	..	..	..	..	..	..	22
Carne fresca	"	..	..	211	15	..	..	..	..	15
Cebada	"	..	..	560	17	1700	51	..	..	68
Ceniza y huesos	"	63930	639	..	..	..	..	15000	150	789
Cerda	"	3099	1301	..	..	..	..	..	..	1301
Cueros vacunos salados	número	..	..	..	..	..	..	145	580	580
" " secos	"	6889	12017	..	..	..	..	502	933	12950
" " nonatos	kilógramos	581	116	..	..	..	..	..	..	116
" de vaquillona y becerros	"	11877	2375	..	..	..	..	3106	621	2996
" lanares	"	27	5	..	..	..	..	50	10	15
" yeguarizo y potros salados	número	1562	1562	..	..	..	..	..	..	1562
" " " "	kilógramos	57993	5219	..	..	..	..	..	..	5219
" " " secos	número	112	157	..	..	..	..	..	..	157
Fideos	kilógramos	..	..	16745	1269	..	..	..	..	1269
Galleta	"	..	..	2871	268	..	..	..	..	268
Ganado vacuno	cabezas	41295	329427	7656	46200	27491	205311	4627	39350	620288
" ovino	"	2946	1473	429	214	4981	2490	8763	4382	8559

ARTÍCULOS		CERRO LARGO		RIVERA		SANTA ROSA		LA PALOMA		TOTAL
		Cantidades	Valores	Cantidades	Valores	Cantidades	Valores	Cantidades	Valores	
Ganado porcino	cabezas	44	$ 144	5	$ 15	..	$ ..	..	$ ..	$ 159
" yeguarizo y caballar	"	5938	37074	7943	55989	9835	67625	36	252	160940
" mular	"	27	216	5	40	564	4512	..	..	4768
Grasa vacuna	kilógramos	917	88	4123	408	2150	212	..	..	708
Harina de trigo	"	15525	435	251781	7266	809372	22983	10383	305	30989
" de maiz	"	..	..	250	15	..	..	..	..	15
Jabón común	"	..	..	30695	1842	..	..	..	..	1842
Ladrillos comunes	número	20000	160	27800	510	..	..	..	..	670
Lana	kilógramos	212567	50826	..	..	..	..	39606	9410	60236
Lenguas	"	1247	249	..	..	..	..	..	..	249
Leña	esterios	722	2022	125	350	..	..	70	196	2568
Maiz	kilógramos	321095	5235	35435	589	53000	887	39072	625	7336
Paja	mazos	100	4	..	..	..	..	..	..	4
Pasto	fardos	..	..	300	1200	..	..	..	..	1200
Piedra para vereda	m/c.	..	..	..	..	10	10	..	..	10
Porotos	kilógramos	25732	1600	310	22	..	..	4130	228	1850
Queso	"	..	..	100	20	..	..	..	..	20
Tejas de barro	número	5000	60	300	4	..	..	..	..	64
Tocino	kilógramos	..	..	60	6	..	..	..	..	6
Tirantes y tirantillos	número	270	270	..	..	..	..	..	..	270
Trigo	kilógramos	880	150	..	..	286030	4862	..	..	5012
Velas de sebo	"	..	..	5985	598	..	..	..	..	598
TOTALES			$ 453526		$ 119340		$ 308987		$ 57050	$ 938903

ARTÍCULOS		CERRO LARGO		RIVERA		SANTA ROSA		LA PALOMA		TOTAL
		Cantidades	Valores	Cantidades	Valores	Cantidades	Valores	Cantidades	Valores	
Aceite de olivo	litros	12	$ 3	..	$ ..	..	$ ..	..	$ ..	$ 3
Alambre para cerco	kilógramos	127092	6355	..	..	..	..	..	..	6355
Alfalfa	"	395	32	73	2	1400	22	..	..	56
Alfarería (artículos de)	valor	..	9	..	..	..	..	..	..	9
Almidón	kilógramos	30	3	15	2	..	..	..	..	5
Arroz	"	37987	3426	785	69	140	13	955	87	3595
Artículos diversos	valor	..	13	..	85	..	..	..	..	98
Azúcar	kilógramos	223285	20099	3763	339	4311	388	2411	217	21043
Baules y balijas	número	5	6	..	..	..	..	..	..	6
Aguardiente de toda clase	litros	22206	1776	110	9	..	..	407	33	1818
Cerveza	"	48	11	..	..	..	..	..	..	11
Cognac	"	21	7	..	..	..	..	..	..	7
Vino	"	27551	3465	158	19	127	16	..	..	3500
Biscochos	kilógramos	91	32	34	12	..	..	..	..	44
Café	"	40538	9735	230	56	822	199	595	143	10133
Cajones desarmados	número	900	270	..	..	..	..	..	..	270
" "	m/c	1300	390	50	15	..	..	..	..	405
Zuecos	docenas	..	..	4	8	..	..	..	..	8
Carbón de piedra	kilógramos	900	9	..	..	..	..	..	..	9
Carretillas de mano	número	..	..	1	15	..	..	..	..	15
Carros, carretas y carretones	"	11	257	2	18	..	..	..	..	275
Carruajes	"	12	1005	..	..	1	100	..	..	1105
Cáscara para curtir	kilógramos	1350	27	..	..	..	..	..	..	27
Cascos desarmados	valor	..	4	..	..	..	..	..	..	4
Cascos vacíos	"	..	7	..	112	..	18	..	..	137
Chocolate	kilógramos	3	2	..	..	..	..	..	..	2
Drogas	valor	..	47	..	230	..	..	..	..	277
Dulce en almibar	kilógramos	60	30	14	7	..	..	9	4	41
Dulce seco	"	12	10	..	..	..	..	..	..	10
Guayabada	"	264	119	30	14	10	4	..	..	137
Mazacote	"	750	113	82	12	70	10	194	29	164

ARTÍCULOS		CERRO LARGO		RIVERA		SANTA ROSA		LA PALOMA		TOTAL
		Cantidades	Valores	Cantidades	Valores	Cantidades	Valores	Cantidades	Valores	
Ticholos	kilógramos	72	$ 22	10	$ 3	..	$ ..	..	$ ..	$ 25
Fariña	"	191564	7663	23161	926	9555	382	21760	870	9841
Ferretería artículos de	valor	..	53	..	48	..	..	..	16	117
Fideos	kilógramos	..	..	20	3	..	..	..	..	3
Fierro en barras y planchas	"	547	25	..	..	..	..	..	..	25
Fierro galvanizado para techos	kilógramos	450	22	..	..	..	..	..	..	22
Flejes	"	3217	144	..	..	..	..	..	..	144
Fruta fresca	valor	..	52	..	..	..	..	..	..	52
Naranjas	número	..	..	9200	46	22000	110	..	..	156
Orejones	kilógramos	..	..	35	5	..	..	..	..	5
Fruta en conserva	"	..	..	20	4	..	..	..	..	4
Galleta	"	556	67	..	..	..	..	..	..	67
Ganado mular	cabezas	78	624	189	1512	1420	11355	..	..	13491
" ovino	"	2098	1049	2774	1387	7819	3909	..	..	6345
" porcino	"	..	..	30	90	..	..	..	..	90
" vacuno	"	20382	120570	52066	282636	53614	240821	..	..	644027
" yeguarizo y caballar	"	2795	12895	2252	9294	2773	13014	..	..	35203
Género de algodón	kilógramos	..	..	10	9	..	..	..	..	9
Grasa de cerdo	"	..	..	15	4	..	..	..	..	4
" de vaca	"	..	..	..	..	1291	196	..	..	196
Arados	número	1	5	..	..	..	..	177	885	890
Rejas para arados	docenas	..	..	..	..	..	..	20	80	80
Hilo acarreto	kilógramos	22	6	..	..	..	..	..	..	6
Pianos	número	1	50	..	..	3	385	..	..	435
Jabón	kilógramos	..	..	140	13	..	..	..	..	13
Kerosene	litros	1908	92	30	1	..	..	..	..	93
Ladrillos	número	..	..	2000	20	..	..	..	..	20
Maiz	kilógramos	..	..	2590	70	..	..	..	..	70
Papas	"	..	..	..	..	1500	67	30	2	69
Porotos	"	..	..	471	35	704	53	..	..	88
Loza y porcelana	valor	..	5	..	..	..	..	..	..	5

ARTÍCULOS		CERRO LARGO		RIVERA		SANTA ROSA		LA PALOMA		TOTAL
		Cantidades	Valores	Cantidades	Valores	Cantidades	Valores	Cantidades	Valores	
MADERA EN GENERAL										
Alfajías	número	..	$ ..	..	$ ..	12	$ 2	..	..	$ 2
Camas para carretas	"	90	90	14	26	9	9	..	..	125
Cañas tacuaras	"	..	..	560	17	..	..	..	..	17
Ejes para carretas	"	448	448	126	126	..	..	41	41	615
Leña	rajas	21200	85	..	..	71000	283	..	..	368
Madera dura en trozos	número	45	92	2	4	44	59	2	4	159
" "	m/c.	377	226	..	..	..	..	..	..	226
Marcos y umbrales	número	..	..	13	17	..	..	..	..	17
Pickes	"	1650	165	..	..	1954	195	..	..	360
Pino	m/c.	3443	1514	..	..	..	..	302	91	1605
Postes y medios postes	número	1667	500	..	..	..	..	..	..	500
Puertas y ventanas	"	..	..	20	53	..	..	..	..	53
Rayos para carretas	"	..	..	24	14	..	..	..	..	14
Ripias	"	4866	122	78	2	..	..	216	5	129
Tablas y tablones	m/c	2954	1291	1153	691	146	89	67	30	2101
Tirantes y tirantillos	número	239	172	311	251	31	32	12	8	463
Vigas	"	22	115	32	162	..	..	..	..	277
Maní	kilos	40	3	106	7	..	..	..	..	10
Máquinas de coser	número	2	32	..	..	..	..	..	..	32
Mercería (artículos de)	valor	..	150	..	79	..	105	..	..	334
Miel de caña	kilógramos	1323	79	..	..	..	..	40	2	81
Muebles	valor	..	241	..	279	..	71	..	98	689
Alquitran, brea, resina y pez	kilógramos	45403	910	370	7	..	..	..	..	917
Estopa	"	20	2	..	..	..	..	..	..	2
Papel de estraza	"	48	8	..	..	..	..	..	..	8
Papel de imprenta	"	..	..	150	21	..	..	..	..	21
Perfumería en general	valor	..	3	..	..	..	..	..	..	3

ARTÍCULOS		CERRO LARGO		RIVERA		SANTA ROSA		LA PALOMA		TOTAL
		Cantidades	Valores	Cantidades	Valores	Cantidades	Valores	Cantidades	Valores	
Balao	kilógramos	..	$ ..	10	$ 2	..	$ ..	..	$ ..	$ 2
Barones	"	26	4	..	..	..	..	..	..	4
Cecinado en salmuera	kilógramos	13	3	..	..	..	..	..	..	3
Cueros de potro charolados	número	5	30	..	..	..	..	..	..	30
Plantas vivas	valor	..	171	..	..	..	1	..	..	172
Plata labrada	"	..	..	..	4	..	..	..	..	4
Ropa hecha para hombres y niños	"	..	..	..	10	..	..	..	..	10
Sal común	hectólitros	2417	1208	14	7	..	..	139	70	1285
Soda comun	kilógramos	19821	795	300	16	..	..	..	..	809
Soda doble	"	20495	1640	..	..	..	..	..	..	1640
Tabaco negro en rama	"	1447	593	93	38	441	181	14	6	818
" " picado	"	..	..	70	42	..	..	6	4	46
Monturas	número	..	..	1	10	..	..	..	..	10
Talabartería artículos de	valor	..	176	..	27	..	..	..	..	203
Tejas de barro	número	5450	163	1550	47	..	..	1100	33	243
Tierra romana y portland	kilógramos	6840	109	..	..	..	..	..	..	109
Tiza	"	6920	104	..	..	..	..	..	..	104
Velas estearinas	"	..	..	..	..	8	2	..	..	2
" de sebo	"	..	..	30	6	..	..	30	6	12
Vinagre	litros	46	3	..	..	..	..	..	..	3
Yerba mate	kilógramos	305029	30503	15527	1553	51953	5195	134656	13466	50717
" " en hoja	"	..	..	..	..	..	..	20066	1204	1204
Yeso	"	20913	314	140	2	..	..	..	..	316
Zinc	"	..	..	224	20	..	..	..	..	20
TOTALES			$ 232679		$ 300670		$ 277286		$ 17434	$ 828069

RESÚMEN RECAPITULATIVO

Años 1893 y 1894

COMERCIO TERRESTRE COMPARADO	En 1893	En 1894
Exportación con destino al Brasil:		
Ganado de toda clase	$ 669.361	$ 794.714
Otros varios frutos del país	" 214.180	" 144.189
TOTAL	$ 883.541	$ 938.903
Importación con procedencia del Brasil:		
Artículos y productos del Brasil	$ 436.449	$ 814.482
" extranjeros introducidos por tránsito á la República	" 10.714	" 13.587
TOTAL	$ 447.163	$ 828.069

RESÚMEN GENERAL

El comercio de la República con el Brasil se reparte como sigue:

Importación con procedencia del Brasil:

1.º — Por mar	$ 1:151.897	$ 1:115.783
2.º — " tierra	" 447.163	" 828.069
TOTAL	$ 1:599.060	$ 1:943.852

Exportación con destino al Brasil:

1.º — Por mar	$ 4:612.332	$ 7:097.221
2.º — " tierra	" 883.541	" 938.903
TOTAL	$ 5:495.873	$ 8:036.124

COMERCIO CON LA REPÚBLICA ARGENTI

IMPORTACIÓN DE PRODUCTOS ARGENTINOS

En 1893 y 1894

DESPACHADO PARA NUESTRO CONSUMO

PRODUCTOS		1893		1894	
		Cantidades	Valor Oficial	Cantidades	Valor
Alpiste	kilógramos	..	$ ..	640	$
Afrecho	"	10000	200	.	
Aserrín	"	490	15	..	
Alfalfa	"	260747	2922	3720	
Aves	valor	.	239	..	
Azúcar (¿?)	kilógramos	551453	54455	302647	
Afrechillo	"	12070	169	..	
Ajos y cebollas	valor	..	80	..	
Aguardiente	litros	4428	363	3282	
Bizcochos	kilógramos	..	..	34	
Carbón de leña	hectólitros	233588	116794	250865	
Carros, carretas y carretones	número	6	305	3	
Cebada	kilógramos	4468	201	7440	
Idem fermentada	"	7320	659	14456	
Carruajes (¿?)	número	11	762	19	
Cerveza (¿?)	litros	132	29	476	
Dulce seco	kilógramos	..	..	240	
Idem en almíbar	"	313	112	396	
Fideos (¿?)	"	..	..	..	
Fósforos	"	520	312	..	
Fruta fresca en general	valor	..	7097	..	
Ganado vacuno	cabezas	21726	209714	29336	
Idem ovino	"	231	6371	339	
Idem yeguarizo y caballar	"	339	19323	1469	
Idem mular	"	5	280	..	
Idem porcino	"	786	6700	96	
Galleta	kilógramos	..	..	..	
Grasa de cerdo	"	6467	1807	2700	
Harina de trigo	"	18000	1440	..	
Jabón	"	..	..	642	
Legumbres	valor	..	63	..	

PRODUCTOS		1863		1864	
		Cantidades	Valor Oficial	Cantidades	Valor Oficial
Leña	esterios	2816	$ 6743	2075	$ 5068
Madera en general	valor	..	39873	..	142250
Maíz	kilógramos	26763	706	3959	63
Maní	"	3546	248	5594	392
Manteca	"	250	157	99	62
Orejones	"	3306	491	6668	1000
Papas (¿?)	"	5391487	242900	265636	11954
Pellones	número	1	2	99	296
Porotos	kilógramos	1625	121	1060	79
Queso	"	1778	663	1804	959
Semillas	valor	..	7841	..	20748
Trigo	kilógramos	717091	2428	22964	312
Vino (¿?)	litros	87370	11234	290080	35439
Yerba mate	kilógramos	43363	4336	361737	36174
TOTAL			$ 778155		$ 647744
Valor de los demás artículos importados que proceden de fábricas extranjeras y fueron introducidos con procedencia de la República Argentina			" 417179		" 722208
Suma igual al valor de Importación que figura en nuestros cuadros bajo el rubro de la República Argentina.			$1195334		$1369952

Los artículos seguidos de este signo (¿?) son aquellos que pueden proceder de la República Argentina ó de otros países.

EXPORTACION DE PRODUCTOS

DE LA REPÚBLICA ORIENTAL PARA EL CONSUMO DE LA REPÚBLICA ARGENTINA

Años 1893 y 1894

PRODUCTOS		Año 1893		Año 1894	
		Cantidades	Valor Oficial	Cantidades	Valor Oficial
Afrechillo	kilógramos	..	$ ..	169500	$ 2034
Adoquines	número	1074204	42968	969200	37035
Aves en general	valor	..	160	..	480
Arena	toneladas	89216	89216	118828	118828
Alfalfa	fardos	..	..	..	..
Ganado mular	cabezas	20	160	77	616
Idem vacuno	"	66	372	90	537
Idem ovino	"	5022	2511	15749	7874
Idem yeguariz o y caballar	"	345	1619	1035	3453
Idem porcino	"	34	127	1	3
Grasa vacuna	kilógramos	1003568	130464	867078	88447
Harina de trigo	"	11500	345	29490	826
Huevos	valor	..	36	..	200
Leña	esterios	275	770	7	18
Piedra blok	mts. cds.	222	222	..	..
Idem común	toneladas	64485	64485	73412	73412
Idem para vereda	mts. cds.	..	..	..	..
Idem idem cordón de vereda	metros	638	638	..	..
Idem cal	toneladas	16604	49812	1699	4880
Sebo	kilógramos	3104458	403580	8433013	359495
Trigo	"	605874	12118	38996668	662943
Vino	litros	660	75	..	..
TOTAL			$ 799678		$1361081
Valor de los productos similares que se vuelven á embarcar en tránsito en la República Argentina para los mercados consumidores			"3979889		"4628922
Suma igual al valor de la Exportación que figura en nuestros cuadros bajo el rubro de la República Argentina			$4779567		$5990003

Pabellon de los señores Castellanos y Delucchi

Fotot. E. N. de A. y O.

Pabellon del señor Groscurth

THE NEW YORK
PUBLIC LIBRARY.
ASTOR, LENOX AND
TILDEN FOUNDATIONS.

CAPÍTULO VI

Navegación

NAVEGACIÓN — Demostración gráfica representando el movimiento general de navegación (entradas y salidas reunidas) por los diferentes puertos de la república

BUQUES — AÑOS 1883 Á 1894 — TONELAJE

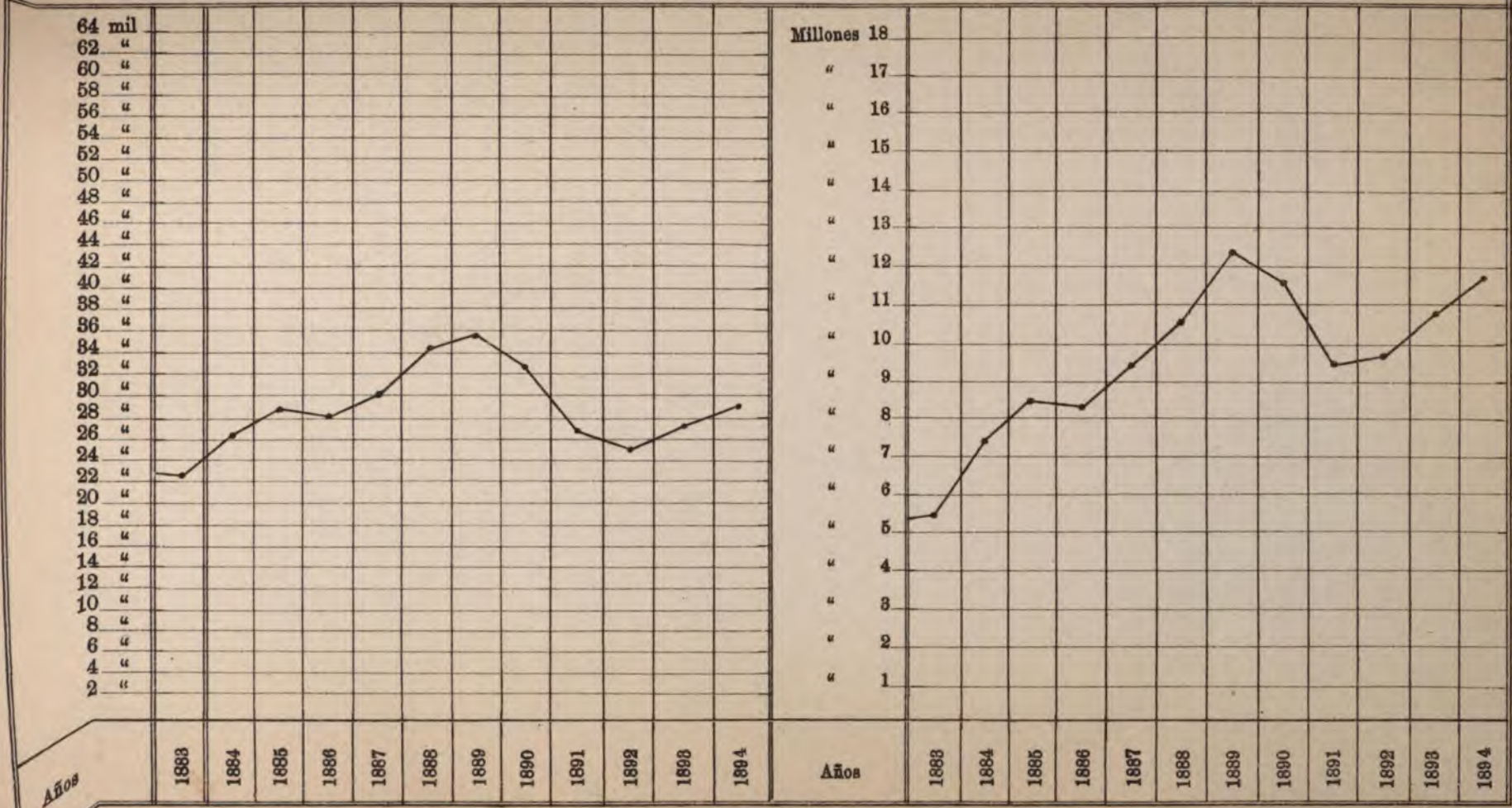

THE NEW YORK
PUBLIC LIBRARY.
ASTOR, LENOX AND
TILDEN FOUNDATIONS.

CAPÍTULO VI

Navegación

MOVIMIENTO DE NAVEGACIÓN

EN LOS PUERTOS DE LA REPÚBLICA—1890-1894

A y B.—PUERTO DE MONTEVIDEO

- RECEPTORÍAS Ó PUERTOS FLUVIALES EN EL RÍO DE LA PLATA Y URUGUAY

MOVIMIENTO	Con bandera nacional		Con bandera extranjera		TOTAL	
	Buques	Toneladas	Buques	Toneladas	Buques	Toneladas
Año 1890—Entrada						
ramar	3	916	1428	1811445	1431	1812361
otaje y Ríos	1539	106051	1881	1635059	3420	1741110
eptorías	3674	294078	7644	1851219	11318	2145297
TOTAL	5216	401045	10953	5297723	16169	5698768
Año 1890—Salida						
amar	9	1157	1353	1778120	1362	1779277
otaje y Ríos	1518	104568	2038	1741724	3556	1846292
eptorías	3572	291994	7554	1826563	11126	2118557
TOTAL	5099	397719	10945	5346407	16044	5744126
Año 1891—Entrada						
amar	9	1958	1083	1427703	1092	1429661
otaje y Ríos	1551	99538	1390	1203110	2941	1302648
eptorías	3669	358971	5968	1650980	9637	2009951
TOTAL	5229	460467	8441	4281793	13670	4742260
Año 1891—Salida						
ramar	46	4224	913	1278825	959	1283049
otaje y Ríos	1534	97257	1566	1361687	3100	1458944
eptorías	3512	351277	5966	1647114	9478	1998391
TOTAL	5092	452758	8445	4287626	13537	4740384

MOVIMIENTO	Con bandera nacional		Con bandera extranjera		TOTAL	
	Buques	Toneladas	Buques	Toneladas	Buques	T
Año 1892—Entrada						
A Ultramar	22	4046	1046	1416178	1068	
B Cabotaje y Ríos. . .	1417	95515	1154	1073401	2571	
C Receptorías	3498	516173	5628	1874730	9126	
TOTAL . . .	4937	615734	7828	4364309	12765	
Año 1892—Salida						
A Ultramar	30	2847	775	1163425	805	
B Cabotaje y Ríos. . .	1454	97949	1445	1342433	2899	
C Receptorías	3427	510443	5558	1869808	8985	
TOTAL . . .	4911	611239	7778	4375666	12689	
Año 1893—Entrada						
A Ultramar	10	1615	1068	1501912	1078	
B Cabotaje y Ríos. . .	1599	191539	1497	1331671	3096	
C Receptorías	4459	1230473	5359	1171229	9818	
TOTAL . . .	6068	1423627	7924	4004812	13992	
Año 1893—Salida						
A Ultramar	14	2383	842	1279252	856	
B Cabotaje y Ríos. . .	1593	189541	1744	1523635	3337	
C Receptorías	4422	1273711	5249	1129391	9671	
TOTAL . . .	6029	1465635	7835	3932278	13864	
Año 1894—Entrada (1)						
A Ultramar	33	6759	1204	1718148	1237	
B Ultramar en los Ríos. .	3	883	606	1014526	609	
C Cabotaje	1581	155581	919	413907	2450	
D Receptorías	4642	1350747	5737	1244167	10379	
TOTAL . . .	6209	1513970	8466	4390748	14675	
Año 1894—Salida						
A Ultramar	30	4865	940	1486889	970	
B Ultramar en los Ríos. .	3	671	861	1222924	864	
C Cabotaje	1540	158606	915	412732	2455	
D Receptorías	4380	1332649	5790	1242866	10170	
TOTAL . . .	5953	1496791	8506	4365411	14459	

(1) Desde el año 1894 queda separado del movimiento de *Cabotaje y Ríos* el de Entrada de buques de Ultramar en los Ríos, á partir del cual figura el puerto de Montevideo con las *ciones* **A B C y los de las Receptorías con la D.**

MOVIMIENTO DE NAVEGACIÓN EN LA REPÚBLICA

Año 1894

PUERTO DE MONTEVIDEO

Según los registros de la Comandancia General de Marina

I.—ENTRADAS DE ULTRAMAR

A. VAPORES

MESES	CON CARGA			EN LASTRE			TOTAL		
	Número de vapores	Toneladas de registro	Tripulantes	Número de vapores	Toneladas de registro	Tripulantes	Número de vapores	Toneladas de registro	Tripulantes
Enero	71	120.459	3.360	5	5.623	127	76	126.082	3.487
Febrero	69	123.417	3.343	4	6.039	153	73	129.456	3 496
Marzo	76	134.795	3.558	6	4 437	134	82	139.232	3.722
Abril.	64	112.723	3.157	4	6.433	145	68	119.156	3.302
Mayo	77	134.102	4.090	6	6.267	165	83	140.369	4.255
Junio	81	130.027	3.686	4	3.577	93	85	133.604	3.779
Julio	60	103.734	3.008	7	7.291	184	67	111.025	3.192
Agosto	60	107.908	3.273	2	2.189	32	62	110 097	3.305
Setiembre . . .	53	96.503	2.996	2	1.477	35	55	97.980	3.031
Octubre	63	108.223	3.357	3	2.882	66	66	111.105	3.423
Noviembre . . .	65	113.116	3.380	8	6 337	179	73	119.453	3.559
Diciembre . . .	78	141.460	3.874	2	1.908	40	80	143.368	3.914
TOTALES. .	817	1:426.467	41.112	53	54.460	1.353	870	1:480.927	42.465

B. BUQUES DE VELA

MESES	CON CARGA			EN LASTRE			TOTAL		
	Número de buques de vela	Toneladas de registro	Tripulantes	Número de buques de vela	Toneladas de registro	Tripulantes	Número de buques de vela	Toneladas de registro	Tripulantes
Enero.	55	33.804	707	..	..	..	55	33.804	707
Febrero	27	15.875	330	1	598	26	28	15.473	356
Marzo	31	17 711	370	3	2.655	42	34	20.366	412
Abril.	18	14.910	271	2	2.040	30	20	16 950	301
Mayo.	15	9.877	192	7	3.958	82	22	13 835	274
Junio.	16	15.025	250	11	3 352	88	27	18.377	338
Julio.	16	9.703	205	3	2.006	30	19	11.709	235
Agosto	22	18.256	359	3	1.581	34	25	19.837	393
Setiembre . . .	16	12 432	252	3	1.247	36	19	13.679	288
Octubre	25	18.329	341	5	2.024	53	30	20.353	394
Noviembre . . .	39	30.212	536	5	1.530	50	44	31.742	586
Diciembre . . .	41	26.933	531	3	922	28	44	27.855	562
TOTALES. .	321	222.067	4 347	46	21.913	499	367	243.980	4.846

De estos 321 buques de vela, no hicieron operación en el Puerto siguiendo con la misma carga para los ríos, 51 con 38.663 toneladas y 771 tripulantes.

II.—SALIDAS PARA ULTRAMAR

A. VAPORES

MESES	CON CARGA			EN LASTRE			TOTAL	
	Número de vapores	Toneladas de registro	Tripulantes	Número de vapores	Toneladas de registro	Tripulantes	Número de vapores	Toneladas de registro
Enero	50	91 462	2.863	3	3.230	76	53	94.692
Febrero	66	115.649	3.266	4	5.618	148	70	121.267
Marzo	61	117.996	3.168	6	5 078	163	67	123.074
Abril	64	122.262	3.535	2	2.909	72	66	125.171
Mayo	63	113 115	3 347	1	1.397	23	64	114.5 2
Junio	65	113.156	3.328	..	..	..	65	113 1.6
Julio	66	118 091	3 364	2	2.194	100	68	120.2[illegible]
Agosto	60	109 694	3.143	2	4.009	64	62	113 7[illegible]
Setiembre	56	96 475	2.979	1	1 483	23	57	97 9[illegible]
Octubre	53	93.522	2.977	..	..	..	53	93 5[illegible]
Noviembre	65	112 177	3.362	4	3.222	82	69	115.399
Diciembre	56	104 165	3.301	4	6.527	136	60	110 692
TOTALES	725	1305.764	38 626	29	35.667	887	754	1341.431

B. BUQUES DE VELA

MESES	CON CARGA			EN LASTRE			TOTAL	
	Número de buques de vela	Toneladas de registro	Tripulantes	Número de buques de vela	Toneladas de registro	Tripulantes	Número de buques de vela	Toneladas de registro
Enero	18	9.407	279	5	6.907	101	23	16.314
Febrero	12	5 616	133	..	..	..	12	5.616
Marzo	20	7.772	211	3	3.551	74	23	11 323
Abril	17	10.490	196	1	1.692	23	18	12.182
Mayo	24	14 497	304	..	..	..	24	14.497
Junio	11	6.603	133	1	880	12	12	7.483
Julio	19	14.845	273	1	2.115	30	20	16.960
Agosto	13	7.419	142	2	2 809	47	15	10 228
Setiembre	12	5 799	124	..	..	..	12	5.799
Octubre	12	10.522	156	7	10.283	166	19	20 805
Noviembre	16	11.953	206	1	1.066	16	17	13.019
Diciembre	14	6 716	166	7	9 381	154	21	16.097
TOTALES	188	111.639	2.323	28	38.684	623	216	150.323

III--ENTRADAS Y SALIDAS DE ULTRAMAR POR BANDERAS

BANDERAS	ENTRADAS						SALIDAS					
	Buques de vela	Toneladas de registro	Tripulantes	Vapores	Toneladas de registro	Tripulantes	Buques de vela	Toneladas de registro	Tripulantes	Vapores	Toneladas de registro	Tripulantes
Alemana . .	17	17.782	288	173	25 .075	6.250	12	12.515	192	148	245.619	5.881
Argentina .	6	2.785	63	2	3.162	425	4	2.116	45	8	1.573	105
Austro-Hún-gara . . .	5	4.111	67	..	..	..	1	519	12	..	..	..
Brasilera . .	..	.	..	19	15.061	794	..	..	..	20	15.436	891
Belga . . .	..	..	..	1	1 677	33	..	..	..	4	7.028	151
Chilena. . .	..	..	..	1	2.370	40	..	..	..	1	2.370	40
Dinamarquesa.	11	3.148	96	..	..	..	10	2.682	84	1	7	9
Española . .	61	16.638	707	7	12.548	665	39	10.753	448	6	11.040	643
Francesa . .	2	982	29	112	217.285	8.203	1	449	10	116	222.392	8.080
Holandesa . .	2	322	11	..	..	..	3	1.685	31	..	..	..
Inglesa. . .	81	88.849	1.481	432	770.645	18.104	48	59 317	998	349	660.902	16.633
Italiana. . .	71	45.717	880	94	187.784	7.445	24	14.790	295	82	170 589	6.673
Norte Ameri-cana . . .	24	15.890	254	..	..	..	13	8.327	138	..	.	..
Nacional . .	10	1.576	92	23	5.183	448	13	1.643	103	17	3 222	359
Rusa . . .	3	2.495	39	..	..	..	4	2.807	49	..	..	..
Sueco-Noruega	74	41.682	839	2	2.837	58	44	32.716	543	2	1 253	34
TOTALES. .	367	243.980	4.846	870	1:480.927	42.465	216	150.323	2 946	754	1:341.431	39.513
Total general. .	1,237 buques con 1:724.907 toneladas y 47,311 tripulantes.						970 buques con 1:491.754 toneladas y 42,459 tripulantes.					

IV--RESÚMEN DEL MOVIMIENTO DE BUQUES DE ULTRAMAR

CLASIFICACION	ENTRADAS			SALIDAS		
	Buques	Toneladas	Tripulantes	Buques	Toneladas	Tripulantes
Vapores	870	1:480.927	42.465	754	1:341.431	39.5[illegible]
Buques de vela	367	243.980	4.846	216	150.323	2.9[illegible]
Buques con carga.	1.138	1:648.534	45.459	913	1:417.403	40.9[illegible]
" en lastre	99	76.373	1.852	57	74.351	1.5 [illegible]
Bandera Nacional.	33	6.759	540	30	4.865	4[illegible]
" extranjera.	1.204	1:718.148	46.771	940	1:486.889	41.9[illegible]
TOTALES.	1.237	1:724.907	47.311	970	1:491.754	42.4[illegible]

V--PROPORCIÓN POR 100

CLASIFICACION	ENTRADAS			SALIDAS		
	Buques	Toneladas	Tripulantes	Buques	Toneladas	Tripulantes
Vapores	70.33	85.86	89.76	77.73	89.92	93.06
Buques de vela	29.67	14.14	10.24	22.27	10.08	6.94
Buques con carga.	92.00	95.57	96.09	94.12	95.02	96.44
" en lastre	8.00	4.43	3.91	5.88	4.98	3.56
Bandera Nacional.	2.67	0.39	1.14	3.09	0.33	1.09
" extranjera.	97.33	99.61	98.86	96.91	99.67	98.91
TOTALES.	100.00	100.00	100.00	100.00	100.00	100.00

VI.—ENTRADAS DE BUQUES DE ULTRAMAR DE LOS RÍOS

A. VAPORES

Año	CON CARGA			EN LASTRE			TOTAL		
	Número de vapores	Toneladas de registro	Tripulantes	Número de vapores	Toneladas de registro	Tripulantes	Número de vapores	Toneladas de registro	Tripulantes
. .	34	65.409	1.922	..	..	..	34	65.409	**1.922**
. .	45	79.050	2.263	1	1.255	62	46	80.305	**2.325**
. .	39	75.288	2.120	1	154	21	40	75 442	**2.141**
. .	49	93.698	2.719	.	..	..	49	93.698	**2.719**
. .	49	90.034	2.515	1	1.411	23	50	91.445	**2.538**
. .	38	71.969	2.160	..	..	..	38	71.969	**2.160**
. .	47	90.075	2.513	1	1.060	24	48	91.135	**2.537**
. .	44	79.953	2.163	2	1.317	44	46	81.270	**2.207**
. .	40	71 184	2.153	1	1.577	24	41	72.761	**2.177**
. .	40	71.728	2.312	1	335	15	41	72.063	**2.327**
. .	46	82.805	2.630	2	1.451	39	48	84.256	**2.669**
. .	40	74.536	2.397	3	3.243	81	43	77.779	**2.478**
. .	511	945.729	27 867	13	11.8 3	333	524	957.532	**28.200**

B. BUQUES DE VELA

Año	CON CARGA			EN LASTRE			TOTAL		
	Número de buques de vela	Toneladas de registro	Tripulantes	Número de buques de vela	Toneladas de registro	Tripulantes	Número de buques de vela	Toneladas de registro	Tripulantes
. .	6	2.582	73	1	1.619	14	7	4.201	**87**
. .	5	771	56	3	1.869	33	8	2 640	**89**
. .	5	3.128	65	1	714	30	6	4.142	**95**
. .	4	3.755	57	..	..	.	4	3.755	**57**
. .	11	6 861	139	2	2.067	21	13	8 928	**160**
. .	6	3.111	69	1	348	10	7	3.459	**79**
. .	7	6.789	106	..	..	..	7	6.789	**106**
. .	5	4.193	59	1	679	10	6	4.872	**69**
. .	8	4.503	91	..	..	..	8	4.503	**91**
. .	7	6.964	107	1	1.129	12	8	8.093	**119**
. .	5	4.831	77	..	..	..	5	4.831	**77**
. .	4	991	42	2	673	15	6	1.664	**57**
. .	73	48.779	941	12	9.098	145	85	57.877	**1.086**

VII.—SALIDAS DE BUQUES DE ULTRAMAR PARA LOS RÍOS

A. VAPORES

MESES	CON CARGA			EN LASTRE			TOTAL		
	Número de vapores	Toneladas de registro	Tripulantes	Número de vapores	Toneladas de registro	Tripulantes	Número de vapores	Toneladas de registro	
Enero	47	82.449	2.216	6	6.497	117	53	88.946	2
Febrero	43	80 215	2.190	3	4.215	84	46	84.430	2
Marzo	46	84.486	2.347	8	13 350	245	54	97.836	2
Abril	45	81.296	2.324	2	3.193	45	47	84.489	2
Mayo	51	98.771	2.980	2	1.760	42	56	100.531	3
Junio	50	77.032	2·279	8	10.405	196	58	87.437	2
Julio	45	75.951	2.298	9	12.767	240	54	88.718	2
Agosto	42	76.986	2.342	5	4 116	101	47	81.102	2
Setiembre	40	73.475	2.296	3	3.723	75	43	77.198	2
Octubre	50	80.969	2 633	1	163	11	51	81.132	2
Noviembre	49	84.138	2.592	4	3.553	81	53	87 691	2
Diciembre	61	110.706	3.111	1	1.062	25	62	111.768	3
TOTALES	572	1:006.474	29.608	52	64.804	1.266	624	1:071.278	30

B. BUQUES DE VELA

MESES	CON CARGA			EN LASTRE			TOTAL		
	Número de buques de vela	Toneladas de registro	Tripulantes	Número de buques de vela	Toneladas de registro	Tripulantes	Número de buques de vela	Toneladas de registro	
Enero	18	9.595	212	12	10.138	186	30	19.733	
Febrero	15	5.193	171	17	15.873	261	32	22.066	
Marzo	8	4.979	102	7	6.752	116	15	11.731	
Abril	7	4.750	95	25	13.729	310	32	18.479	
Mayo	9	5.383	108	13	10.054	182	22	15.397	
Junio	2	1.348	29	11	7.089	137	13	8.437	
Julio	4	1.352	41	6	5.398	78	10	6.750	
Agosto	4	5.793	65	10	4.296	134	14	10.089	
Setiembre	2	1.500	24	10	5.311	120	12	6.811	
Octubre	6	2.190	100	4	2.635	52	10	4.825	
Noviembre	13	9.827	177	6	2.779	67	19	12.606	
Diciembre	18	10.539	296	13	4.597	143	31	15.136	
TOTALES	106	62.243	1.350	134	90.074	1.787	240	152 317	3.

VIII -- ENTRADAS Y SALIDAS POR BANDERAS DE BUQUES DE ULTRAMAR EN LOS RÍOS

BANDERAS	ENTRADAS						SALIDAS					
	Buques de vela	Toneladas de registro	Tripulantes	Vapores	Toneladas de registro	Tripulantes	Buques de vela	Toneladas de registro	Tripulantes	Vapores	Toneladas de registro	Tripulantes
Austro-Húngara	..	..	..	.	..	..	2	1.362	24	..	..	..
Alemana	5	3.670	44	98	167 468	4 074	5	4.376	72	102	173.895	4.149
Argentina	1	893	14	3	809	42	5	1.844	45	19	8 724	367
Belga	..	..	..	3	5.432	118	..	..	..	1	1.677	33
Dinamarquesa	3	874	26	..	..	..	5	1.605	47	..	..	..
Española	25	7.320	293	6	11.040	643	43	13.633	501	19	12.574	665
Francesa	..	..	..	97	191.594	7.030	..	..	..	97	185.177	7.110
Holandesa	2	1.494	24	..	..	..	.	..	..	.	..	..
Inglesa	15	16.382	218	233	412.239	9.772	49	47.560	824	306	513.420	11.493
Italiana	11	6.537	129	77	164.377	6.353	63	40.890	793	84	174.327	6.999
Norte Americana	3	1.941	49	.	..	..	10	5.699	94	..	..	..
Nacional	1	400	13	2	483	60	1	329	24	2	342	38
Portuguesa	..	..	..	1	1.200	34	..	..	..	..	..	..
Rusa	1	930	14	..	..	..	1	586	12	..	..	..
Sueco-Noruega	20	17.436	262	4	2.890	73	56	34.433	681	1	1.142	20
TOTALES	85	57.877	1.086	524	957.532	28.200	240	152.317	3 117	624	1.071.278	30.874
Total general	609 buques con 1.015.409 toneladas y 29.286 tripulantes.						864 buques con 1.223.595 toneladas y 33.991 tripulantes.					

IX--RESÚMEN DEL MOVIMIENTO DE BUQUES DE ULTRAMAR EN LOS RÍOS

CLASIFICACIÓN	ENTRADAS			SALIDAS		
	Buques	Toneladas	Tripulantes	Buques	Toneladas	Tripulantes
Vapores	524	957.532	28.200	624	1:071.2 8	30.874
Buques de vela	85	57.877	1.086	240	152.8:7	3.117
Buques con carga . . .	584	994.508	28.808	678	1:068.717	30.938
" en lastre	25	20.901	478	186	154.878	3.053
Bandera nacional . . .	3	883	73	3	671	62
" extranjera . . .	606	1:014.526	29.213	861	1:222.924	33.929
TOTALES . . .	609	1:015.409	29.286	864	1:223 595	33 991

X--PROPORCIÓN POR 100

CLASIFICACIÓN	ENTRADAS			SALIDAS		
	Buques	Toneladas	Tripulantes	Buques	Toneladas	Tripulantes
Vapores	86 04	94.30	96.29	72.22	87.55	90.88
Buques de vela	13.96	5.70	3.71	27.78	12 45	9.17
Buques con carga . . .	95.89	97.94	98.37	78.47	87.34	91.02
" en lastre	4.11	2.06	1.63	21.53	12.66	8.98
Bandera nacional . . .	0.49	0.09	0.25	0.35	0.05	0.18
" extranjera . . .	99.51	99.91	99.75	99.65	99.95	99.82
TOTALES . . .	100 00	100.00	100.00	100.00	100.00	100.00

XI.—ENTRADAS DE CABOTAJE

A. VAPORES

...SES	CON CARGA			EN LASTRE			TOTAL		
	Número de vapores	Toneladas de registro	Tripulantes	Número de vapores	Toneladas de registro	Tripulantes	Número de vapores	Toneladas de registro	Tripulantes
. . . .	74	45.062	3.039	5	308	48	79	45.370	3.087
. . . .	70	44.002	2.819	4	269	28	74	44 271	2.847
. . . .	67	41.543	2.750	4	384	50	71	41.927	2.800
. . . .	73	43.528	2.923	7	417	59	80	43.945	2.982
. . . .	66	41 737	2.759	7	530	60	73	42.267	2.819
. . . .	67	41.070	2.724	4	324	28	71	41.394	2.752
. . . .	75	43 321	2.967	1	40	6	76	43.361	2.973
. . . .	76	43.773	2.918	2	552	57	78	44.325	2.975
. . . .	68	40.406	2.751	4	1.239	73	72	41.645	2.824
. . . .	72	42.267	2 862	1	552	55	73	42 819	2.917
re . . .	72	45.161	2.883	3	82	24	75	45.243	2.912
e . . .	66	39.008	2.625	2	1,167	75	68	40.175	2.700
OTALES. .	846	510 938	34.016	44	5 801	572	890	516,742	34.588

B. BUQUES DE VELA

...SES	CON CARGA			EN LASTRE			TOTAL		
	Número de buques de vela	Toneladas de registro	Tripulantes	Número de buques de vela	Toneladas de registro	Tripulantes	Número de buques de vela	Toneladas de registro	Tripulantes
. . . .	146	5.740	611	7	187	22	153	5.927	633
. . . .	153	4.612	575	7	429	21	160	5.041	596
. . . .	127	3.713	482	7	291	28	134	4.004	510
. . . .	124	3.987	486	4	171	8	128	4.158	494
. . . .	100	3 511	423	4	65	12	104	3.576	435
. . . .	126	4.420	528	9	134	28	135	4.554	556
. . . .	104	3.585	404	6	97	17	110	3.682	421
. . . .	131	4.653	540	14	284	41	145	4.937	581
. . . .	103	3.821	489	12	477	22	115	4.298	511
. . . .	124	4.395	511	3	77	11	127	4.472	522
re . . .	116	4.263	492	17	249	40	133	4.512	532
e . . .	102	3.394	430	14	191	33	116	3.585	463
TALES. .	1.456	50.094	5.971	101	2.652	283	1.560	52.746	6.254

XII—SALIDAS DE CABOTAJE

A. VAPORES

MESES	CON CARGA			EN LASTRE			TOTAL		
	Número de vapores	Toneladas de registro	Tripulantes	Número de vapores	Toneladas de registro	Tripulantes	Número de vapores	Toneladas de registro	
Enero	74	47.437	3.108	3	1.061	67	77	48.498	3
Febrero	69	42.559	2.715	6	455	54	75	43.014	2.
Marzo	56	34.544	2.32[illegible]	11	5.376	358	67	39.920	2.
Abril	67	41.881	2.868	8	870	111	75	42.751	2
Mayo	71	41.961	2.866	5	1.166	79	76	43.127	2
Junio	70	41.103	2.847	4	317	33	74	41.420	2.
Julio	68	41.594	2.838	4	335	85	72	41.929	2.
Agosto	81	46.988	3.150	6	1.015	102	87	48.003	3.
Setiembre	66	40.686	2.803	5	225	28	71	40.911	2.
Octubre	76	43.913	3.036	2	1.478	84	78	45.391	3.
Noviembre	71	44.200	2.989	2	208	38	73	41.408	3
Diciembre	64	37.740	2.564	4	737	69	68	38.477	2
TOTALES	833	504.606	34.109	60	13.243	1.008	893	517.849	35

B. BUQUES DE VELA

MESES	CON CARGA			EN LASTRE			TOTAL		
	Número de buques de vela	Toneladas de registro	Tripulantes	Número de buques de vela	Toneladas de registro	Tripulantes	Número de buques de vela	Toneladas de registro	
Enero	107	3.363	430	44	1.565	171	151	4.928	
Febrero	70	2.289	276	74	2.649	296	144	4.958	
Marzo	89	2.983	379	52	1.287	176	141	4.275	
Abril	83	2.751	26[illegible]	35	1.330	134	119	4.084	
Mayo	97	3.903	421	38	1.156	143	135	5.059	
Junio	77	2.650	3[illegible]9	48	2.031	262	125	4.661	
Julio	85	2.362	306	26	1.086	119	111	3.448	
Agosto	112	4.208	458	42	1.505	170	154	5.713	
Setiembre	74	2.539	362	37	1.069	140	111	3.608	
Octubre	84	2.838	334	42	1.480	170	126	4.318	
Noviembre	97	3.245	342	32	1.421	141	129	4.666	
Diciembre	100	3.247	406	16	544	56	116	3.791	
TOTALES	1.076	36.386	4.249	486	17.103	1.978	1.562	53.489	6

XIII--ENTRADAS Y SALIDAS POR BANDERAS DE BUQUES DE CABOTAJE

ANDERAS	ENTRADAS						SALIDAS					
	Buques de vela	Toneladas de registro	Tripulantes	Vapores	Toneladas de registro	Tripulantes	Buques de vela	Toneladas de registro	Tripulantes	Vapores	Toneladas de registro	Tripulantes
o-Húngara .	..	..	..	1	81	8	..	..	..	1	81	8
ıtina . . .	211	8.744	974	625	396.248	25.901	215	8.505	850	625	395.113	26.046
lera. . . .	1	26	4	14	6.398	507	..	..	..	13	6.643	507
iana . . .	36	846	106	..	..	..	28	779	102	..	..	..
nal. . . .	1.283	41.874	5.132	248	113.707	8.124	1.288	42.902	5.133	252	115.704	8.508
ruaya . . .	29	1.254	138	2	308	48	31	1.303	142	2	308	48
TOTALES. .	1.560	52.746	6.254	890	516.742	34.588	1.562	53.489	6.227	893	517.849	35.117
TAL GENERAL.	2.450 buques con 569.488 toneladas y 40.842 tripulantes.						2.455 buques con 571 338 toneladas y 41.344 tripulantes.					

XIV—RESÚMEN DEL MOVIMIENTO DE BUQUES DE CABOTAJE

CLASIFICACIÓN	ENTRADAS			SALIDAS		
	Buques	Toneladas	Tripulantes	Buques	Toneladas	T
Vapores	890	516.742	34.588	893	517.849	3
Buques de vela	1.560	52.746	6.254	1.562	53.489	
Buques con carga	2.302	561.032	39.987	1.909	540.992	3
" en lastre	148	8.456	855	546	30.346	
Bandera nacional	1.531	155.581	13.256	1.540	158.606	1
" extranjera	919	413.907	27.586	915	412.732	2
TOTALES.	2.450	569.488	40.842	2.455	571.338	41

XV—PROPORCIÓN POR 100

CLASIFICACIÓN	ENTRADAS			SALIDAS		
	Buques	Toneladas	Tripulantes	Buques	Toneladas	Tri
Vapores	36.33	90.74	84.69	36.37	90.64	8
Buques de vela	63.67	9.26	15.31	63.63	9.36	1
Buques con carga	93.96	98 51	97.91	77.76	94.69	9
" en lastre	6.04	1.49	2.09	22.24	5.31	
Bandera nacional	62.49	27.32	32.46	62.73	27.76	3
" extranjera	37.51	72.68	67.54	37.27	72.24	6
TOTALES.	100.00	100.00	100.00	100.00	100.00	10

AÑO 1894

ENTRADAS Y SALIDAS REUNIDAS EN EL PUERTO DE MONTEVIDEO

ltramar. . . .	1.624	vapores con . .	2.822.358	tons.	y	81.978	tripts.
"	583	buques de vela con	394.303	"	"	7.792	"
TOTAL. . .	2.207	buques con. . .	3.216.661	"	"	89.770	"
ltramar en los Ríos.	1.148	vapores con . .	2.028.810	"	"	59.074	"
" " " " .	325	buques de vela con	210.194	"	"	4.203	"
TOTAL. . .	1.473	buques con. . .	2.239.004	"	"	63.277	"
abotaje. . . .	1.783	vapores con . .	1.034.591	"	"	69.705	"
"	3.122	buques de vela con	106.235	"	"	12.481	"
TOTAL. . .	4.905	buques con. . .	1.140.826	"	"	82.186	"
miento general .	8.585	buques con. . .	6.596.491	"	"	235.233	"
ino medio al mes.	715	" " . . .	549.707	"	"	19.603	"
" " día .	24	" " . . .	18.073	"	"	644	"

MOVIMIENTO DE NAVEGACIÓN

EN LOS PUERTOS FLUVIALES (RECEPTORÍAS Y SUB-RECEPTORÍAS) DURANTE EL AÑO 1

ESTADO A

Cantidad de buques

PUERTOS		Buques	Toneladas	TOTAL Buques	TOTAL Tonel
Paysandú	Entrada	1.401	507.290		
	Salida	1.307	501.410	2.708	1:008
Independencia	Entrada	1.792	525.559		
	Salida	1.774	524.378	3.566	1:049
Nuevo Berlin	Entrada	183	18.500		
	Salida	178	18.526	361	37
Salto	Entrada	744	243.916		
	Salida	726	228.549	1.470	473
Santa Rosa	Entrada	79	1.101		
	Salida	79	1.099	158	2
Colonia	Entrada	886	69.054		
	Salida	861	67.701	1.747	136
Carmelo	Entrada	773	36.106		
	Salida	761	36.158	1.534	72
Nueva Palmira	Entrada	1.041	484.741		
	Salida	1.033	490.957	2.074	977
Conchillas	Entrada	1.035	126.159		
	Salida	1.035	126.159	2.070	252
Rosario	Entrada	381	14.014		
	Salida	379	13.918	760	27
Sauce	Entrada	410	35.720		
	Salida	409	35.635	819	71
Mercedes	Entrada	786	332.184		
	Salida	777	331.530	1.563	663
Dolores	Entrada	447	68.442		
	Salida	438	67.653	885	136
Soriano	Entrada	209	124.303		
	Salida	208	124.242	417	248
Maldonado	Entrada	165	5.532		
	Salida	162	5.553	327	11
La Paloma	Entrada	47	2.293		
	Salida	43	2.047	90	4
TOTAL DE BUQUES	Entrados			10.379	2:59-
	Salidos			10.170	2:57
TOTAL GENERAL				20.549	5:17(

ESTADO B

CLASE DE BUQUES

UERTOS	CLASE DE BUQUES	ENTRADA		SALIDA	
		Número	Toneladas	Número	Toneladas
lú	Vapores . . .	796	475.162	796	475.162
	Buques de vela .	605	32.128	511	26.248
dencia . . .	Vapores . . .	1.415	496.208	1.415	496.208
	Buques de vela .	377	29.351	359	28.170
Berlín . . .	Vapores . . .	64	15.999	64	15.999
	Buques de vela .	119	2.501	114	2.527
. . . . .	Vapores . . .	398	231.048	390	216.604
	Buques de vela .	346	12.868	336	11.945
Rosa, . . .	Buques de vela .	79	1.101	79	1.099
. . . . .	Vapores . . .	201	28.666	202	28.722
	Buques de vela .	685	40.388	659	38.979
. . . . .	Vapores . . .	105	5.735	106	5.686
	Buques de vela .	668	30.371	655	30.472
Palmira. . .	Vapores . . .	695	470.217	706	477.061
	Buques de vela .	346	14.524	327	13.896
as	Vapores . . .	324	63.663	324	63.663
	Buques de vela .	711	62.496	711	62.496
. . . . .	Vapores . . .	1	4	1	4
	Buques de vela .	380	14.010	378	13.914
. . . . .	Buques de vela .	410	35.720	409	35.635
	Vapores . .	518	323.812	518	323.808
. . . . .	Buques de vela .	268	8.372	259	7.722
	Vapores . . .	178	59.838	176	58.906
. . . . .	Buques de vela .	269	8.604	262	8.747
	Vapores . . .	157	122.399	157	122.399
. . . . .	Buques de vela .	52	1.904	51	1.843
	Vapores . . .	45	2.544	44	2.480
ido	Buques de vela .	120	2.988	118	3.073
	Vapores . . .	23	1.715	20	1.490
oma	Buques de vela .	24	578	23	557
	TOTALES. . . .	10.379	2:594.914	10.170	2:575.515
Siendo los	vapores. . . .	4.920	2:297.010	4.919	2:288.192
"	buques de vela . .	5.459	297.904	5.251	287.323
	TOTALES. . . .	10 379	2:594.914	10.170	2:575.515

ESTADO C

Vapores y buques de vela con carga y en lastre

ENTRADA

PUERTOS	CON CARGA		EN LASTRE		CON CARGA		EN LASTRE		TOTAL	
	Vapores	Toneladas	Vapores	Toneladas	Buques de vela	Toneladas	Buques de vela	Toneladas	Buques	To
Paysandú . . .	245	129227	551	345935	367	22950	238	9178	1401	50
Independencia . .	14	3479	1401	492729	257	18890	120	10461	1792	52
Nuevo Berlin .	39	9402	25	6597	38	831	81	1670	183	1
Salto	364	213188	34	17860	288	9590	58	3278	744	24
Santa Rosa . .	..	..	..	..	28	887	51	214	79	
Colonia. . . .	..	..	201	28666	145	4681	540	35707	886	6
Carmelo . . .	..	..	105	5735	164	5494	504	24877	773	3
Nueva Palmira. .	22	141	673	470076	96	2844	250	11680	1041	48
Conchillas . . .	23	3095	301	60568	39	1418	672	61078	1035	12
Rosario. . . .	..	..	1	4	176	3444	204	10566	381	1
Sauce	..	..	..	..	55	4546	355	31174	410	3
Mercedes . . .	236	153631	282	170181	127	3867	141	4505	786	33
Dolores . . .	103	31519	75	28319	103	2366	166	6238	447	6
Soriano. . . .	6	4711	151	17685	22	824	30	1080	209	12
Maldonado. . .	7	468	38	2976	83	1682	37	1306	165	
La Paloma. . .	23	1715	..	..	15	401	9	177	47	
TOTALES . .	1082	550579	3838	1746131	2003	84715	3456	213189	10379	259

ESTADO D

Vapores y buques de vela con carga y en lastre

SALIDA

ERTOS	CON CARGA		EN LASTRE		CON CARGA		EN LASTRE		TOTAL	
	Vapores	Toneladas	Vapores	Toneladas	Buques de vela	Toneladas	Buques de vela	Toneladas	Buques	Toneladas
ıdá . . .	246	128658	550	346504	305	19329	206	6919	1307	501410
ndencia. .	11	9902	1404	486306	192	18736	167	9434	1774	524378
Berlín. .	6	1106	58	14893	99	2411	15	116	178	18526
. . . .	285	167450	105	49154	109	5045	227	6900	726	228549
Rosa . .	..	..	..	..	38	153	41	946	79	1099
ı. . . .	3	666	199	28056	603	37406	56	1573	861	67701
lo . . .	..	..	106	5686	488	28164	167	2308	761	36158
Palmira .	55	1731	651	475330	148	7084	179	6812	1033	490957
illas. . .	306	62874	18	789	683	61582	28	914	1035	126159
o . . .	..	..	1	4	364	13557	14	357	379	13918
. . . .	..	..	..	..	294	25294	115	10341	409	35635
les . . .	78	45334	440	278474	143	6654	116	1068	777	331530
s . . .	139	47062	37	11844	237	8273	25	474	438	67653
o . . .	2	1379	155	121020	41	1583	10	259	208	124242
nado. . .	6	393	38	2087	116	3005	2	68	162	5553
aloma . .	20	1490	..	..	18	452	5	105	43	2047
TOTALES. .	1157	468045	3762	1820147	3878	238729	1373	48594	10170	2575515

ESTADO E

Procedencias y destinos - Vapores

PUERTOS	PROCEDENCIAS Y DESTINOS	ENTRADA		SALID
		Número	Toneladas	Número
Paysandú	Puertos orientales	686	404.134	796
	" argentinos	110	71 028	..
Independencia	" orientales	762	465.432	761
	" argentinos	650	25.529	650
	Otros puertos extranjeros	3	5.247	4
Nuevo Berlin	uertos orientales	64	15.999	63
	" argentinos	..	..	1
Salto	" orientales	328	136.245	384
	" argentinos	70	44.803	6
Colonia	" orientales	87	21.506	88
	" argentinos	114	7.160	114
Carmelo	" argentinos	105	5.735	106
Nueva Palmira	" orientales	695	470.217	706
Conchillas	" orientales	..	..	9
	" argentinos	324	63.663	315
Rosario	" argentinos	1	4	1
Mercedes	" orientales	506	323.613	509
	" argentinos	12	199	9
Dolores	" orientales	169	58.367	169
	" argentinos	9	1.471	7
Soriano	" orientales	125	97.091	117
	" argentinos	32	25.308	40
Maldonado	" orientales	45	2.544	44
La Paloma	" orientales	23	1.715	20
	TOTALES	4.920	2:297.010	4.919
Siendo para puertos orientales		3.490	2:046.863	3.666
" " " argentinos		1.427	244.900	1.249
" " otros puertos extranjeros		3	5.247	4
TOTALES		4.920	2:297.010	4.919

ESTADO F

Procedencias y destinos. — Buques de vela

ERTOS	PROCEDENCIAS Y DESTINOS	ENTRADA		SALIDA	
		Número	Toneladas	Número	Toneladas
	Puertos orientales. . . .	337	11.163	321	9.619
ndú . .	" argentinos . . .	246	11.154	168	7.328
	Otros puertos extranjeros .	22	9.811	22	9.301
	Puertos orientales. . . .	161	2.713	202	4.792
endencia .	" argentinos . . .	178	10.102	118	6.983
	Otros puertos extranjeros .	38	16.536	39	16.395
) Berlín .	Puertos orientales. . . .	111	2.169	112	2.503
	" argentinos . . .	8	332	2	24
	" orientales . . .	243	8.700	162	4.226
. . . .	" argentinos . . .	102	3.924	172	7.197
	Otros puertos extranjeros .	1	244	2	522
Rosa . .	Puertos orientales . . .	18	84	17	56
	" argentinos . . .	42	958	26	757
	Otros puertos extranjeros .	19	59	36	286
ia . . .	Puertos orientales . . .	149	4.886	157	4.237
	" argentinos . . .	536	35.502	502	34.742
elo . . .	" orientales . . .	229	4.958	241	5.209
	" argentinos . . .	439	25.413	414	25.263
a Palmira .	" orientales . . .	170	7.110	271	10.211
	" argentinos . . .	176	7.414	56	3.685
illas . .	" orientales . . .	43	1.431	44	1.621
	" argentinos . . .	668	61.065	667	60.875
io . . .	" orientales . . .	240	4.714	265	5.093
	" argentinos . . .	140	9.296	113	8.821
. . . .	" orientales . . .	9	296	11	537
	" argentinos . . .	401	35.424	398	35.098
	" orientales . . .	163	4.214	197	3.871
des. . .	" argentinos . . .	104	3.597	60	2.312
	Otros puertos extranjeros .	1	561	2	939
	Puertos orientales . . .	241	7.282	240	5.684
es . . .	" argentinos . . .	28	1.372	18	1.516
	Otros puertos extranjeros .	..	..	4	1.547
	Puertos orientales . . .	50	1.822	49	1.779
no . . .	" argentinos . . .	2	82	2	64
	" orientales . . .	119	2.856	117	2.941
mado . .	" argentinos . . .	1	132	1	132
Paloma . .	" orientales . . .	24	578	23	557
	TOTALES.	5.459	297.904	5.251	287.323
lo los de	puertos orientales	2.307	64.926	2.429	62.936
" "	" argentinos.	3.071	205.767	2.717	195.397
" "	otros puertos extranjeros . .	81	27.211	105	28.990
	TOTALES.	5.459	297.904	5.251	287.323

ESTADO G

Banderas — Vapores

PUERTOS	BANDERAS	ENTRADA		SALIDA	
		Número	Toneladas	Número	T
Paysandú	Bandera nacional	460	282.098	460	
	" extranjera	336	193.064	336	
Independencia	" nacional	418	196.799	376	
	" extranjera	997	299.409	1.039	
Nuevo Berlin	" nacional	62	15.859	62	
	" extranjera	2	140	2	
Salto	" nacional	232	142.342	222	
	" extranjera	166	88.706	168	
Colonia	" nacional	79	20.292	79	
	" extranjera	122	8.374	123	
Carmelo	" extranjera	105	5.735	106	
Nueva Palmira	" nacional	514	372.815	526	
	" extranjera	181	97.402	180	
Conchillas	" extranjera	324	63.663	324	
Rosario	" extranjera	1	4	1	
Mercedes	" nacional	173	129.419	173	
	" extranjera	345	194.393	345	
Dolores	" nacional	176	59.469	175	
	" extranjera	2	368	1	
Soriano	" nacional	72	55.748	72	
	" extranjera	85	66.651	85	
Maldonado	" nacional	45	2.544	44	
La Paloma	" nacional	23	1.715	20	
TOTALES		4.920	2:297.010	4.919	2:2
Siendo con bandera nacional		2.254	1:279.100	2.209	1:2
" " " extranjera		2.666	1:017.910	2.710	1:0
TOTALES		4.920	2:297.010	4.919	2:2

ESTADO H

Banderas. — Buques de vela

PUERTOS	BANDERAS	ENTRADAS		SALIDAS	
		Número	Toneladas	Número	Toneladas
Paysandú	Bandera nacional.	315	8.374	256	6.750
	" extranjera.	290	23.754	255	19.498
Independencia	" nacional.	138	3.165	133	3.225
	" extranjera.	239	26.186	226	24.945
Nuevo Berlín	" nacional.	98	2.024	66	2.091
	" extranjera.	21	477	48	436
Salto	" nacional.	221	6.939	217	6.376
	" extranjera.	125	5.929	119	5.569
Santa Rosa	" nacional.	20	54	19	52
	" extranjera.	59	1.047	60	1.047
Colonia	" nacional.	163	6.657	157	6.300
	" extranjera.	522	33.731	502	32.679
Carmelo	" nacional.	216	5.727	222	5.805
	" extranjera.	452	24.644	433	24.667
Nueva Palmira	" nacional.	320	8.638	211	9.051
	" extranjera.	26	5.886	116	4.845
Conchillas	" nacional.	104	5.422	104	5.422
	" extranjera.	607	57.074	607	57.074
Rosario	" nacional.	187	3.786	184	3.734
	" extranjera.	193	10.224	194	10.180
Sauce	" nacional.	97	8.881	97	8.881
	" extranjera.	313	26.839	312	26.754
Mercedes	" nacional.	149	2.921	147	2 931
	" extranjera.	119	5.451	112	4.791
Dolores	" nacional.	175	3.952	175	3.895
	" extranjera.	94	4.652	87	4.852
Soriano	" nacional.	44	1.673	43	1.612
	" extranjera.	8	231	8	231
Maldonado	" nacional.	117	2.856	117	2.941
	" extranjera.	3	132	1	132
La Paloma	" nacional.	24	578	23	557
Totales		5.459	297.904	5.251	287.323
Siendo con bandera nacional		2.388	71.647	2.171	69.623
" " " extranjera		3.071	226.257	3.080	217.700
Totales		5.459	297.904	5.251	287.323

RESÚMEN GENERAL

DEL MOVIMIENTO DE NAVEGACIÓN OPERADO POR LAS RECEPTORÍAS Y SUB-RECEPTORÍAS DE LA REPÚBLICA, DURANTE EL AÑO 1894

CLASIFICACIÓN	ENTRADA		SALIDA	
	Número	Toneladas	Número	Toneladas
Vapores	4.920	2:297.010	4.919	2:288.192
Buques de vela	5.459	297.304	5.251	287.323
TOTALES	10.379	2:594.914	10.170	2:575.515
Buques con carga	3.085	635.294	5.035	706.774
" en lastre	7.294	1:959.620	5.135	1:868.741
TOTALES	10.379	2:594.914	10.170	2:575.515
Puertos orientales	5.797	2:111.789	6.095	2:208.597
" argentinos	4.498	450.667	3.966	330.150
Otros puertos extranjeros	84	32.458	109	36.768
TOTALES	10.379	2:594.914	10.170	2:575.515
Bandera nacional	4.642	1:350.747	4.380	1:332.649
Banderas extranjeras	5.737	1:244.167	5.790	1:242.866
TOTALES	10.379	2:594.914	10.170	2:575.515
Término medio por mes	865	216.243	847	214.626

CLASIFICACIÓN	ENTRADA (PROPORCIÓN POR 100)		SALIDA (PROPORCIÓN POR 100)	
	Sobre buques	Sobre toneladas	Sobre buques	Sobre toneladas
Con carga	29.72	24.48	49.51	27.44
En lastre	70.28	75.52	50.49	72.56
Con procedencias ó destinos orientales	55.85	81.38	59.93	85.75
Con procedencias ó destinos argentinos	43.34	17.37	39.00	12.82
Con procedencias ó destinos de otros puertos extranjeros	0.81	1.25	1.07	1.43
Con bandera nacional	44.72	52.05	43.07	51.74
" banderas extranjeras	55.28	47.95	56.93	48.26
TOTALES	100.00	100.00	100.00	100.00

Término medio del tonelaje de los vapores entrados y salidos . . . toneladas 466
" " " " " " buques de vela entrados y salidos . . " 55

RESÚMEN GENERAL

MOVIMIENTO DE NAVEGACIÓN OPERADO EN LOS PUERTOS DE LA REPÚBLICA

AÑO 1894

CLASIFICACIÓN	ENTRADAS		SALIDAS		TOTAL	
	Buques	Toneladas	Buques	Toneladas	Buques	Toneladas
res	7.204	5:252.211	7.190	5:218.750	14.394	10:470.961
es de vela	7.471	652 507	7.269	643.452	14.740	1:295.959
Totales . . .	14.675	5:904.718	14.459	5:862.202	29.134	11:766 920
res con carga. . .	3.256	3:433.713	3.287	3:284.889	6.543	6:718.602
en lastre . . .	3.948	1:818.498	3.903	1:933 861	7.851	3:752.359
es de vela con carga.	3.853	405.655	5.248	448.997	9.101	854.652
" " en lastre .	3.618	246.852	2.021	194.455	5.639	441.307
Totales . . .	14.675	5:904.718	14.459	5:862.202	29.134	11:766.920
lera nacional. . . .	6.209	1:513.970	5.953	1:496.791	12.162	3:010.761
leras extranjeras . .	8.466	4:390.748	8.506	4:365.411	16.972	8:756.159
Totales . . .	14.675	5:904.718	14.459	5:862.202	29.134	11:766.920

ESTADÍSTICA RETROSPECTIVA

DEL

MOVIMIENTO DE NAVEGACIÓN EN LOS PUERTOS DE LA REPÚBLICA

Años 1875 á 1894

AÑOS	ENTRADA		SALIDA		ENTRADA Y SALIDA REUNIDAS	
	Buques	Toneladas	Buques	Toneladas	Buques	Toneladas de registro
1875	10.392	1:602.696	10.002	1:513.465	20.394	3:116.161
1876	11.106	2:002.273	10.342	1:842.783	21.448	3:845.056
1877	11.366	2:220.965	10.736	2:149.756	22.102	4:370.721
1878	10.574	2:173.427	10.341	2:154.077	20.915	4:327.504
1879	11.286	2:308.428	10.986	2:286.612	22 272	4:595:040
1880	11.016	2:175.012	10.795	2:194.747	21.811	4:369.759
1881	11.464	2:236.310	11.589	2:199.550	23.053	4:435.860
1882	11.641	2:502 710	11.495	2:504.998	23.136	5:007.708
1883	11.464	2:717.492	11.373	2:705.046	22.837	5:422.538
1884	13 464	3:619 938	13.300	3:585.715	26.764	7:205.653
1885	14.890	4:288.795	14.841	4:301.748	29.731	8:59).543
1886	14.271	4:149 204	14 271	4:128 458	28.542	8:277.662
1887	15 078	4:712 976	14.916	4:710 361	29.994	9:423.337
1888	17.664	5:292.374	17.539	5:259.250	35.203	10:551.624
1889	17.890	6:251.365	17.692	6:193.097	35.582	12:444.462
1890	16.169	5:698 768	16.044	5:744.126	32.213	11:442.894
1891	13.670	4:742.260	13.537	4:740.384	27.207	9:482.644
1892	12.765	1:980.043	12.689	4:986.905	25.454	9:966.948
1893	13.992	5:428.439	13.864	5:397.913	27 856	10:826.352
1894	14.675	5:904 718	14.459	5:862.202	29.134	11:766.920

CARGA EFECTIVA

›vimiento marítimo del Puerto de Montevideo y cálculo de la carga efectiva que han traido y llevado los buques que han hecho operación en el transcurso del año 1894.

I.—BUQUES DE ULTRAMAR

ıtradas. . . .	870 buques á vapor con. . .	toneladas	1:480.927	
lidas	754 " " " " . . .	"	1:341.431	2:822.358
ıtradas. . . .	367 " " vela " . . .	"	243.980	
lidas	216 " " " " . . .	"	150.323	394.303
TOTAL DE TONELADAS DE REGISTRO				3:216.661

De ese total hay que deducir:

bre los buques á vapor, de la entrada de. .	toneladas . . .	1:480.927	
53 vapores entrados en lastre con . . .	" . . .	54.460	1:426.467
≥ la salida de	" . . .	1:341.431	
) vapores salidos en lastre con	" . . .	35.667	1:305.764
obre los buques á vela, entrada y salida. .	" . . .	394.303	
6 buques entrados en lastre	"	21.913	
8 " salidos " "	"	38.684	
1 " que no hicieron operación. . .	"	38.663	99.260	295.043
TOTAL.				3:027.274

Quedan, por consiguiente, 3:027.274 toneladas de registro que han hecho operación en el puerto

Por los cálculos hechos por esta Dirección referentes al movimiento de navegación se sabe que los vapores traen en término medio el 9.35 % y llevan en término medio el 10 24 % de su tonelaje de registro; y que los buques de vela cargan en término medio un 30 % más de su tonelaje de registro.

Según estos cálculos resulta:

Carga efectiva venida por los vapores, 9.35 % de . .	1:426.467	toneladas	133 374
" " llevada " " " 10.24 " " . .	1:305.764	"	133.710
" " traída y llevada por los buques de vela que han hecho operación en el puerto, 30 % más sobre.	295.043	"	383.555
TOTAL DE LA CARGA EFECTIVA DE LOS BUQUES DE ULTRAMAR. .		"	650.639

II — BUQUES DE CABOTAJE Y ULTRAMAR DE LOS RÍOS

Entradas	1.414 vapores con	toneladas	1:474.274	
Salidas	1.517 " "	"	1:589.127	3:06
Entradas	1.645 buques de vela con . .	"	110.623	
Salidas	1.802 " " " " . .	"	205.806	31
TOTAL DE TONELADAS DE REGISTRO.				3:37

De ese total hay que deducir:

Sobre los buques á vapor, de la entrada de. . . .	toneladas	1:474.274	
57 vapores entrados en lastre	"	17.607	1:45
De la salida de.	"	1:589.127	
112 salidos en lastre	"	78.047	1:51
Sobre los buques á vela entrada y salida	"	316.429	
116 buques entrados en lastre . . toneladas 11.750			
620 " salidos " " . . " 107.177	"	118.927	19
TOTAL.			3:16

Quedan, por consiguiente, 3:165.249 toneladas de registro que han hecho o ción en el puerto.

Descomponiendo esos totales en igual forma, tendremos:

Carga efectiva vendida por los vapores 9.35 % de. .	1:456 667	toneladas	13
" " llevada " " " 10.24 " " . .	1:511.080	"	15
" " traída y llevada por los buques de vela que han hecho operación en el puerto 30 % más sobre	197.502	"	25
Total de la carga efectiva de los buques de Cabotaje y Ultramar de los Ríos.			54

III — BUQUES DE ULTRAMAR, CABOTAJE Y ULTRAMAR DE LOS RÍOS REUNIDOS

Total de la carga efectiva de los buques de Ultramar. . . .	toneladas	65
" " " " " " " " " Cabotaje y Ultramar de los Ríos.	"	54
Total de la carga efectiva de los buques entrados y salidos en el puerto de Montevideo	"	1·19

CARGA EFECTIVA

ESTADÍSTICA RETROSPECTIVA

carga efectiva calculada que han traído y llevado los buques de Ultramar, Cabotaje y Ultramar de los Ríos

PUERTO DE MONTEVIDEO

Años 1880 á 1894

AÑOS	TONELADAS		TOTAL DE TONELADAS
	De Ultramar	Cabotaje y Ultramar de los Ríos	
1880	542.413	415.105	957.518
1881	616.595	450.697	1:067.292
1882	632.253	479.376	1:111.629
1883	585.219	430.140	1:015.359
1884	730.910	581.486	1:312.396
1885	679.820	515.618	1:195.438
1886	590.811	461.302	1:052.113
1887	673.421	514.136	1:187.557
1888	800.868	610.818	1:411.686
1889	1:100.165	673.445	1:773.610
1890	688.771	627.525	1:316.296
1891	614.769	475.223	1:089.992
1892	544.165	465.346	1:009.511
1893	518.827	549.797	1:068.624
1894	650.639	547.684	1:198.323

SINIESTROS MARITIMOS

EN LOS PUERTOS, COSTAS Y AGUAS DE LA REPÚBLICA

Los naufragios de buques que en años anteriores eran tan frecuentes en los escollos que presentan nuestros ríos, han disminuido de una manera notable en sus consecuencias en atención á los elementos de que se dispone actualmente para los salvamentos y á la vez á las prontas y eficaces providencias que se dictan para atenderlos.

En seguida publicamos la nómina de los acaecidos durante el

AÑO 1894

FECHAS	CLASE	BANDERA	NOMBRE DEL BUQUE	LUGAR DEL SINIESTRO	Observaciones
Enero . . . 30	Vapor	Argentina	Mensajero	Maldonado	Perdido
Febrero . . 20	"	"	Covadonga E.	Punta Negra	"
Marzo . . . 4	Barca	Inglesa	Edward Perey	Banco Inglés	Salvado
Julio . . . 3	Vapor	Francesa	Uruguay	Piedra Tagus (puerto)	"
" . . . 21	Barca	Inglesa	Ivy	Banco Inglés	"
Setiembre . 2	Queche	Nacional	Josefina	Colonia	"
" . 17	Paylebot	"	San Ramón	Rosario	"
" . 30	Barca	Noruega	Phyllis	Banco Inglés	"
Octubre . . 3	Vapor	Italiana	San Paulo	"	"
" . . 7	Balandra	Nacional	Diana	Rosario	"
Noviembre 1	Barca	Inglesa	Serena	Banco Inglés	"
" . 3	Vapor	Nacional	República	30 kilómetros al Este de Flores	"

DRO COMPARATIVO DE LOS DÍAS ÚTILES É INÚTILES

:N EL PUERTO DE MONTEVIDEO, PARA LAS OPERACIONES DE CARGA

DURANTE LOS AÑOS 1893 Y 1894

MESES	Año 1893				Año 1894			
	PUERTO		RADA		PUERTO		RADA	
	Útil	Inútil	Útil	Inútil	Útil	Inútil	Útil	Inútil
)	22 1/2	8 1/2	22 1/2	8 1/2	25	6	22	9
ero	19	9	19	9	21	7	21	7
)	22 1/2	8 1/2	22 1/2	8 1/2	22	9	22	9
. . . . .	21 1/2	8 1/2	21 1/2	8 1/2	22	8	22	8
. . . . .	16	15	16	15	18	13	18	13
. . . . .	19	11	19	11	17	13	17	13
. . . . .	20	11	19 1/2	11 1/2	23 1/2	7 1/2	23	8
to	21 1/2	9 1/2	21 1/2	9 1/2	20 1/2	10 1/2	20	11
mbre	22 1/2	7 1/2	22 1/2	7 1/2	16 1/2	13 1/2	16 1/2	13 1/2
bre	25 1/2	5 1/2	24 1/2	6 1/2	23 1/2	7 1/2	23 1/2	7 1/2
embre	22	8	22	8	20	10	20	10
mbre	22 1/2	8 1/2	22 1/2	8 1/2	18	13	18	13
TOTALES . . .	254 1/2	110 1/2	253	112	247	118	243	122

FAROS ESTABLECIDOS EN LAS COSTAS

DE LA REPÚBLICA ORIENTAL, SEÑALANDO LOS ESCOLLOS

PUNTOS	LUZ	CLASES	Alcance kilómetros	Impuesto — centésimos	Latitud Sud	Longitud Oeste de San Fernando	Longitud Oeste meridiano de Greenwich
de Santa María . .	relámpago	1.er órden	30	$ 0,02 tons.	34°40'00"	47°57'23"	—
io	fija	3.er "	26	" 0,01 3/4 "	34°26'20"	—	53°41'30"
gnacio	"	3.er "	25	" 0,01 "	34°50'00"	—	54°42'00"
Brava	"	4.o "	13	" 0,01 "	34°57'00"	—	56°08'00"
ón.	"	3.er "	25	" 0,01 "	34°29'00"	—	57°57'00"
. . . . .	"	4.o "	15	" 0,01 "	34°54'00"	—	56°26'00"
a	giratoria	3.er "	20		34°54'45"	—	57°20'00"
. . . . .	"	1.er "	43		34°53'01"	—	56°18'03"
e Flores	"	2.o "	25	" 0,01 "	34°56'19"	—	55°20'10"
Inglés	fija	3.er "	15		35°04'00"	—	55°30'00"
del Este	relámpago	2.o "	30		34°55'42"	—	55°10'00"

OTA. — Los buques que lleguen á Montevideo procedentes de Ultramar, pagarán $ 0,06 3/4 por da de registro, y el mismo impuesto si siguieran para puertos del Litoral Uruguayo, pero si fueran uertos argentinos, pagarán $ 0,08 3/4 id. — *Ley 9 de Enero de 1892.*

VAPORES QUE HAN OBTENIDO PRIVILEGIO DE PAQUETE

AÑO 1894

BANDERAS	NOMBRES
74 ingleses . . .	Queenland—Italian Prince—Port Darven—Bellagio—Huefor Port Jackson—Raffir Prince—Eiffer Tower—Highland—I comyn—Merida—Melbourne—Antisana—Inca—Etona—I wish Prince—Caxo—Nutfield—Clyde—Silverdare—Ind Prince—Kilsyth—Uplands—Springel—Asloun—Oe tria—Imperial Prince—Manitoba—Grecian Prince—H. Meier—Oxenholme—Casos—Itamena—Circassian Princ Edemoor—Lancastian Prince—Jurkish Prince—Loang Aureola—Auriga—Calvin—Arabian Prince—Hippomene Hellopes—Hydarmes—Chinese Prince—King Cadnallon Alexandre—Sardinian Prince—Afghan Prince—Baron Gla —Mexican Prince—Freshfield—Juno—Castillan Prince—I nnett—Eleonor—Sidney Thomas—Njord—Thetis—Bend Red Cross—Jesica—Brookside—Willehad—Portuguese Pri —Highfield—Tarragona—Saragossa—Tynedale—Drunfel Hayeen—Georgian Prince—Asturian Prince.
9 alemanes . . .	Munchen—Tetertos—Emir—Mark—Harsburg—Mariembur Hankhurst—Tandil—Avis.
6 italianos . . .	Calabro—Vittoria V.—Rómulo—Messapia—Remo—Emilio Ces
5 franceses . . .	Perou—Charles Martell—Olbia—Colombia—Mendoza.
2 nacionales. . .	Tritón—Cacique.
1 noruego . . .	Gyda.
5 argentinos . .	Pilcomayo—Diario—La Prensa—La Nación—Nuevo Harin
3 brasileros . . .	Carioca—Itapoan—Satellite.

BUQUES QUE HAN OBTENIDO DEL SUPERIOR GOBIER

PATENTE DE NACIONALIDAD

AÑO 1894

FECHAS	CLASE	NOMBRE DEL BUQUE	Toneladas	NOMBRE DEL PROPIETA
Enero . . . 24	Balandra	Joven Rosita	15	Antonio Risso
Marzo . . . 9	Vapor	República	25	Cayetano Pino
Junio. . . . 21	"	Rubí	—	Cárlos Gowland
" . . . 28	Paylebot	Burro	—	Ernesto Juliá
Octubre . . . 18	Vapor	Cacique	64	Pascual Escofet y
Diciembre . . 24	Balandra	Tres Hermas. Libres	27	Juan S. Aseretto

PRÁCTICOS EXAMINADOS

DURANTE EL AÑO 1894

FECHAS		PRÁCTICOS LEMANES	BAQUEANOS
ɔro	29 . .	José Carrara	—
ɔrero	26 . .	José Morando	—
ıio	30 . .	Gaspar Battestin	—
	30 . .	Domingo Guido	—
iembre	19 . .	Juan Paraldo	—
"	19 . .	Juan Tennen	—
ɔubre	11 . .	José Castelló y Escandell	—

BUQUES QUE HAN ENTRADO AL DIQUE « MAUÁ »

Á SUFRIR REPARACIONES DURANTE EL AÑO 1894

FECHAS		CLASE	NACIONALIDAD	TONELAJE	NOMBLE DEL BUQUE
nero	4 . .	Vapor	Nacional	48	Solís
"	4 . .	"	"	10	Plata
"	20 . .	"	"	188	Malvinas
"	20 . .	"	"	37	Toro
"	27 . .	Cañonera	N. Americano	..	Grant
"	29 . .	Vapor	Nacional	33	Emperor
"	29 . .	"	Inglés	310	Hilda
rzo	1.º . .	"	Nacional	451	Montevideo
	5 . .	"	"	252	Labrador
	21 . .	"	Argentino	97	Fortuna
	28 . .	"	Inglés	310	Freda
ril	5 . .	Corbeta	N. Americano	750	Yantic
	12 . .	Vapor	Nacional	451	Montevideo
	14 . .	"	"	252	Labrador
"	16 . .	Barca	Inglesa	862	Eduardo Perey
"	23 . .	"	"	1.017	Polinerian
ayo	18 . .	Vapor	Nacional	38	Emperor
"	18 . .	Torpedera	Brasilera	500	Gustavo Sampaio
"	22 . .	Vapor	Nacional	329	Enrique Barroso
nio	8 . .	"	"	48	Solis
"	8 . .	Pontón	"	183	Montevideo
ılio	2 . .	Vapor	Brasilero	450	San Telmo
"	12 . .	"	Inglés	235	Ida
"	21 . .	Barca	Argentina	310	Progreso Argentino
gosto	30 . .	Vapor	"	617	Pomona
etiembre	27 . .	"	Brasilero	540	Rápido
ctubre	24 . .	Crucero	"	750	Tiradentes
oviembre	7 . .	Vapor	Ingles	700	Avis
"	16 . .	"	"	310	Hilda
"	22 . .	"	Nacional	329	Enrique Barroso
eiembre	13 . .	Barca	Alemana	1.325	Serena
"	29 . .	Vapor	Inglesa	310	Gerda

BUQUES QUE HAN ENTRADO AL DIQUE «CIBIL»

A SUFRIR REPARACIONES DURANTE EL AÑO 1894

FECHAS	CLASE	NACIONALIDAD	TONELAGE	NOMB DEL BUC
Enero . . . 20	Barca	Alemana	630	Occide
Febrero . . 9	"	Inglesa	850	Mary A. T
" . . 10	Vapor	Nacional	25	Urugu
" . . 18	"	"	25	Espa
" . . 24	"	Inglés	1.530	Aurig
Marzo . . . 21	"	Argentino	421	Golondri
" . . . 24	"	Nacional	357	Las Mer
Abril . . . 23	"	Aleman	2.381	Rosari
Mayo . . . 2	"	Nacional	451	Montevi
" . . . 2	"	Brasilero	918	Dester
Junio . . . 26	"	"	253	Itamer
Julio . . . 10	"	Francés	1.976	Urugu
Agosto . . 4	"	Aleman	1.103	Holste
" . . 6	"	Nacional	90	Torc
Noviembre . 21	Barca	Inglesa	1.215	Port El
Diciembre. . 3	Vapor	Inglés	1.552	Zárat

BUQUES QUE HAN ENTRADO Á LOS SIGUIENTES ASTILLE

A SUFRIR REPARACIONES DURANTE EL AÑO 1894

ASTILLERO GOUNOULLOU

FECHAS	CLASE	NACIONALIDAD	TONELAGE	NOMB DEL BU
Febrero . . 8	Paylebot	Nacional	88	Victo
" . . 10	Vapor	"	2	Don Li
" . . 10	"	"	6	Victo
" . . 12	"	"	10	Siren
Abril . . . 2	Queche	"	21	Clarit
" . . . 25	Chata	"	100	Santa
" . . . 25	"	"	39	Pint
" . . . 25	"	"	37	Niña
" . . . 25	"	"	117	Carabe
Junio . . . 26	Vapor	"	8	Cónd
" . . . 26	Lancha	"	50	María Ju
" . . . 26	"	"	40	Jóven U
" . . . 26	"	"	30	Artu
" . . . 26	Queche	"	90	Filom
" . . . 26	Lancha	"	45	Pablo
Octubre . . 27	Balandra	"	15	Dian

ASTILLERO DE HUMPHREIS

FECHAS	CLASE	NACIONALIDAD	TONELAGE	NOMBRE DEL BUQUE
o . . . 29	Patacho	Nacional	97	Lorenzo Quartino
ero . . 1.º	Paylebot	"	38	Rómulo
. . 28	Queche	"	19	Josefina
:o . . . 3	Cúter	"	62	No hay otro
. . . 5	Paylebot	"	51	Dogale
. . . 26	Goleta	Argentina	55	Ana Blanca
. . . 30	Vapor	Nacional	5	Villa Montevideo
l . . . 6	Cúter	"	10	Lilí
. . . 7	Paylebot	Argentino	58	Dos Hermanos
. . . 18	"	Nacional	25	Elena
o . . . 10	Goleta	"	40	Pascalina
. . . 29	Paylebot	"	20	Rosita
o . . . 15	"	"	29	Bella Montevideana
ɔ . . . 3	Goleta	Argentina	55	Ana Blanca
ıbre . . 17	"	Nacional	35	Nueva Palmira
. . 18	"	"	51	Jóven Paulita
. . 23	Queche	"	31	Teléfono
. . 24	Paylebot	"	28	Dios
. . 26	Vapor	"	61	Nereida
. . 31	"	"	75	General Flores
iembre. . 8	Paylebot	"	77	Candal
" . . 9	Vapor	"	25	República
" . . 10	Paylebot	"	39	Rosita Chiarino
" . . 30	Balandra	"	19	Oriente
mbre . . 7	Paylebot	Boliviano	32	Reina del Plata
. . 13	Patacho	Horlandés	561	Johanne

ASTILLERO DE FAZZIO

ero . . 11	Balandra	Nacional	15	Doña Juanita Libre
. . . 2	Goleta	Argentina	106	Rafaela Aneiros
embre. . 5	Paylebot	Nacional	28	Isis
. . 7	Balandra	"	11	Fernandina
. . 14	Paylebot	"	24	Diligente
mbre . . 13	Patacho	Holandés	615	San Ramon

ASTILLERO CALLE FLORIDA

iembre . . 25	Balandra	Nacional	22	Minerva

ASTILLERO WILSON, SONS Y COMPAÑIA

iembre . . 31	Goleta	Nacional	45	Providencia

MOVIMIENTO DE BUQUES DE GUERRA

EN EL PUERTO DE MONTEVIDEO

Año 1894

CLASE	NACIONALIDAD	NOMBRE
Acorazado	Brasilero	Bahía
Crucero	"	15 de Noviembre
"	"	Andrada
"	"	Nitteroy
"	"	Tiradentes
Torpedera	"	Gustavo Sampaio
Transporte	"	Itaypú
"	"	San Salvador
"	"	Iris
"	"	Esperanza
"	"	Meteoro
"	"	Parahyba
"	"	Aymore
"	"	Ondina
"	"	Penedo
Corbeta	Portuguesa	Mindello
"	Inglesa	Racer
Crucero	"	Sirius
Cañonera	"	Beagle
Crucero	"	Acorn
"	"	Barracouta
"	Norte Americano	Jantic
Acorazado	"	Newark
Corbeta	Alemana	Marie
Torpedera	Argentina	Maypú
Acorazado	"	Brown
"	"	Independencia
"	"	Libertad
Crucero	"	25 de Mayo
"	"	9 de Julio
"	"	Patagonia
Torpedera	"	Espora
"	"	Murature
"	"	Pí
Aviso	"	Gaviota
Crucero	Francés	Duquesne
"	Español	Temerario

Año 1894

FECHA	CLASE DE EMBARCACIÓN	ESLORA		MANGA		PUNTAL		LUGAR DE LA CONSTRUCCIÓN	PERMISO OTORGADO Á
		Metros	Centímetros	Metros	Centímetros	Metros	Centímetros		
Junio . . 5.	Bote . .	8	52	1	52	..	60	Calle Patagones . .	Pedro Marroche.
Julio . . 24.	Vapor . .	17	69	3	96	2	..	Baradero Gounoullou .	Patricio Vázquez.
" . . 31.	Chata . .	21	60	7	50	1	45	" Humpheys .	Antonio Plá y Itoldós.
Agosto . . 4.	Vapor . .	16	90	3	70	1	85	" " .	F. L. Humpheys.
" . . 18.	" . .	16	85	3	50	1	80	" " .	Luis Diaz.
Setiembre . 19.	" . .	20	61	5	43	2	85	" Gounoullou .	Pablo Martínez.
Octubre. . 1.º.	Buceta. .	5	..	1	20	..	60	Calle Santa Teresa .	José Benzone.
" . 25.	" . .	6	50	2	..	..	70	" " " .	" "
Noviembre. 12.	Bote . .	2	..	5	20	..	70	Barraca Pereyra . .	Lorenzo Guastavino.
Diciembre . 22.	Chata . .	25	50	9	15	2	..	Baradero Gounoullou.	Felipe Lussich é hijos.
" . 22.	" . .	15	85	6	40	1	50	" " .	" " "
" . 22.	" . .	15	85	6	40	1	50	" " .	" " "

Pabellon del señor don Ernesto Quincke

Fotot. E. N. de A. y O.

Pabellon de los señores L. Bonomi, Morelli y Cia.

THE NEW YORK
PUBLIC LIBRARY.
ASTOR, LENOX AND
TILDEN FOUNDATIONS.

CAPÍTULO VII

Hacienda

CAPÌTULO VII

Hacienda

UPUESTO GENERAL DE GASTOS DE LA NACION

›resupuesto que rigió en el año económico de 1894-95, fué el siguiente:

GASTOS

egislativo	$	505.489,76
cia de la República	"	62.044,80
nento de Relaciones Exteriores	"	117.407,06
de Gobierno.	"	2:213.693,61
de Hacienda.	"	832.026,38
de Fomento	"	953.346,33
de Guerra y Marina	"	1:730.507,42
ones de la Nación	"	7:233.410,61
TOTAL.	$	13:647.925,97

Detalle de las Obligaciones de la Nación

›ública y Garantías de Ferrocarriles . .	$	5:721.735,56	
créditos	"	203.336,32	$ 5:925.071,88

ıes Pasivas, á saber:

s	"	101.768,06
y Pensionistas civiles.	"	123.508,17
le Inválidos.	"	63.388,01
; hijos de los "Treinta y Tres"	"	11.655,12
; menores militares.	"	467.734,40
stas militares	"	7.217,10
ıos de la Independencia	"	6.718,20
Oficiales de Reemplazo	"	243.421,85
" (Ley 7 de Setiembre de 1876)	"	282.927,82
	$	7:233.410,61

PRESUPUESTO DE LA JUNTA E. ADMINISTRATIVA DE LA CAI

EN EL AÑO ECONÓMICO DE 1894-95

GASTOS

Secretaría	$	18
Registro General de Ventas	"	2
Dirección de Contaduría	"	4
" de Tesorería	"	4
" de Obras Municipales	"	80
" de Parques y Jardines	"	22
" de Abasto y Tabladas, Mercados y Plazas de frutos	"	50
" de Salubridad	"	53
Limpieza Pública	"	112
Laboratorio Químico Municipal	"	12
Dirección de Cementerios y Rodados	"	30
" de los Impuestos de Alumbrado, Seguridad y Salubridad	"	153

COMISIONES AUXILIARES

Villa del Cerro	"	2
Cuchilla Juan Fernández, Pantanoso y Nuevo París	"	1
Villa Colón y Peñarol	"	2
Miguelete y Paso Mendoza	"	
Reducto y Cerrito	"	2
Paso del Molino	"	3
Paso de las Duranas	"	2
Unión	"	7
Pocitos	"	3
Maroñas, Manga y Toledo	"	1
Cuerpo de Bomberos	"	53
Servicio del Empréstito Municipal	"	253
	$	880
Descuento del 10 % en los sueldos $ 29.117,46		
" del 19 % en los sueldos de " Limpieza Pública " $ 14.384,52	"	43
TOTAL	$	836

CÁLCULO DE RECURSOS

Abasto y Tabladas	$	260
Patentes y Rodados	"	60
Registro General de Ventas	"	7
Impuesto de Serenos	"	100
" de Alumbrado	"	90
" de Salubridad	"	100
Proventos de Cementerios	"	14
Permisos de Edificación	"	6
Mercado Central	"	75
" Abundancia, Unión y radio del Puerto	"	30
Parques y Jardines	"	10
Contraste de Pesas y Medidas	"	2
Laboratorio Químico Municipal	"	1
Dirección de Salubridad	"	4
Contribución Inmobiliaria	"	124
Lotería de cartones	"	2
Permisos para rifas	"	2
Descuento de 1 %	"	5
Intereses en cuenta corriente	"	1
	$	894

RENTAS PÚBLICAS

Las rentas públicas recaudadas por la Administración durante los años económicos de 1889-90 á 1893-94 son las que resultan del siguiente cuadro formado por Contaduria General del Estado.

CLASIFICACIÓN	PRODUCIDO EN 1889-90	PRODUCIDO EN 1890-91	PRODUCIDO EN 1891-92	PRODUCIDO EN 1892-93	PRODUCIDO EN 1893-94
ADUANA DE MONTEVIDEO					
Producto de sus rentas .	$ 10:630.029,65	$ 8:302.806,06	$ 7:890.353,10	$ 7:823.595,98	$ 8:976.686,74
RECEPTORÍAS					
Producto de sus rentas .	448.678,62	722.918,90	683.180,74	665.629,16	855.469,19
DIRECCIÓN GENERAL DE IMPUESTOS DIRECTOS					
Contribución Directa de la Capital.	774.381,95	859.510,02	884.751,84	838.552,20	883.394,75
Contribución Directa de los Departamentos . .	951.171,33	873.875,20	886.083,29	892.157,80	937.428,96
Patentes de Giro . . .	1:219.943,47	1:001.467,82	939.138,87	854.743,38	857.470,08
Papel Sellado	485.849,55	414.996,96	347.619,89	343.418,90	360.802,05
Timbres	301.058,17	220.962,45	221.593,42	210.192,20	201.162,37
Impuesto á productos de fabricación nacional (1)	..	..	261.868,25	416.763,25	410.242,91
INSTRUCCIÓN PRIMARIA					
Producto de sus rentas .	214.450,61	210.020,11	202.700,95	261.672,52	258.847,72
DIRECCIÓN GENERAL DE CORREOS					
Producto de sus rentas .	216.535,66	217.936,03	201.069,71	217.901,57	217.091,97
COMANDANCIA GENERAL DE MARINA					
Producto de sus rentas .	153.121,00	105.742,89	46.561,94	21.960,43	15.551,59
J. E. ADMINISTRATIVA DE LA CAPITAL					
Producto de sus rentas .	893.261,77	815.736,97	781.218,96	866.275,67	806.058,99
JEFATURA POLÍTICA DE LA CAPITAL					
Producto de sus rentas .	25.427,65	28.462,43	14.926,85	20.112,00	18.636,60

El producto de este Impuesto, que rigió en un semestre del ejercicio 1890-91, está en la suma de $ 271.170,30 con que figura la Tesorería General en ese Ejercicio, ó $ 90.305,13.

CLASIFICACIÓN	PRODUCIDO EN 1889-90	PRODUCIDO EN 1890-91	PRODUCIDO EN 1891-92	PRODUCIDO EN 1892-93	PRODUCIDO EN 1893-94
JUNTAS EE. ADMINISTRATIVAS DE LOS DEPARTAMENTOS.					
Producto de sus rentas .	$ 313.205,81	$ 313.533,46	$ 240.324,67	$ 226.841,04	$ 200.426,85
JEFATURAS POLÍTICAS DE LOS DEPARTAMENTOS					
Producto de sus rentas .	34.254,80	38.005,72	32.191,55	48.851,08	38.065,07
MARCAS Y SEÑALES					
Producto de sus rentas .	4.986,00	2.942,00	2.802,00	2.790,00	2.715,00
TESORERÍA GENERAL DEL ESTADO					
Producto de herencias, firmas, anfibios, certificados rurales, etc. . .	184.847,61	271.170,30	260.988,54	204.667,76	194.829,64
DESCUENTO DE 1 % SOBRE PAGOS					
Producto del impuesto .	108.951,06	85.276,72	86 446,24	78.854,35	91.733,90
	$ 16:960.154,11	$ 14:485.363,14	$ 13:985.820,81	$ 13:994.988,29	$ 15:326.614,38
VARIOS INGRESOS					
Monte-Pío: Civil y Militar.	75.000,00	60.000,00	50.000,00	75.000,00	50.000,00
Pensiones de jubilados en comisiones	380.000,00	380.000,00	..	380.000,00	(1)
TOTAL GENERAL. .	$ 17:415.154,11	$ 14:925 363.14	$ 14:035.820,81	$ 14:449.988,29	$ 15:376.614,38

(1) Este ingreso no tiene lugar porque al pagarse la repartición en que prestan servicios, se cargan esos sueldos á la Lista de Jubilados.

EMISIÓN A CARGO DEL ESTADO

El monto primitivo de la Emisión que el Estado tomó á su cargo en Abril de 1876, ascendió á . . . . . $ 12:125.335

Después de las amortizaciones que se hicieron en el trascurso del año 1891, la emisión en circulación importaba todavía la cantidad de. " 176.659

En 1894 no hubo amortización.

Año 1894

TIPO DE AMORTIZACIÓN	DENOMINACIÓN	ORIGEN	VALOR Y SERIE DE CADA TÍTULO	INTERÉS Y AMORTIZACIÓN ANUAL		MONTO EN 1.º DE ENERO DE 1894	EMITIDO EN 1894	AMORTIZADO EN 1894	MONTO EN 31 DE DICIEMBRE DE 1894
				Interés	Amortización				
	INTERNA								
—	Deuda Fomento de Ferrocarriles	Pago del ramal del Ferrocarril Central del Uruguay desde el río Yí al río Negro (Ley 24 de Setiembre 1884). . . .	$ 200.	4 °/o	..	$ 94 478,09	..	..	$ 94.478,09
100 °/o	" de Garantía.	Concedida para la formación del Banco Hipotecario . .	A $ 1000—B $ 500—C $ 100. . .	4 °/o	1 °/o	3 918.400,00	..	$ 43 200,00	3.875.200,00
43 á 42, 91 °/o	" Interior Unificada. . .	Unificación de las Deudas Internas, Amortizable. Cuotas de Amortización, Indemnización y de Ferrocarriles.	A $ 1000—B $ 500—C $ 100—D $ 50	4 °/o	1 °/o	7.342.136,22	..	222.686,22	7.119.450,00
	EXTERNA								
—	Deuda Consolidada del Uruguay	Creada para consolidar los empréstitos 5 °/o de 1883; 6 °/o de 1888 y 6 °/o de 1890 y pago de las garantías de Ferrocarriles adeudadas hasta el 31 de Diciembre de 1891. . .	A £ 1000—B £ 500—C £ 100—D £ 20	3,50 °/o	1 °/o	90.561.950 00	..	..	90 561.950,00
	INTERNACIONAL								
94,99 á 100 °/o	Deuda Italiana	Reclamaciones de residentes italianos por perjuicios de guerra	A $ 500—B $ 200—C $ 100—D $ 50	5 °/o	4 °/o	508.600,00	..	84.450,00	424.150,00
100 °/o	" Francesa	Capital é intereses adeudados á la República Francesa por subsidios á que se refiere la concesión de 12 de Junio de 1848	. . . . .	4 °/o	$ 100.000	934.725,14	..	100 000,00	834.7
100 °/o	" Española	Reclamaciones por deudas contraídas durante la dominación de España.	A $ 500—B $ 100—C $ 50. . . .	5 °/o	2 °/o	223.750,00	..	10.050,00	213.700,00
99 90 °/o	Empréstito Brasilero	Chancelación del Empréstito que hizo el Banco Popular del Brasil al Banco Nacional con la garantía de la Nación	$ 500.	5 °/o	1 °/o	..	$ 3.500.000,00	17.500,00	3.482.500,00
						$ 103.584.039,45	$ 3.500.000,00	$ 447.886,22	$ 106.606.153,23

Montevideo, Diciembre 31 de 1894.

Miguel V. Martínez,
Director.

DEUDA

AÑO

MONTO DE LA DEUDA PÚBLICA INTERNA, EXTERNA É IN

LEYES Y CONTRATOS DE CREACIÓN	DENOMINACIÓN		Emisiones autorizadas
27 de Junio de 1859	Deuda Fundada 1.ª Serie		$ 3:589,846,69
15 de Julio de 1861	" Interna 1.ª Serie		" 1:675,000,00
12 de Agosto de 1862	" Franco-Inglesa		" 8:200,000,00
14 de Noviembre de 1863	Empréstito Montevideano Europeo		" 4:700,000,00
2 de Mayo de 1866	Deuda Rescate de Tierras		" 1:916,193,50
14 de Febrero de 1867	" Fundada 2.ª Serie		" 1:888,791,75
17 de Enero de 1868	" Interna 2.ª Serie		" 6:838,676,10
18 de Agosto de 1868	Empréstito Comercial		" 500,000,00
14 de Julio de 1870	Deuda Fundada 2.ª Serie bis		" 1:573,000,00
9 de Octubre de 1871	Empréstito Extraordinario		" 4:500,000,00
10 de Octubre de 1871	" Uruguayo	$ 16:450,000	
	Contrato 1.º de Julio de 1878. Adicionales	" 1:746,144	" 18:196,144,00
23 de Octubre de 1871	Deuda Extraordinaria		" 3:000,000,00
16 de Abril de 1872	Empréstito Pacificación 1.ª Serie		" 2:000,000,00
19 de Octubre de 1872	" Pacificación 2.ª Serie		" 3:000,000,00
19 de Octubre de 1872	Deuda Consolidada de 1872		" 2:700,000,00
1.º de Julio de 1873	Empréstito Extraordinario 2.ª Serie		" 4:000,000,00
25 de Setiembre de 1873	Deuda Italiana		" 1:200,000,00
22 de Octubre de 1875	" Títulos Adicionales		" 3:782,994,78
29 de Mayo de 1876 y 20 de Febrero de 1878	Títulos Especiales		" 9:997,479,86
20 de Noviembre de 1877	Deuda Francesa		" 1:994,725,14
27 de Noviembre de 1877	" Ferrocarril Central del Uruguay		" 1:000,000,00
8 de Febrero de 1881	" Ferrocarril á Santa Rosa		" 1:800,000,00
9 de Febrero de 1881	" Amortizable		" 19:495,542,69
20 de Julio de 1881	" Consolidados de 1880		" 2:416,387,29
30 de Octubre de 1882	" Española		" 900,000,00
30 de Diciembre de 1882	" Billetes del Tesoro		" 3:000,000,00
12 de Mayo de 1883	Empréstito Unificado		" 52:296,900,00
30 de Agosto de 1883	Deuda Ferrocarril á Higueritas		" 700,000,00
24 de Setiembre de 1884	" Fomento de Ferrocarriles		" 94,478,09
30 de Abril de 1886	" Consolidada de 1886 1.ª Serie		" 8:000,000,00
9 de Octubre de 1886	" Consolidada de 1886 2.ª Serie		" 4:700,000,00
29 de Julio de 1887 y 25 de Febrero de 1888	Empréstito 6 % de 1888		" 19:999,910,00
8 de Enero de 1889	Deuda Cuotas de Amortización		" 1:572,366,88
17 de Octubre de 1889	" de Indemnización		" 1:077,538,83
8 de Mayo de 1890	Empréstito de 6 % de 1890		" 9:400,000,00
7 de Octubre de 1891	Deuda Consolidada del Uruguay		" 90:561,950,00
24 de Marzo de 1892	" de Garantía		" 4:000,000,00
11 de Abril de 1892	" Interior Unificada		" 7:900,000,00
28 de Junio de 1894	Empréstito Brasilero		" 3:500,000,00
			$ 312:007,925,60

Montevideo, Diciembre 31 de 1894.

LICA

4

TIONAL DE LA REPÚBLICA ORIENTAL DEL URUGUAY

por con-sta el ciem-94	Convertido en Empréstito Unificado	Convertido en metálico	Convertido en Deuda Consolidada del Uruguay.	Convertido en Deuda Interior Unificada	Total extinguido	Monto en 31 de Diciembre de 1894
16,69	....	....	....	....	$ 3:589,846,69	....
00,00	$ 392,500,00	....	....	....	" 1:675,000,00	....
00,00	....	....	....	....	" 3:200,000,00	....
00,00	....	....	....	....	" 4:700,000,00	....
2,98	" 1:265,980,52	....	....	....	" 1:916,193,50	....
1,75	....	....	....	....	" 1:888,791,75	....
3,41	" 2:555,592,69	....	....	....	" 6:838,676,10	....
0,00	....	....	....	....	" 500,000,00	....
0,00	" 1:150,000,00	....	....	....	" 1:573,000,00	....
0,00	" 1:689,500,00	....	....	....	" 4:500,000,00	....
0,00	" 16:297,344,00	....	....	....	" 18:196,144,00	....
6,61	" 1:094,523,39	....	....	....	" 3:000,000,00	....
0,00	" 1:199,900,00	....	....	....	" 2:000,000,00	....
0,00	" 1:876,050,00	....	....	....	" 3:000,000,00	....
2,87	" 2:159,977,13	....	....	....	" 2:700,000,00	....
0,00	" 3:197,000,00	....	....	....	" 4:000,000,00	....
0,00	....	....	....	....	" 775,850,00	$ 424,150,00
1,89	" 3:229,912,89	....	....	....	" 3:782,994,78	....
0,93	" 3:152,618,93	....	....	....	" 9:997,479,86	....
0,00	....	....	....	....	" 1:100,000,00	" 834,725,14
0,00	....	....	....	$ 668,000,00	" 1:000,000,00	....
0,00	....	....	....	" 1:535,000,00	" 1:800,000,00	....
7,41	" 7:896,669,38	....	....	" 2:561,445,90	" 19:495,542,69	....
5,42	" 1:821,571,87	....	....	....	" 2:416,387,29	....
0,00	....	....	....	....	" 86,300,00	" 213,700,00
2,80	" 2:785,637,70	....	....	....	" 3:000,000,00	....
0,00	....	....	$ 49:934,680,00	....	" 52:296,900,00	....
0,00	....	....	....	" 589,500,00	" 700,000,00	....
	....	....	....	....	....	" 94,478,09
6,25	....	$ 7:581,593,75	....	....	" 8:000,000,00	....
6,56	....	" 4:455,543,44	....	....	" 4:760,000,00	....
0,00	....	....	" 19:363,530,00	....	" 19:999,910,00	....
7,78	....	....	....	" 916,369,10	" 1:572,366,88	....
0,00	....	....	....	" 975,838,88	" 1:077,538,83	....
0,00	....	....	" 9:306,000,00	....	" 9:100,000,00	....
	....	....	....	....	....	" 90:561,950,00
0,00	....	....	....	....	" 124,800,00	" 5:875,200,00
0,00	....	....	....	....	" 780,550,00	" 7:119,450,00
0,00	....	....	....	....	" 17,500,00	" 3:482,500,00
2,85	$55:064,778,50	$12:037,137,19	$78:604,210,00	$ 7:246,153,83	$205:401,772,37	$106:606,153,23

Miguel V. Martinez,
Director.

OFICINA DE

MOVIMIENTO DE LOS DEPÓSITOS JUDICIALES DESI

FECHAS			ENTRADAS		
			Consignaciones	Administración	TO
1892	Diciembre . .	31	$ 757.058,31	$ 33.587,36	$ 79
1893	" . .	31	635.251,36	39.996,01	67
1894	Enero. . . .	31	4.314,67	4.970,22	
"	Febrero . . .	28	48.996,10	6.075,84	5
"	Marzo. . . .	31	46.467,20	4.577,61	5
"	Abril	30	27.834.79	3.295,88	3
"	Mayo. . . .	31	18.604,00	5.690,84	2
"	Junio. . . .	30	73.081,78	2.919,34	
"	Julio	31	55.947,78	3.182,02	5
"	Agosto . . .	31	39.031,06	3.503,43	4
"	Setiembre . .	30	75.766,90	2.488,24	7
"	Octubre . . .	31	128.573,70	2.177,36	13
"	Noviembre . .	30	43.246,48	4.447,89	4
"	Diciembre . .	31	88.865,83	8.351,86	9
			$ 2:043.039,96	$ 125.263,90	$ 2:16

Montevideo, Diciembre 31 de 1894

TO PÚBLICO

RIL DE 1892 HASTA EL 31 DE DICIEMBRE DE 1894

SALIDA			SALDO MENSUAL EN DEPÓSITO
Consignaciones	Administración	TOTAL	
430.147,69	$ 22.958,33	$ 453.106,02	$ 337.539,65
606.802,85	35.590,61	642.393,46	370.393,56
7.640,18	580,48	8.220,66	371.457,79
12.434,65	3.784,15	16.218,80	410.310,93
34.721,43	2.184,33	36.905,76	424.449,98
41.572,67	4.971,45	46.544,12	409.036,53
24.224,62	1.402,41	25.627,03	407.704,34
80.262,25	3.093,45	83.355,70	400.349,76
50.610,09	2.854,17	53.464,26	406.015,30
53.990,18	1.110,68	55.100,86	393.448,93
36.455,11	1.611,28	38.066,39	433.637,68
86.385,42	5.993,91	92.379,33	472.009,41
31.795,42	1.631,84	33.427,26	486.276,52
89.256,60	3.667,93	92.924,53	490.569,68
1:586.299,16	$ 91.435,02	$ 1:677.734,18	

Miguel V. Martinez,
Director.

DEUDA

DE LA REPÚBLICA ORIEN

AÑOS	EMISIÓN		EXTINCIÓN	
	Anual	Progresiva	Anual	Progresiva
1860	$ 2:726.880,00	$ 2:726.880,00	$ ..	$ ..
1861	686.880,00	3:413.760,00	379.200,00	379.200,00
1862	98.880,00	3:512.640,00	291.360,00	670.560,00
1863	29.760,00	3:542.400,00	348.000,00	1:018.560,00
1864	9:604.760,00	13:147.160,00	486.360,00	1:504.920,00
1865	3.840,00	13:151.000,00	549.640,00	2:054.560,00
1866	885.511,15	14:036.511,15	761.985,00	2:816.545,00
1867	2:072.810,45	16:109.321,60	913 801,16	3:730.346,16
1868	7.548.114,79	23:657.436,39	1:126.420,99	4:856.767,15
1869	81.842,16	23:739.278,55	1:063.817,11	5:920.584,26
1870	365 443,06	24:104.721,61	943.117,79	6:863.702,05
1871	9:073.000,00	33:177.721,61	601.647,02	7;465.349,07
1872	18:450.000,00	51:627.721,61	8:295.945,40	15:761.294,47
1873	5:705.397,28	57.333.118,89	2:239.711,47	18:001.005,94
1874	5:200.000,00	62:533.118,89	2:174.617,05	20:175.622,99
1875	3:273.213,43	65:806.332,32	432.520,00	20:608.142,99
1876	2:771.696,49	68:578.028,81	189.400.00	20:797.542,99
1877	..	68:578.028,81	185.293,51	20:982.836,50
1878	2:582.532,50	71.160.561,31	1:586.224,92	22:569.061,42
1879	3:475.049,74	74:635.611,05	2:459.363,01	25:028.424,43
1880	1:626.452,22	76:262.063,27	2:728 570,26	27:756.994,69
1881	12:468.159,15	88:730.213,12	3:138.607,60	30:895.602,29
1882	3:293.007,17	92:023.220,59	3:447.721,97	34:343.324,26
1883	5:460.197,63	97:483.418.22	3:864.190,46	38:207.514,72
1884	56:410.434,46	153:893.856,68	55:911.912,97	94:119.427,68
1885	1:664.501,98	155:558.358,66	1:264.636,83	95:384.064,51
1886	13:812.130,88	169:370.489,54	1:765.703,03	97:149.767,54
1887	333.653,41	169:704.142,95	1:409.199,00	98:558.966,54
1888	21:572.149,81	191:276.292,76	13:527.381,74	112:086.348,28
1889	3:843.343,02	195:119.635,78	1:753.534,99	113:839.883,28
1890	10:698.163,74	205:817.799,52	2:129.065,59	115:968.948,87
1891	86.182,07	205:903.981,59	2:145.059,67	118:114.008,54
1892	102:603.944,01	308:507.925,60	86:321.177,61	204:435.186,15
1893	..	308:507.925,60	488.700,00	204:923.886,15
1894	3:500.000,00	312:007.925,60	477.886,22	205:401.772,37

Montevideo, Diciembre 31 de 1894.

ÚBLICA

AL DEL URUGUAY

CIRCULACIÓN			MONTO ANUAL
Deuda nterna	Deuda Externa	Deuda Internacional	
2:726.880,00	$ ..	$ ..	$ 2:726.880,00
3:034.560,00	..	..	3:034.560,00
2:842.000,00	..	..	2:842.000,00
2:523.840,00	..	..	2:523.840,00
3:829.540,00	4:700.000,00	3:113.700,00	11:642.240.00
3:429.440,00	4:624.800,00	3:051.200,00	11:096.440,00
3:689.186,15	4:542 080,00	2:988.700,00	11:219.966,15
4:993.065,44	4;452.310,00	2:930.600,00	12:378.975,44
11:549.109,24	4:370.060,00	2:881.500,00	18:800.669,24
10:673.834,29	4:370.060,00	2:769.800,00	17:818.694.29
10:373.229,56	4:205.090,00	2:657.700,00	17:241.019,56
19:026.832,54	4:127.540,00	2:558.000,00	25:712.372,54
17:371.857,14	16:032.170,00	2;462.400,00	35.866 427,14
21:399.582,95	15:589.430.00	2:343.100,00	39:332.112,95
23:849.765,90	15:119.430,00	3:388.300,00	42:357.495,90
27:121.879,33	14:874.560,00	3:201.750,00	45:198.189,33
29:893.575,82	14:874.560,00	3:012.350,00	47:780.485,82
29:878.382,31	14:874.560,00	2;842.250,00	47:595.192,31
31:027.989,89	14:874.560,00	2:688.950,00	48:591.499,89
30:812.692.62	16:297.344,00	2:497.150.00	49:607.086,62
29:896.074,58	16:297.344,00	2:311.650,00	48:505.068,58
37:459.803,98	16:297.344,00	4:077.463,15	57:834.611,13
37:463.239,18	16:297.344,00	3:914.313,15	57:679.896,33
38:938.184,36	16:297.344,00	4:040.375,14	59:275.903,50
4:007.993,85	52:030.410,00	3:736.025,14	59:774.428,99
4:976.729,00	51:750.290,00	3:447.275,14	60:174.294.14
17:637.906,85	51:456.540,00	3:126.275,14	72:220.721,99
17:159.161,26	51:143.340,00	2,839.765,14	71;145·176,40
6:033.639,33	70:621.730,00	2:534.575,14	79:189.944,47
8:908.687,36	70:068.540,00	2:302.525,14	81:279.752,50
8:819.175,51	78:884.800,00	2:144.875,14	89:848.850,65
7:198.637,91	78:604.210,00	1:987.125,14	87:789.973,05
11:683.764,31	90:561.950,00	1:827.025,14	104:072.739,35
11:355.014,31	90:561.950,00	1:677.075,14	103:584.139,45
11:089.128,09	90.561.950,00	4:955.075,14	106:606.053,23

Miguel V. Martínez,
Director.

OFICINA DE (

DEUDA CONSOLIDADA DEL URUG

SERVI

Deuda Consolidada del Uruguay

1892 Mayo	1.º	1.er Trimestre s/	£	16:623.460		£	145.455	5. 6					
Agosto	1.º	2.º	"	"	16:622.960		"	145.450	18				
Noviembre	1.º	3.er	"	"	16:678.500	(cálculo)	"	145.936	17 6				
1893 Febrero	1.º	4.º	"	"	16:873.500	"	"	147.643	2. 6				
Mayo	1.º	5.º	"	"	16:918.500	"	"	148.036	17. 6				
Agosto	1.º	6.º	"	"	16:768.500	"	"	146.724	7. 6				
Noviembre	1.º	7.º	"	"	16:588.500	"	"	145.149	7. 6				
1894 Febrero	1.º	8.º	"	"	16:648.500	"	"	145 674	7. 6				
Mayo	1.º	9.º	"	"	16:768.500	"	"	146.724	7. 6				
Agosto	1.º	10.º	"	"	16:718.500	"	"	146.243	2. 6				
Noviembre	1.º	11.º	"	"	16:768.500	"	"	146.724	7. 6				
1895 Febrero	1.º	12.º	"	"	16:768.500	"	"	146.724	7. 6	£	1:756.487	8. 6	$ 8:258
COMISIÓN ½ %							"			"	8.782	8. 9	" 41

Garantías de Ferrocarriles

1.er á 4.º Trimestre.			£	188.896		
5.º " 8.º "			"	174.471		
9.º " 11.º "			"	123.433 10		
12.º Trimestre Ferrocarril Central del Uruguay.—Extensión al Norte .	£	12.833				
12.º Trimestre Ferrocarril Central del Uruguay.—Extensión al Este. .	"	4.710				
12.º Trimestre Ferrocarril Central del Uruguay.—Ramal Nord-Este . .	"	3.400				
Ferrocarril Norte del Uruguay . . .	"	3.195				
" Nord Oeste del Uruguay .	"	4.836.10				
" Midland	"	13.817	"	42.791 10	" 529.592	" 2:489

Gastos

1.º á 9.º Trimestre s/ cuentas de Glyn Mills Currie y Compañía	£	788 6.10			
10.º á 12.º Trimestre (cálculo)	"	250	"	1.038 6.10	" 4

Empréstitos Unificado y 6 % de 1888

Saldo del servicio en Londres	"	44 5. 8	"
	£	2:295.944 9. 9	$ 10:790

Cambios

Pérdida sufrida		" 68

1.ª Amortización

Proporción que corresponde sobre la circulación calculada de £ 16:768.500	"	106.171 1. 2	" 499
COMISIÓN ¼ %	"	265 8. 6	" 1
SALDO QUE PASA AL 13.º TRIMESTRE	"	302 1. 6	" 1
	£	2:402.683 0.11	$ 11:356

ITO PÚBLICO

Y GARANTÍAS DE FERROCARRILES

N LONDRES

			Cambios		Remesas	IMPORTE
04 Enero	15.	Remitido hasta esta fecha . . .	Varios.	£	1:547.120 18. 2	$ 7:838.340,90
Febrero	15.	" . . .	51 d	"	46.264 19. 5	217.717,51
"	28.	" . . .	51 1/4	"	44.512 4. 5	208.447,47
Marzo	15.	" . . .	51 1/2	"	38.636 15. 4	180.054,84
"	31.	" . . .	51 1/2	"	46.312 13. 9	215.826,11
Abril	15.	" . . .	50 7/8	"	45.682 5. 9	215.503,66
"	30.	" . . .	50 3/4	"	39.202 7. 1	185.390,44
Mayo	15.	" . . .	51	"	39.881 9. 3	187.677,48
"	31.	" . . .	51 1/8	"	45.009 11. 5	211.291,88
Junio	15.	" . . .	51	"	40.173 6. 6	189.050,95
"	30.	" . . .	50 7/8	"	35.270 13. 9	166.387,51
Julio	15.	" . . .	50 7/8	"	31.345 1.10	148.598,96
"	31.	" . . .	50 3/8	"	14.134 7. 4	67.339,92
Agosto	15.	" . . .	50 1/2	"	34.397 3.10	163.471,81
"	31.	" . . .	50 3/4	"	37.675 15.	178.171,03
Setiembre	15.	" . . .	51 3/8	"	42.432 14.10	199.195,26
"	30.	" . . .	51 1/8	"	38.642 9. 6	181.402,32
Octubre	15.	" . . .	51 1/4	"	39.722 8. 5	186.017,19
"	31.	" . . .	51 1/4	"	17.963 15. 1	84.122,94
Noviembre	15.	" . . .	51 1/4	"	34.499 18. 6	161.560,63
"	30.	" . . .	51 1/2	"	35.148 5. 1	163.797,68
Diciembre	15.	" . . .	51 1/2	"	32.240 14.	150.247,92
"	31.	" . . .	51 1/2	"	36.286 1. 3	169.100,10
05 Enero	15.	" . . .	51 3/8	"	30.105 18. 5	140.640,79
Febrero	5.	" . . .	51 3/8	"	10.021 3.	46.814,13
				£	2:402.683 0.11	$ 11:356.169,43

$ 11:356.169,43 á $ 4,70 la £ . . .	£	2:416 206 5. 3	
Líquido remitido	"	2:402.683 0.11	
Pérdida	£	13.523 4. 4	= $ 63.599,12

SERVICIO E

1892	Mayo	1.º	1.º	Trimestre	s £. . . .	2:645.040		£	23.144	2.	$	108.7
	Agosto	1.º	2.º	"	"	2:645.540		"	23 148	9.6	"	108.7
	Noviembre	1.º	3.º	"	"	2:590.000	(cálculo)	"	22.662	10.	"	106.E
1893	Febrero	1.º	4.º	"	"	2:395.000	"	"	20.956	5.	"	98.4
	Mayo	1.º	5.º	"	"	2:350.000	"	"	20.562	10.	"	96.6
	Agosto	1.º	6.º	"	"	2:500.000	"	"	21.875		"	102.8
	Noviembre	1.º	7.º	"	"	2:680.000	"	"	23.450		"	110.2
1894	Febrero	1.º	8.º	"	"	2:620.000	"	"	22.925		"	107.7
	Mayo	1.º	9.º	"	"	2:500.000	"	"	21.875		"	102.8
	Agosto	1.º	10.º	"	"	2:555.000	"	"	22.356	5.	"	105.(
	Noviembre	1.º	11.º	"	"	2:500.000	"	"	21.875		"	102.8
1895	Febrero	1.º	12.º	"	"	2:560.000	"	"	21.875		"	102.8
								£	266.705	1 6	$	1:253.E

1.ª Amortización

Proporción que corresponde sobre la circulación calculada de £ 2:500.000	"	15.828	18.10
	£	282.534	0.4

	$	1:327.9			

PRODUCTO É INVERSIÓN DE

1895	Febrero	1.º	SERVICIO EN LONDRES 1.º á 12.º Trimestre .	£	2:295.944	9.9	$ 10:790.9
	"	"	SERVICIO LOCAL 1.º á 12.º Trimestre. . . .	"	266.705	1.6	" 1:253.E
				£	2:562.649	11.3	$ 12:044.4
	"	"	PÉRDIDA EN CAMBIOS.	"	13.523	4.4	" 63.5
	"	"	EXCEDENTE que debe aplicarse á la 1.ª Amortización de la Deuda Consolidada del Uruguay con arreglo al artículo 7.º del Convenio de 26 de Agosto de 1891	"	122.567	10.	" 576.0
				£	2:698.740	5.7	$ 12:684.0

Se destina para fondo Amortizante *£ 122.000.* — Corresponde: á Londres sobre la circulación calculada de £ 16:768.500. . .	£	106.171	1.2	$	499.0
Comisión 1/4 %	"	265	8.6	"	1.2
A Montevideo sobre la circulación calculada de £ 2:500.000 . .	"	15.828	18.10	"	74.3
Saldo que pasa al 13.º Trimestre.	"	302	1.6	"	1.4
	£	122.567	10.0	$	576.0

MONTEVIDEO

1892	Diciembre.	31	Recibido en el año.	£	61.9?9	13.11	$	291.069,57
1893	Diciembre.	31	" "	"	87.962	17. 7	"	413.425,58
1894	Enero . .	31	"	"	22 925		"	107.747,50
	Abril . .	30	"	"	22.662	10.	"	106.513,75
	Julio . .	31	"	"	21.787	10.	"	102.401,25
	Octubre .	31	"	"	23.275		"	109.392,50
1895	Enero . .	31	"	"	22.618	15.	"	106.308,12
				£	263.161	6. 6	$	1:236.858,22
	Febrero .	1°	Saldo depositado en el Banco de Londres á la disposición de esta Oficina:					
			Para Intereses. . . . £ 3.543 15 0					
			" Amortización . . " 15.828 18.10	"	19.372	13.10	"	91.051,66
				£	282.534	0. 4	$	1:327.909,88

45 % DE LA RENTA DE ADUANA

1892	Diciembre.	31	Entregado al Banco de Londres en el año.	£	802 867	11. 3	$	3:773.477,54
1893	Diciembre.	31	Id. id. id. (de Rentas generales $ 104.153,99)	"	849.3?7	9. 7	"	3:991.980,16
1894	Enero . .	31	Id. id. id id. id. " 42.606,74	"	87.891	13. 2	"	413 090,80
	Febrero .	28	Id. id. id.	"	90.673	8.	"	426.164,98
	Marzo . .	31	Id. id. id.	"	84.229	19. 9	"	395.880,95
	Abril . .	30	Id id. id.	"	107.696	12. 4	"	506.174,10
	Mayo . .	31	Id. id. id.	"	84 837	2.	"	398.969,36
	Junio . .	30	Id id. id.	"	75.6??	4. 1	"	355.438,46
	Julio . .	31	Id. id. id.	"	67.0?1	18.10	"	315.050,18
	Agosto. .	31	Id. id. id	"	72.6??	19. 4	"	341 642,84
	Setiembre.	30	Id. id. id.	"	80.9?3	4. 2	"	380.597,58
	Octubre .	31	Id id. id.	"	79.6?1	2. 7	"	374.186,38
	Noviembre	30	Id. id. id.	"	69.2?5	3. 5	"	325.358,31
	Diciembre.	31	Id. id. id.	"	67.9?6	7. 9	"	319.348,02
1895	Enero . .	31	Id. id. id.	"	78.025	9. 4	"	366.719,70
				£	2:698.740	5. 7	$	12:684.079,31

Montevideo, Febrero 7 de 1895.

Miguel V. Martinez.
Director.

RENTAS DE

LAS DE MONTEVIDEO DU

AÑOS	Enero	Febrero	Marzo	Abril	Mayo	Junio
1880.	$ 288.638	$ 261.735	$ 338.067	$ 274.223	$ 220 155	$ 258 692
1881.	" 360.424	" 358.511	" 416.508	" 389.062	" 354.971	" 314.130
1882.	" 351.742	" 426.480	" 508.832	" 479.026	" 414.605	" 319.250
1883.	" 521 418	" 506.547	" 502.057	" 536 113	" 495.678	" 402.862
1884.	" 667.871	" 564.789	" 701.637	" 624.579	" 533.566	" 511.325
1885.	" 677.776	" 617.355	" 817.649	" 711.816	" 536.860	" 554.183
1886.	" 553.787	" 435.383	" 512 128	" 523.212	" 468.651	" 489.560
1887.	" 668 549	" 605.540	" 934.409	" 760.372	" 601.323	" 571.851
1888.	" 1;086.679	" 665.088	" 824.889	" 736.011	" 558.621	" 532.06
1889.	" 925.962	" 814.895	" 890.346	" 916.587	" 809.626	" 697.08
1890.	" 889.859	" 870.900	" 1;060.731	" 936.306	" 914.484	" 665 86
1891.	" 633.732	" 558.832	" 717.590	" 907.498	" 716.893	" 668.05
1892.	" 647.852	" 701.323	" 900.282	" 784.517	" 688.895	" 569.72
1893.	" 708.060	" 686.036	" 744.793	" 830.152	" 652.621	" 592.94
1894.	" 838.421	" 827.940	" 949.920	" 904.934	" 785.295	" 710.2

PROPORCIÓN EN QUE CADA MES HA CO N

AÑOS	Enero	Febrero	Marzo	Abril	Mayo	Junio
	%	%	%	%	%	%
1880.	8.12	7.12	9.19	7.45	5 07	7.04
1881.	8.17	8.13	9 44	8.82	8.04	7.12
1882.	7.41	8.99	10.73	10.09	8.73	6.73
1883.	8.53	8.29	8.23	8.77	8.11	6.60
1884.	9.73	8 22	10.32	9.10	7.78	7.45
1885.	9.64	8.78	11.63	10.13	7.64	7.88
1886.	8.98	7.04	8.28	8.47	7.58	7.92
1887.	8.30	7.52	11.90	9.44	7.47	7.10
1888.	12.27	7.87	9.76	8.72	6.62	6.30
1889.	8.93	7.86	8.59	8.84	7.81	6.7
1890.	9.45	9 34	11.26	9.94	9.71	7.0
1891.	8.04	7.08	9.10	11.50	9.09	8.4
1892.	8.20	8.87	10.12	9.92	8.72	7.
1893.	8.63	8.36	9.08	9 75	7.96	7.
1894.	8.59	8.78	10.07	9.60	8 33	7.

ANA

E LOS AÑOS 1880-1894

	Agosto	Septiembre	Octubre	Noviembre	Diciembre	TOTAL GENERAL
542	$ 366.455	$ 230.442	$ 207 020	$ 264.608	$ 541.959	$ 3;677.531
257	" 297.938	" 391.337	" 368.617	" 379.642	" 454.119	" 4;410.516
788	" 266.061	" 349.210	" 426.252	" 341.265	" 410.399	" 4;743.910
083	" 511 935	" 564.757	" 608.011	" 476.684	" 604.071	" 6;110.846
860	" 482 162	" 607.216	" 703.014	" 455.422	" 541.943	" 6:863.384
846	" 477.066	" 545.070	" 605.082	" 519.344	" 557.598	" 7;032.645
920	" 756.192	" 477.938	" 515.928	" 446.954	" 592.217	" 6:181.871
133	" 592.465	" 776.158	" 745.794	" 552.029	" 696.705	" 8:053.328
828	" 679.394	" 787.089	" 766.167	" 557.593	" 667.158	" 8:446.562
985	" 892.240	" 944.851	" 1;123.845	" 807.709	" 788.301	" 10:862.452
761	" 531.875	" 690.788	" 890.900	" 473.896	" 835.694	" 9;417.057
750	" 563.770	" 690.775	" 714.652	" 480.217	" 588.410	" 7;887.172
367	" 652.307	" 674.822	" 654.966	" 598.378	" 611.060	" 7;904.489
242	" 713.710	" 739.250	" 709.882	" 600.746	" 697.634	" 8;205.072
514	" 819.418	" 769.279	" 821.950	" 650.528	" 680.412	" 9:429.824

DO AL TOTAL DEL RENDIMIENTO

	Agosto	Septiembre	Octubre	Noviembre	Diciembre	TOTAL GENERAL
	%	%	%	%	%	%
	9.97	6.26	5.65	7.49	14.71	100
	6.75	8.87	8.35	8.65	10.29	100
	5.60	7.36	8.98	7.19	8.48	100
	8.37	9.24	9.95	7.80	9.89	100
	7.03	8.85	10.25	6.64	7.89	100
	6.78	7.73	8.61	7.38	7.93	100
	12.23	7.73	8.35	7.22	9.57	100
	7.35	9.64	9.26	6.86	8.65	100
	8.04	9.92	9.07	6.61	7.89	100
	8.61	9.12	10.85	7.80	7.61	100
	5.65	7.34	9.46	5.03	8.88	100
	7.14	8.76	9.06	6.09	7.46	100
	8.25	8.54	8.29	7.57	7.73	100
	8.70	9.00	8.65	7.32	8.50	100
	8.69	8.16	8.72	6.90	7.21	100

LAS DE LAS RECEPTORÍA

AÑOS	Enero	Febrero	Marzo	Abril	Mayo	Junio
1880	$ 53 466	$ 65.015	$ 88.250	$ 99.837	$ 78.324	$ 51.
1881	" 41.006	" 41.877	" 60.868	" 83.630	" 76.742	" 61.
1882	" 60.166	" 71.121	" 91.095	" 80.403	" 86.651	" 76.
1883	" 56.778	" 88.163	" 100.199	" 92.167	" 84.685	" 97.
1884	" 70.056	" 113.274	" 104.340	" 96 081	" 100.656	" 90.
1885	" 55.368	" 78.958	" 95.666	" 101.196	" 82.580	" 81.
1886	" 68.616	" 70.785	" 61.532	" 75.329	" 54.983	" 59.
1887	" 28.001	" 49.048	" 64.078	" 51.109	" 79.272	" 62
1888	" 65.217	" 35.166	" 27.645	" 37.646	" 33 252	" 25.
1889	" 39.104	" 34 652	" 31.429	" 33.697	" 33.227	" 30
1890	" 51.055	" 39.183	" 43.380	" 36.087	" 30.824	" 31
1891	" 59.305	" 103.066	" 103.193	" 95.540	" 90.375	" 72
1892	" 59.019	" 72.830	" 91.771	" 85.431	" 82.531	" 53
1893	" 59.615	" 57.967	" 76.817	" 73.278	" 80.322	" 77
1894	" 86.295	" 82.982	" 103 148	" 102.458	" 76.820	" 74

PROPORCIÓN EN QUE CADA MES HA C(

AÑOS	Enero	Febrero	Marzo	Abril	Mayo	Juni
	%	%	%	%	%	%
1880	8.09	9.84	13.35	15.11	11.85	7.
1881	6 60	6 75	9.80	13.48	12.36	9.
1882	7.94	9.39	12.03	10.62	11.44	10.
1883	6.61	9.69	11 60	10.74	9.08	11.
1884	7.90	12.78	11.78	10.85	11 36	10
1885	7.94	11.31	13.69	14.48	11.82	11
1886	11.03	11.39	9.89	12.12	8.83	9
1887	4.54	7.94	10.37	8.27	12.83	10
1888	16.33	8.80	6.93	9.43	8.83	6
1889	9.22	8.16	7.41	7.94	7.84	7
1890	11.83	9.08	10.04	8.36	7.14	7
1891	7.79	13.54	13.55	12.54	11.87	9
1892	8.51	10.35	13.22	11.45	11.89	7
1893	7.82	7.60	10.07	9.61	10.53	10
1894	10.47	10.07	12.52	12,44	9.32	9

JRANTE LOS AÑOS 1880 - 1894

Julio	Agosto	Septiembre	Octubre	Noviembre	Diciembre	TOTAL GENERAL
57.001	$ 24.596	$ 34.075	$ 24.392	$ 34.006	$ 50.764	$ 660.788
57.675	" 40.252	" 32.802	" 39.443	" 36.944	" 48.013	" 620.668
80.507	" 43.601	" 36.380	" 45.646	" 41.618	" 43.310	" 757.450
72.472	" 80.695	" 38.267	" 47.030	" 46.949	" 57.935	" 857.475
78.884	" 69.733	" 42.566	" 36.663	" 43.650	" 39.389	" 886.054
39.987	" 41.491	" 26.815	" 23.601	" 32.116	" 39 554	" 698.619
47.382	" 64.088	" 23.175	" 30.849	" 29.989	" 35.597	" 621.890
51.311	" 45.577	" 56.339	" 40.504	" 42.272	" 47.454	" 617.915
21.863	" 19.867	" 22.522	" 30.463	" 38.602	" 46.411	" 399.215
28.163	" 31.875	" 42.095	" 40.788	" 38.763	" 40.119	" 424.170
29.490	" 29.068	" 25.593	" 43.436	" 31.870	" 40.498	" 431.678
44.334	" 30.645	" 30.657	" 37.712	" 30.282	" 64.010	" 761.337
47.851	" 37.105	" 41.179	" 34.823	" 38.137	" 49.270	" 693.871
78.402	" 58.790	" 48.975	" 48.758	" 47.223	" 54 781	" 762.708
59.122	" 64.997	" 41.064	" 41.393	" 46.562	" 44.300	" 823.939

JRRIDO AL TOTAL DEL RENDIMIENTO

Julio	Agosto	Septiembre	Octubre	Noviembre	Diciembre	TOTAL GENERAL
%	%	%	%	%	%	%
8.63	3.72	5.16	3.69	5.15	7.68	100
9.29	6.49	5.28	6.36	5.95	7.74	100
10.63	5.75	4.80	6.03	5.49	5.72	100
8.45	9 41	4.46	5.48	5.47	6.69	100
8.90	7.87	4.80	4.13	4.93	4.45	100
5.72	5.94	3.84	3.37	4.59	5.66	100
7.61	10.31	3.72	4.96	4.83	5.73	100
8.30	7.38	9.11	6 56	6.84	7 68	100
5 48	4 98	5.65	7.63	8.42	11.62	100
6.64	7.52	9.92	9.62	9.14	9.46	100
6.83	6.74	5.93	10.06	7 38	9.38	100
5.82	4.03	4.03	4.95	3.98	8.41	100
6.90	5 35	6.93	5.02	5.50	7.11	100
10.28	7.71	6.42	6.39	6.19	7.18	100
7.18	7.89	4.98	5.02	5.65	5 38	100

LAS DE TODAS LA REPÚBLICA

AÑOS	Enero	Febrero	Marzo	Abril	Mayo	Junio
1880	$ 352.104	$ 326.750	$ 426.297	$ 374.060	$ 298.479	$ 309.774
1881	" 401.430	" 400.388	" 477.376	" 472.692	" 431.719	" 375.546
1882	" 411.908	" 497.691	" 599.927	" 559.429	" 501.256	" 396.202
1883	" 578.226	" 589.710	" 602.256	" 628.280	" 580.363	" 499.997
1884	" 737.927	" 678.063	" 805.977	" 720.669	" 634.202	" 602.107
1885	" 733.144	" 696.313	" 918.315	" 813.012	" 619.440	" 635.470
1886	" 622.403	" 506.168	" 573.660	" 598.542	" 523.634	" 549.125
1887	" 696.550	" 654.588	" 996.487	" 811.481	" 680.595	" 634.891
1888	" 1:101.896	" 700.251	" 852.534	" 773.657	" 591.873	" 557.626
1889	" 965.066	" 849.547	" 921.775	" 950.284	" 842.853	" 727.343
1890	" 940.914	" 919.083	" 1:104.111	" 972.393	" 945.308	" 697.057
1891	" 693.037	" 661.898	" 820.783	" 1:003.038	" 807.268	" 740.271
1892	" 706.901	" 774.153	" 892.053	" 869.948	" 771.426	" 623.614
1893	" 767.675	" 744.003	" 821.610	" 873.430	" 732.943	" 670.726
1894	" 924.716	" 910.922	" 1:053.068	" 1:007.392	" 862.115	" 785.011

PROPORCIÓN EN QUE CADA MES HA CON

AÑOS	Enero	Febrero	Marzo	Abril	Mayo	Junio
	%	%	%	%	%	%
1880	8.12	7.53	9.83	8.62	6.88	7.14
1881	7.98	7.96	9.49	9.40	8 58	7.46
1882	7.49	9.05	10.90	10.17	9.11	7.20
1883	8.29	8.46	8.64	9.01	8.47	7.07
1884	9.52	8.75	10.40	9.30	8.18	7.78
1885	9.48	9.00	11.82	10.52	8.01	8.22
1886	9.16	7.44	8.43	8.79	7.69	8.07
1887	8.04	7.55	11.52	9 35	7.85	7.32
1888	12.46	7.92	9.64	8.75	6.69	6.30
1889	8.95	7.88	8.55	8 81	7.81	6.74
1890	9.55	9.33	11.21	9.87	9.60	7.08
1891	8.01	7.65	9.41	11.60	9.34	8.56
1892	8.22	9.01	10.37	10.12	8.97	7.25
1893	8.56	8.30	9.17	9.74	8.17	7.48
1894	9.03	8.88	10.27	9.82	8.41	7.66

NTE LOS AÑOS 1880-1894

	Agosto	Setiembre	Octubre	Noviembre	Diciembre	TOTAL GENERAL
43	$ 391.051	$ 264.517	$ 231.412	$ 298.609	$ 592.723	$ 4:338.819
32	" 338.190	" 424.139	" 408.060	" 416.586	" 502.132	" 5:031.184
95	" 309.662	" 385.590	" 471.898	" 382.883	" 453.709	" 5:501.360
55	" 592.630	" 603.024	" 655.041	" 523.633	" 662.606	" 6:968.921
44	" 551.895	" 649.782	" 739.677	" 499 072	" 581.332	" 7:749.438
33	" 518.557	" 571.885	" 628.683	" 551.460	" 597.152	" 7:731.264
02	" 820.280	" 501.113	" 546.777	" 476.943	" 627.814	" 6:803.761
44	" 638.042	" 832.497	" 786.298	" 594 301	" 744.159	" 8:671.243
91	" 699 261	" 809.611	" 796.630	" 591.195	" 713.549	" 8.845.777
48	" 924.115	" 986.946	" 1:164.633	" 846.472	" 828.420	" 10:786.602
51	" 560.943	" 716.381	" 934.396	" 505.766	" 876.132	" 9:848.735
84	" 594.415	" 721.432	" 752.364	" 510.499	" 652.420	" 8:648.509
18	" 689.412	" 716.001	" 689.789	" 636.515	" 660.330	" 8:598.360
44	" 772.500	" 788.225	" 758.640	" 647.969	" 752.415	" 8:967.780
36	" 884.415	" 810.343	" 863.343	" 697.090	" 724.712	" 10:253.763

IDO AL TOTAL DEL RENDIMIENTO

	Agosto	Septiembre	Octubre	Noviembre	Diciembre	TOTAL GENERAL
	%	%	%	%	%	%
9	9.02	6.10	5.33	6.88	13.66	100
1	6.72	8.43	8 11	8.28	9.98	100
3	5.63	7.00	8.58	6.96	8.25	100
9	8.50	8.66	9.40	7.51	9.50	100
3	7.12	8.38	9.55	6.44	7.50	100
3	6.71	7.89	8 13	7.14	7.72	100
2	12.06	7.36	8.04	7.01	9.23	100
4	7.35	9.56	9.07	6.86	8.59	100
3	7.90	9.15	9.01	6.68	8.07	100
2	8.57	9.15	10.79	7.85	7.68	100
7	5.70	7.27	9.49	5.13	8.90	100
9	6.87	8.34	8 70	5.90	7.55	100
1	8.02	8.33	8.02	7.40	7.68	100
1	8 61	8.79	8.46	7.22	8.39	100
2	8.62	7.90	8.42	6.80	7.07	100

PRODUCTO DE LAS RENTAS DE ADUANA EN TODA LA REPÚBLICA

DURANTE EL AÑO 1894 POR LA ADUANA DE MONTEVIDEO Y RECEPTORÍAS DE LOS DEPARTAMENTOS

Año 1894

MESES	ADUANA de Montevideo	RECEPTORÍAS										TOTAL
		Paysandú	Independencia	El Salto	Cerro-Largo, Artigas etc.	Mercedes	La Colonia	Rivera	Maldonado (el puerto)	La Paloma	Santa Rosa	
Enero	$ 838.421	25.304	22.292	17.781	6.343	7.786	3.750	628	755	410	1.243	$ 924.716
Febrero	827.940	14.332	19.981	15.500	11 825	11.522	5.337	866	640	1.270	1.709	910.922
Marzo	949.920	18.366	35.673	16.576	13.440	8.186	4.761	1.159	349	1.192	3.446	1:053 068
Abril	904.934	32.387	20.540	21.439	8.829	10.812	3.234	506	254	855	3.602	1:007.392
Mayo	785.295	25.776	13.443	10.668	9.894	6.423	3.101	914	66	899	5.636	862.115
Junio	710.213	24.849	19.148	14.275	4.841	4.701	2.900	474	28	521	3.061	785.011
1.ER SEMESTRE	$ 5:016.723	141.014	131.077	96 239	55.175	49.430	23.083	4.547	2.092	5.147	18.697	$ 5:543.224
Julio	$ 671.514	24.590	4.734	12.676	2.821	8.915	3.524	955	26	185	696	$ 730.636
Agosto	819.418	17.464	23.119	14.280	4.785	1.358	2.457	364	39	768	363	8~4.415
Setiembre	769.279	10.710	6.702	12.164	4.535	1.375	3.190	814	22	649	903	810.343
Octubre	821.950	9 272	4.940	11.204	5.837	2.844	1.960	491	27	1.158	3.659	863.343
Noviembre	650.528	10.747	1.201	10.509	3.213	3.892	11.731	1.136	114	2.341	1.678	697.090
Diciembre	680.412	16.296	2.864	10.043	3.516	6.079	2.605	808	30	1.202	857	724.712
2.º SEMESTRE	$ 4:413.101	89.080	43.560	70.876	24.707	24.463	25.467	4.568	258	6.303	8.156	$ 4:710.539
En el año	$ 9:429.824	230.094	174.637	167.115	79 882	73.893	48.550	9.115	2.350	11.450	26.858	$ 10:253.763

Año 1894

MESES	ADUANA de Montevideo	RECEPTORÍAS										TOTAL
		Paysandú	Independencia	El Salto	Cerro Largo Artigas ete	Mercedes	La Colonia	Rivera	Maldonado (el puerto)	La Paloma	Santa Rosa	
	%	%	%	%	%	%	%	%	%	%	%	%
Enero.	8.89	11.00	12.76	10.64	7.95	10.54	7.72	6.89	32.13	3.58	4 63	9.03
Febrero	8.78	6.23	11.44	9.28	14.80	15.59	10.99	9.50	27.23	11.09	6.36	8.88
Marzo	10.07	7.98	20.43	9. 92	16.82	11.08	9.81	12.72	14.85	10.41	12.83	10.27
Abril	9.60	14.08	11.76	12 83	11.05	14.63	6.66	5.55	10.81	7.47	13.41	9.82
Mayo	8.33	11.20	7.70	6.38	12.39	8.69	6.39	10 03	2.81	7.84	20.99	8.41
Junio	7.53	10.80	10.96	8.54	6.06	6 36	5.97	5.20	1.19	4.55	11.41	7.66
Julio	7.12	10.69	2.71	7.59	3.53	12.06	7.26	10.48	1.11	1.62	2.59	7.12
Agosto	8.69	7.59	13.24	8.54	5.99	1.84	5.06	3.99	1.66	6.71	1.35	8.62
Setiembre . . .	8.16	4.65	3.84	7.28	5.68	1.86	6.57	8.93	0.93	5.67	3.36	7.90
Octubre . . .	8.72	4.03	2.83	6.70	7.31	3 85	4.04	5 39	1 15	10.11	13.63	8.42
Noviembre . . .	6.90	4.67	0.69	6.29	4.02	5.27	24.16	12.46	4.85	20.45	6.25	6.80
Diciembre . . .	7.21	7.08	1.64	6.01	4.40	8.23	5.37	8.86	1.28	10.50	3.19	7.07
Totales. .	100	100	100	100	100	100	100	100	100	100	100	100

CONTRIBUCIÓN INMOBILIARIA

RECAUDADA EN LA REPÚBLICA

Año 1889-90 á 1893-94

DEPARTAMENTOS	CUOTAS PAGADAS				
	1889-90	1890-91	1891-92	1892-93	1893-94
Montevideo	$ 774382	$ 859510	$ 884752	$ 838767	$ 883395
Paysandú	" 95784	" 92440	" 89316	" 98763	" 92192
Salto	" 82109	" 78239	" 77794	" 82580	" 79902
Soriano	" 68283	" 63343	" 63439	" 68103	" 65857
Tacuarembó	" 61129	" 55043	" 54859	" 53802	" 55082
Cerro Largo	" 49167	" 45948	" 47932	" 46353	" 47806
Canelones	" 66578	" 60467	" 63947	" 60760	" 64080
Durazno	" 68695	" 61944	" 60395	" 56279	" 80129
Florida	" 65826	" 61647	" 60102	" 58879	" 62908
Río Negro	" 57691	" 52901	" 62033	" 57390	" 59446
Artigas	" 53808	" 45125	" 47209	" 48902	" 49512
Colonia	" 51434	" 46397	" 45635	" 40879	" 49183
Minas	" 43535	" 41934	" 42192	" 43165	" 43601
Treinta y Tres	" 31762	" 30998	" 30444	" 29361	" 32114
Rocha	" 34374	" 31416	" 28791	" 31405	" 36739
San José	" 38397	" 34999	" 39889	" 38473	" 42541
Flores	" 39888	" 29967	" 32999	" 31979	" 33328
Rivera	" 23352	" 22426	" 21639	" 26115	" 24568
Maldonado	" 19409	" 18641	" 19400	" 18898	" 18941
TOTAL EN LA REPÚBLICA	$ 1725553	$ 1733385	$ 1772767	$ 1730853	$ 1820824
Montevideo	$ 774382	$ 859510	$ 884752	$ 838767	$ 883395
Departamentos	" 951171	" 873875	" 888015	" 892086	" 937429

Años de 1885 á 1894

DEPARTAMENTOS	1885	1886	1887	1888	1889	1890	1891	1892	1893	1894
Montevideo	399.405	439.099	431.373	533.905	806.090	830.043	650.814	623.220	561.233	$ 566.335
Paysandú	37.428	40.162	31.412	34.701	35.185	36.341	34.532	29.107	26.821	" 27.633
Rio Negro	11.950	13.530	17.596	12.390	14.299	17.751	14.629	12.450	12.391	" 13.038
Canelones	40.250	42.390	42.118	46.452	49.542	50.479	46.958	49.131	43.443	" 41.407
Salto	36.945	40.699	37.502	36.516	34.276	35.290	32.282	28.951	30.487	" 29.570
Artigas	7 055	8.328	7.689	7.760	7.085	8.173	6.581	6.313	6.253	" 7.391
Colonia	30.156	35.533	32.352	33.703	38.064	38.144	32.905	27.660	22.948	" 22.762
Soriano	27.120	30.137	28.888	29.020	28.252	27.361	24.800	21.256	21.547	" 21.815
San José	29.396	33.328	22.417	22.496	23.060	24.198	21.519	21.592	20.780	" 20.975
Maldonado	9.370	9.447	8.657	8.993	9.615	10.477	9.405	8.085	6.853	" 6.500
Rocha	11.699	11.468	11.330	10.815	12.914	14.154	13.005	10.307	9.930	" 10.102
Tacuarembó	16.280	16.590	17.605	16.878	19.738	21.776	17.896	15.970	14.634	" 15.005
Rivera	5.435	5.518	5.619	5.555	5.081	5.581	5.548	5.008	5.191	" 6.209
Durazno	23.121	24.705	23.717	23.318	24.414	24.045	19.779	17.073	14.224	" 14.644
Florida	16.748	19.108	15.648	15.080	18.266	17.829	17.781	14.367	14.113	" 13.949
Cerro-Largo	19.247	20.324	18.363	18.358	17.656	17.571	15.579	14.546	13.311	" 14.618
Minas	14.043	14.777	14.121	15.085	18.466	19.387	18.997	16.763	14.800	" 14.319
Treinta y Tres	6.679	8.353	7.884	7.876	8.165	10.369	8.605	8.539	7.299	" 7.332
Flores	..	..	9.878	9.633	9.950	10.974	9.810	8.801	8.485	" 8.301
TOTAL	742.327	813.496	783.179	888.543	1:180.118	1:219.943	1:001.405	939.139	854.743	$ 861.905

RECAPITULACION

En la Capital	399.405	439.099	431.373	533.905	806.090	830.043	650.814	623.220	561.233	$ 566.335
En los Departamentos	342.922	374.397	351.806	354.638	374.028	389.900	350 591	315.919	293.510	" 295.570
TOTAL	742.327	813.496	783.179	888.543	1:180.118	1:219.943	1:001.405	939.139	854.743	$ 861.905

PRODUCTO DEL EXPENDIO DE SELLOS

AÑOS 1889-90 Á 1893-94

DEPARTAMENTOS	1889-90	1890-91	1891-92	1892-93	1893-94
Montevideo	$ 352.535	$ 295.999	$ 234.562	$ 231.615	$ 244.665
Colonia	" 29.250	" 19.142	" 14.525	" 15 017	" 16.989
Paysandú	" 13.552	" 12.222	" 11.095	" 11.774	" 10.709
Salto	" 14.851	" 14.644	" 13.599	" 12.605	" 12.828
Soriano	" 12.307	" 10.463	" 10.988	" 10.261	" 11.045
Canelones	" 6.845	" 7.140	" 7.732	" 7.018	" 7.341
Río Negro	" 6.669	" 6.568	" 5.795	" 5.216	" 5.506
Durazno	" 5.410	" 5.157	" 5.260	" 5.181	" 4.394
San José	" 5.273	" 4.646	" 6.331	" 5.272	" 5.286
Cerro Largo	" 5.075	" 5.001	" 5.148	" 5.035	" 5.859
Rocha	" 4.232	" 4.225	" 3.391	" 3.492	" 4 151
Tacuarembó	" 5.674	" 4.592	" 4.972	" 4.903	" 4.814
Florida	" 5.225	" 5.392	" 4.379	" 4.562	" 5.105
Minas	" 5.064	" 5.360	" 5.268	" 5.928	" 5.321
Maldonado	" 3.692	" 3.048	" 2.843	" 3.042	" 2.904
Flores	" 2.703	" 2.769	" 2.452	" 2.701	" 2.556
Treinta y Tres	" 2.498	" 2.800	" 2.686	" 3.024	" 2.861
Artigas	" 2.510	" 2.692	" 2.794	" 2.999	" 3.811
Rivera	" 2.485	" 2.300	" 2.935	" 2.682	" 3.859
TOTALES	$ 485.850	$ 414.160	$ 346.755	$ 342.347	" 360.002

RESÙMEN

Capital	$ 352.535	$ 295.999	$ 234.562	$ 231.615	$ 244.663
Campaña	" 133.315	" 118.161	" 112.193	" 110.732	" 115.339
TOTALES	$ 485.850	$ 414.160	$ 346.755	$ 342.347	$ 360.002

RODUCTO DEL EXPENDIO DE TIMBRES

AÑOS 1889-90 Á 1893-94

EPARTAMENTOS	1889-90	1890-91	1891-92	1892-93	1893-94
ideo	$ 242.854	$ 167.282	$ 170.222	$ 166.050	$ 159.473
. . . . .	" 5.514	" 4.764	" 4.040	" 3.172	" 2.673
dú	" 6.535	" 5.892	" 5.651	" 5.235	" 4.810
. . . . .	" 9.625	" 7.424	" 7.638	" 6.624	" 6.065
. . . . .	" 5.548	" 4.610	" 4.290	" 3.771	" 3.673
ıes	" 3.066	" 2.897	" 3.226	" 2.760	" 2.631
gro.	" 2.277	" 1.645	" 1.767	" 1.476	" 1.597
o	" 2.558	" 2.623	" 2.321	" 2.240	" 1.970
é	" 3.455	" 3.413	" 3.551	" 3.424	" 2.870
ıargo	" 2.768	" 2.529	" 2.816	" 2.268	" 2.259
. . . . .	" 1.883	" 2.159	" 1.761	" 1.375	" 1.440
ımbó	" 3.840	" 4.588	" 2.873	" 2.080	" 2.125
. . . . .	" 2.727	" 2.416	" 2.183	" 2.067	" 1.678
. . . . .	" 2.141	" 2.324	" 2.202	" 1.862	" 1.849
ıdo.	" 1.016	" 749	" 909	" 925	" 860
. . . . .	" 1.503	" 1.336	" 1.294	" 1.159	" 1.003
y Tres	" 1.382	" 1.316	" 1.196	" 1.223	" 988
. . . . .	" 1.106	" 1.477	" 1.737	" 1.381	" 1.709
. . . . .	" 1.260	" 1.438	" 1.469	" 1.071	" 1.353
TOTALES. . . .	$ 301.058	$ 220.882	$ 221.146	$ 210.163	$ 201 026

RESUMEN

. . . . .	$ 242 854	$ 167.282	$ 170.222	$ 166.050	$ 159.473
a	" 58.204	" 53.600	" 50.924	" 44.113	" 41.553
TOTALES. . . .	$ 301.058	$ 220.882	$ 221.146	$ 210.163	$ 201.026

IMPUESTO DE FABRICACIÓN NACIONAL

Años 1893-94

CLASIFICACIÓN	Cantidad de Fábricas	IMPUESTO LIQUIDADO			Impuesto recaudado	Saldos que pasan al ejercicio 1894-95
		Cajas	Litros	Importe		
Montevideo . . . de fósforos . . .	6	33:055.200	..	$ 165.276 00	$ 165.276 00	..
" alcohol . . .	3	..	1:363.198 50	" 179.942 20	" 162.984 48	$ 16.957 72
" cerveza . . .	5	..	1:532.124 75	" 57.963 73	" 46.139 34	" 11.824 39
Paysandú . . . . " " . . .	2	..	17.234	" 517 02	" 515 75	" 1 27
Colonia . . . . . " " . . .	..	..	..	..	..	..
Salto . . . . . " " . . .	..	..	..	..	..	..
Río Negro . . . . " " . . .	1	..	532	" 15 96	" 15 65	0.31
				$ 403.714 91	$ 374.931 22	$ 28.783 69
Recaudado por corresponder á liquidación del año 1892-93					" 34.780 29	
				$ 403.714 91	$ 409.711 51	$ 28.783 69

RESÚMEN

Capital	$ 409.180 11
Campaña	" 531 40
	$ 409.711 51

Pabellon del señor don Guillermo Meikle

Pabellon del señor don Miguel Lanús

THE NEW YORK
PUBLIC LIBRARY.

ASTOR, LENOX AND
TILDEN FOUNDATIONS.

CAPÍTULO VIII

Riqueza Pública

Bienes y Capitales declarados
ujetos y libres de impuesto inmobiliario — Ganadería — Faena
de los Saladeros — Consumo de carne en Montevideo —
Trasmisiones de dominio en bienes raíces é Hipotecas

FAENA DE LOS SALADEROS

DEMOSTRACIÓN GRÁFICA REPRESENTANDO EL NÚMERO DE ANIMALES VACUNOS MUERTOS EN LOS SALADEROS DE LA REPÚBLICA ORIENTAL DEL URUGUAY Y REPÚBLICA ARGENTINA, PARA LA EXPLOTACIÓN DE CARNE Y CUEROS SALADOS.

AÑOS 1881 Á 1894

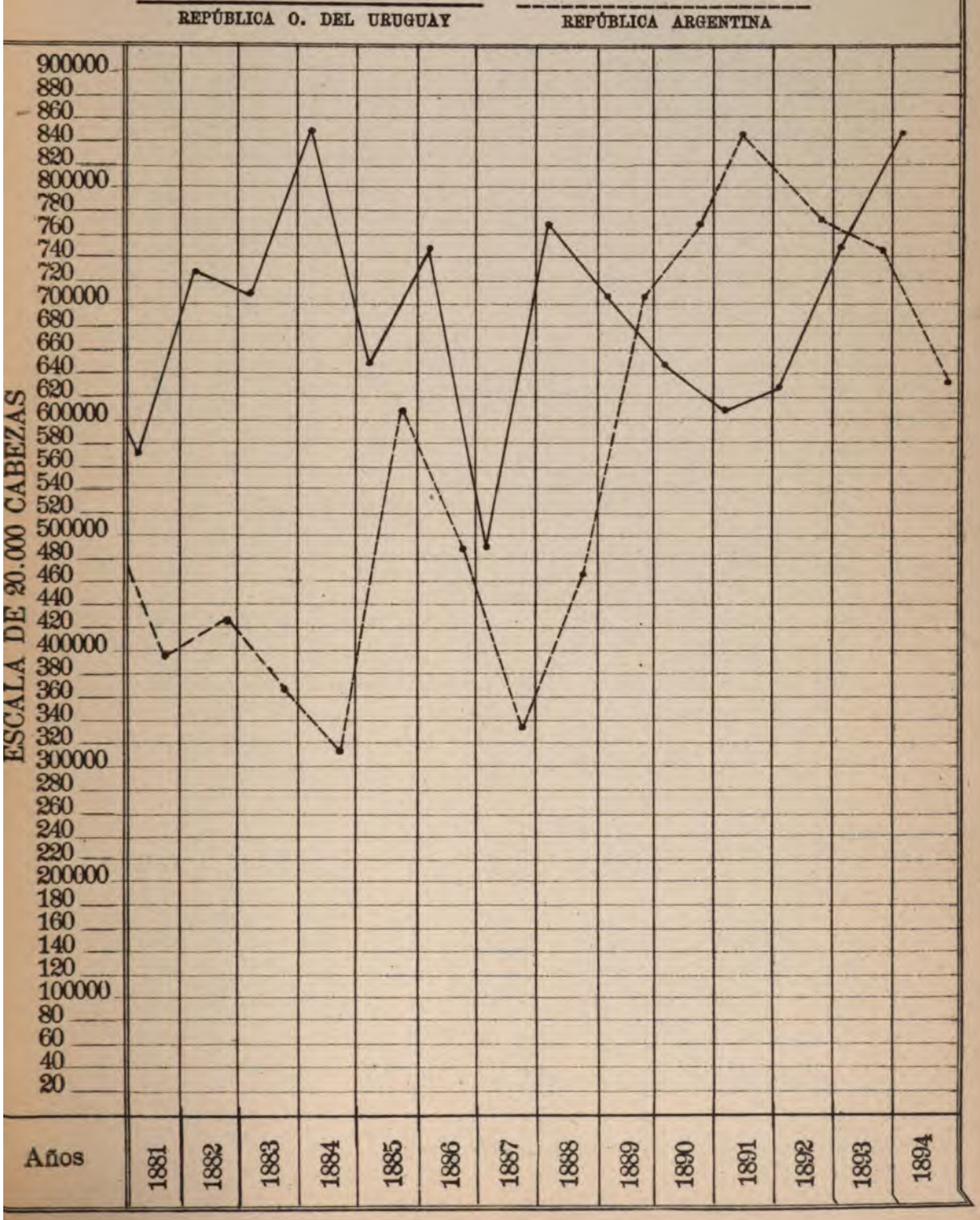

THE NEW YORK
PUBLIC LIBRARY.
ASTOR, LENOX AND
TILDEN FOUNDATIONS.

CAPÍTULO VIII

Riqueza Pública

BIENES Y CAPITALES DECLARADOS SUJETOS Y LIBRES DE IMPUESTO INMOBILIARIO—GANADERÍA— FAENA DE LOS SALADEROS— CONSUMO DE CARNE EN MONTEVIDEO — TRASMISIONES DE DOMINIO EN BIENES RAÍCES É HIPOTECAS

I

NÚMERO DE PROPIEDADES, EXTENSIÓN, CAPITALES Y NACIONALIDAD DE LOS CONTRIBUYENTES, CONFORME Á LOS DATOS SUMINISTRADOS POR LA DIRECCIÓN GENERAL DE IMPUESTOS DIRECTOS—AÑO 1894.

DEPARTAMENTO DE MONTEVIDEO

Exentas del impuesto	Propiedades libres del impuesto	BIENES DECLARADOS	Sujetas al impuesto — Extensión superficial	Sujetas al impuesto — Capitales	Libres del impuesto — Extensión superficial	Libres del impuesto — Capitales
		FINCAS BAJAS				
69	197	Extensión edificada. . . hect	238,0608	$ 63:057.658	0,8108	$ 88.000
		" sin edificar. . "	525,0791		6,5671	
		FINCAS ALTAS				
41	1	Extensión edificada. . . "	59,9888	42:728,132	0,0187	18.000
		" sin edificar. . "	30,5254		0,0276	
	..	Edificios rurales de material	..	..	..	..
	..	" " " adobe . "	..	..	..	..
68	473	Terrenos sin edificar . . "	1.171,1181	11:078.453	45,3593	166.785
	..	Tierras cultivadas . . . "	33.421,7063	10:516.226	83,4296	39.580
	..	" sin cultivar. . . "	3.114,7545	1:018.732	12,2472	9.000
	..	Campos de pastoreo. . . "	..	..	..	..
	..	Tierras en que se cultivan cereales. . . . . "	..	..	..	..
12	..	Saladeros. . . . . "	782,0780	788.800	..	..
		TOTALES.		$ 129:188.001		$ 321.365

NACIONALIDAD	Sujetos al impuesto		Libres del impuesto	
	Número de contribuyentes	Capitales	Número de contribuyentes	Capitales
Orientales	6.425	$ 61:375.652	303	$ 186.(
Argentinos	182	3:399 718	2	[illegible]
Brasileros	49	753.175	3	1.[illegible]
Italianos	4.717	26:903 006	278	86.[illegible]
Españoles	2.155	16:350.458	105	36.[illegible]
Franceses	1.204	11:508 346	24	7.[illegible]
Ingleses	173	5:470 561	7	2.[illegible]
Alemanes	110	1:776.670	2	[illegible]
Suizos	65	560.395	1	[illegible]
Portugueses	56	459.220	..	..
Belgas	1	14.000	..	..
Holandeses	1	6.000	..	..
Sueco-Noruegos	3	14.400	..	..
Austro-Húngaros	12	39.600	1	[illegible]0
Norte Americanos	5	539.400	..	..
Peruanos	1	2.000	..	..
Otras nacionalidades	4	15.400	..	..
TOTALES	15 163	$ 129:188.001	726	$ 321.3[illegible]

DEPARTAMENTO DE CANELONES

Libres del impuesto	BIENES DECLARADOS	Sujetos al impuesto — Extensión superficial	Sujetos al impuesto — Capitales	Libres del impuesto — Extensión superficial	Libres del impuesto — Capitales
	FINCAS BAJAS				
357	Extensión edificada. . . hect.	31,8771	$ 1:983.720	2,6873	$ 135.724
	" sin edificar . . "	214,8574		42,5666	
	FINCAS ALTAS				
	Extensión edificada. . . "	0,2891	42.623	..	..
..	" sin edificar . . "	1,2676		..	
707	Edificios rurales de material "	..	..	6,5962	422.504
3151	" " " adobe . "	..	..	28,8629	154.390
22	Terrenos sin edificar. . . "	97,5594	62.562	42,8163	19.880
..	Tierras cultivadas . . "	2,340,7649	140.066	745,1647	22.613
..	" sin cultivar. . . "	662,2485	48.891	21,9902	1.401
..	Campos de pastoreo . . "	233,676,8491	4:005.828	2.835,9070	58.903
..	Tierras en que se cultivan cereales. . . . . "	143,989,5109	2:940.627	4.581,8323	101.659
	TOTALES.		$ 9:224.517		$ 916.474

NACIONALIDAD	Sujetos al impuesto — Número de contribuyentes	Sujetos al impuesto — Capitales	Libres del impuesto — Número de contribuyentes	Libres del impuesto — Capitales
s.	2.119	$ 4:978.202	957	$ 460.141
os	13	93.296	7	2.005
s.	9	20.914	..	..
. . . . .	871	1:314 126	498	231.948
s.	1.087	2:349.111	276	214.480
s.	159	356.042	67	5.200
. . . . .	15	19.442	4	700
s.	10	14.536	..	..
. . . . .	5	16.947	..	..
ses	12	38.181	..	..
. . . . .	5	6.704	..	..
ruegos	2	2.865	..	..
úngaros.	4	9.950	..	..
ericanos	1	4 215	1	2.000
cionalidades	..	..	..	..
TOTALES.	4.310	$ 9:224.5.7	1.810	$ 916.474

Ganados

mero de cabezas de ganado de toda especie (libres de impuesto) conforme á las iones hechas por los propietarios al abonar la Contribución Inmobiliaria.

. . . . .	cabezas	41.369	Ovino	cabezas	64 913
y caballar . . .	"	7.698	Cabrío.	"	351
. . . . .	"	398	Porcino	"	5.223

DEPARTAMENTO DE SAN JOSÈ

Propiedades sujetas al impuesto	Propiedades libres del impuesto	BIENES DECLARADOS	Sujetos al impuesto		Libres del impuesto	
			Extensión superficial	Capitales	Extensión superficial	Capitales
		FINCAS BAJAS				
1148	228	Extensión edificada . . . hect.	13,2564	$ 1:505,095	0,8212	$ 89,643
		sin edificar . .	84,4855		14,9975	
		FINCAS ALTAS				
6	..	Extensión edificada . .	0,1403	28,900	..	..
		sin edificar . .	0,4991		..	
..	398	Edificios rurales de material	..	..	4,9692	395,915
..	672	adobe .	.	..	3,3523	64,570
200	96	Terrenos sin edificar . .	39,4068	42,982	20,7426	13,65
..	..	Tierras cultivadas . . .	406,9904	86,323	34,7134	3,95
..	..	sin cultivar. . .	5,9040	6,000	..	..
..	..	Campos de pastoreo . .	389,244,0411	3:647,543	3:326,8599	30,09
..	..	Tierras en que se cultivan cereales	59,390,6042	536,230	8,867,8365	79,92
		TOTALES. . . .		$ 5:853,073		$ 617,75

NACIONALIDAD	Sujetos al impuesto		Libres del impuesto	
	Número de contribuyentes	Capitales	Número de contribuyentes	Capitales
Orientales	735	$ 3:795,812	771	$ 396,373
Argentinos	13	48,770	5	22,143
Brasileros	2	8,950	..	.
Italianos	155	282,714	124	39,304
Españoles	222	1:227,799	311	117,795
Franceses	81	403,606	56	35,572
Ingleses	5	55,273	1	6,042
Alemanes	2	19,768	2	209
Suizos	4	7,133	2	320
Paraguayos	1	3,248	..	..
TOTALES.	1,240	$ 5:853,073	1,272	617,757

Ganados

Número de cabezas de ganado de toda especie (libres de impuesto) conforme á las declaraciones hechas por los propietarios al abonar la Contribución Inmobiliaria.

Vacuno . . . . . cabezas	84,125	Ovino. . . . . cabezas	397,998
Yeguarizo y caballar. . . .	7,790	Cabrío	61
Mular	203	Porcino	2,304

DEPARTAMENTO DE LA COLONIA

Propiedades sujetas al impuesto	Propiedades libres del impuesto	BIENES DECLARADOS	Sujetos al impuesto		Libres del impuesto	
			Extensión superficial	Capitales	Extensión superficial	Capitales
		FINCAS BAJAS				
983	256	Extensión edificada. . . hect.	21,4917	$ 1:727,553	11,1519	$ 74.871
		" sin edificar. . "	121,6405		25,8003	
		FINCAS ALTAS				
39	..	Extensión edificada. . . "	0,7242	58,394	..	..
		" sin edificar. . "	1,6891		..	
		—				
..	1.153	Edificios rurales de material "	..	..	13,5705	1:019.988
..	632	" " " adobe . "	..	..	4,5770	50.437
394	97	Terrenos sin edificar . . "	146,8885	160.809	17,8333	14.270
..	..	Tierras cultivadas . . . "	603,3043	42.967	65,2904	2.461
..	..	" sin cultivar. . . "	208,5611	7.820	..	..
..	..	Campos de pastoreo . . "	434.732,2423	4:141.675	4:251,5058	38.633
..	..	Tierras que se cultivan cereales . . . . . "	79.813,1185	748.445	9:327,1553	86.558
		TOTALES.		$ 6:887.657		$ 1:286.718

NACIONALIDAD	Sujetos al impuesto		Libres del impuesto	
	Número de contribuyentes	Capitales	Número de contribuyentes	Capitales
Orientales.	944	$ 2:902.967	1.032	$ 346.165
Argentinos	58	190.333	120	30 024
Brasileros	3	37.352	11	3.250
Italianos	545	781.661	548	238.677
Españoles.	390	1:110.796	358	187.823
Franceses	164	399.726	230	97.234
Ingleses	45	846.109	44	214.358
Alemanes.	51	275.677	67	90.945
Suizos	124	192.503	163	56.919
Portugueses	6	46.749	9	4.300
Austro-Húngaros	25	39.266	15	2.023
Norte-Americanos	9	64.518	3	9.000
TOTALES.	2.364	$ 6:887.657	2.600	$ 1:286.718

Ganados

Número de cabezas de ganado de toda especie (libres de impuesto) conforme á las declaraciones hechas por los propietarios al abonar la Contribución Inmobiliaria.

Vacuno.	cabezas	110.678	Ovino	cabezas	714.882
Yeguarizo y caballar	"	18.686	Cabrío	"	162
Mular	"	552	Porcino.	"	1.722

DEPARTAMENTO DE SORIANO

Propiedades sujetas al impuesto	Propiedades libres del impuesto	BIENES DECLARADOS	Sujetos al impuesto — Extensión superficial	Sujetos al impuesto — Capitales	Libres del impuesto — Extensión superficial	Libres del impuesto — Capitales
		FINCAS BAJAS				
1.264	255	Extensión edificada . . hect.	16,8014	$ 1:963,878	1,0145	$ 72.408
		" sin edificar . . "	187,4510		20,4462	
		FINCAS ALTAS				
13	..	Extensión edificada . . "	0,2854	71.500	..	..
		" sin edificar . . "	1,0987		..	
..	484	Edificios rurales de material "	..	..	5,7405	431.060
..	121	" " " adobe . "	..	..	0,3556	26.170
178	55	Terrenos sin edificar . . "	33,4881	43.657	11,4756	7.434
.	..	Tierras cultivadas . . . "	5,784,4256	155,096	739,3494	19.641
..	..	" sin cultivar . . "	2.293,9963	33.264	15,6524	1.000
..	..	Campos de pastoreo . . "	801.350,0725	7:283,928	1.030,1067	9.080
..	..	Tierras en que se cultivan cereales . . . . . "	3.396,9055	33.949	94,8360	1.059
		TOTALES.		$ 9:585,272		$ 567.832

NACIONALIDAD	Sujetos al impuesto — Número de contribuyentes	Sujetos al impuesto — Capitales	Libres del impuesto — Número de contribuyentes	Libres del impuesto — Capitales
Orientales	978	$ 5:849,720	283	$ 259.606
Argentinos	33	282,964	23	13.896
Brasileros	1	3.600	2	6.100
Italianos	292	745.646	106	62.896
Españoles	236	1:332,853	70	57.214
Franceses	96	664.401	9	39.400
Ingleses	31	618.732	8	90.494
Alemanes	22	423.250	4	15.400
Suizos	9	110.169	4	17.000
Portugueses	6	25.278	4	5.326
Sueco-Noruegos	..	..	..	..
Paraguayos	2	28.626	1	500
Otras nacionalidades	..	..	..	..
TOTALES.	1.706	$ 9:585.272	514	$ 567.832

Ganados

Número de cabezas de ganado de toda especie (libres de impuesto) conforme á las declaraciones hechas por los propietarios al abonar la Contribución Inmobiliaria.

Vacuno	cabezas	181.778	Ovino	cabezas	1:208.284
Yeguarizo y caballar . .	"	19.640	Cabrío	"	38
Mular	"	690	Porcino	"	416

DEPARTAMENTO DE RÍO NEGRO

al impuesto	Propiedades libres del impuesto	BIENES DECLARADOS	Sujetos al impuesto: Extensión superficial	Sujetos al impuesto: Capitales	Libres del impuesto: Extensión superficial	Libres del impuesto: Capitales
		FINCAS BAJAS				
348	58	Extensión edificada. . . hect.	8,3777	$ 537.409	0,2156	$ 15.110
		" sin edificar . . "	33,2684		4,4724	
		FINCAS ALTAS				
		Extensión edificada. . . "	..		..	
	..	" sin edificar . . "	..	..	..	..
		—				
	235	Edificios rurales de material "	..	..	4,9501	403.160
	209	" " " adobe . "	..	..	2.0789	51.275
296	53	Terrenos sin edificar . . "	101.3767	49.812	15,5816	8.924
	..	Tierras cultivadas . . . "	1671,4600	81.902	102,1011	5.928
	..	" sin cultivar. . . "	160,8669	4.318	..	..
	..	Campos de pastoreo . . "	904:437,0334	7:572.651	383,3285	3.072
	..	Tierras en que se cultivan cereales. . . . . "	110,0000	880	..	..
2	..	Saladeros. . . . . "	0,3950	561.500	..	..
		TOTALES.		$ 8:808.472		$ 487.469

NACIONALIDAD	Sujetos al impuesto: Número de contribuyentes	Sujetos al impuesto: Capitales	Libres del impuesto: Número de contribuyentes	Libres del impuesto: Capitales
ientales.	237	$ 2:891.683	120	$ 164.791
gentinos	78	810.245	65	54.000
asileros	94	764.555	33	10.200
lianos	68	38.110	6	4.060
pañoles.	107	1:048.169	39	77.167
anceses	61	257.617	20	35.447
gleses	44	2:074.214	24	109.649
emanes	29	861.493	17	32.155
ras nacionalidades	14	62.386	..	..
TOTALES.	732	$ 8:808.472	324	$ 487.469

Ganados

Número de cabezas de ganado de toda especie (libres de impuesto) conforme á las declaraciones hechas por los propietarios al abonar la Contribución Inmobiliaria.

acuno	cabezas	418 434	Ovino	cabezas	885.862
aguarizo y caballar . . .	"	20.302	Cabrío	"	247
ular	"	689	Porcino	"	367

DEPARTAMENTO DE PAYSANDÚ

Propiedades sujetas al impuesto	Propiedades libres del impuesto	BIENES DECLARADOS	Sujetos al impuesto: Extensión superficial	Sujetos al impuesto: Capitales	Libres del impuesto: Extensión superficial	Libres del impuesto: Capitales
		FINCAS BAJAS				
1.719	208	Extensión edificada . . hect.	26,4952	$ 2:912.626	0,6733	$ 55.829
		" sin edificar . . "	150,5745		31,5115	
		FINCAS ALTAS				
		Extensión edificada. . . "	1,2494		..	
36	..	" sin edificar. . "	2,3613	219.140	..	..
..	447	Edificios rurales de material "	..	..	7,1409	582.650
..	267	" " " adobe . "	..	..	2,9400	69.870
497	114	Terrenos sin edificar . . "	224,9598	183.815	38,7254	23.595
..	..	Tierras cultivadas . . . "	9:378,7318	98.133	1226,3791	12.920
..	..	" sin cultivar . . "	2:391,0317	35.732	..	..
..	..	Campos de pastoreo . . "	1:227,627,7255	10:186.991	454,3836	3.572
..	..	Tierras en que se cultivan cereales. . . . . "	250,0000	2.750	..	..
2	..	Saladeros. . . . . "	19,1700	130.000	..	..
		TOTALES.		$ 13:769.187		748.436

NACIONALIDAD	Sujetos al impuesto: Número de contribuyentes	Sujetos al impuesto: Capitales	Libres del impuesto: Número de contribuyentes	Libres del impuesto: Capitales
Orientales	633	$ 4:252.246	130	$ 236.859
Argentinos	77	586.138	23	32.820
Brasileros	186	3:712.252	117	253.100
Italianos	673	1:333.224	150	48.776
Españoles.	176	1.761.935	44	104.915
Franceses.	135	606.065	13	17.300
Ingleses	42	1:341.595	9	43.750
Alemanes	14	20.192	4	914
Suizos	24	39.450	4	1.002
Portugueses	4	27.130	3	8.600
Austro-Húngaros	1	600	1	200
Dinamarqueses	1	200	..	..
Norte-Americanos	1	61.420	..	..
Chilenos	2	26.700	1	200
TOTALES.	1.969	$ 13:769.187	499	$ 748.436

Ganados

Número de cabezas de ganado de toda especie (libres de impuesto) conforme á las declaraciones hechas por los propietarios al abonar la Contribución Inmobiliaria.

Vacuno	cabezas 524 632	Ovino.	cabezas 668.250
Yeguarizo y caballar. . . .	" 33.525	Cabrio	" 527
Mular.	" 955	Porcino	" 733

DEPARTAMENTO DEL SALTO

Propiedades sujetas al impuesto	Propiedades libres del impuesto	BIENES DECLARADOS	Sujetos al impuesto: Extensión superficial	Sujetos al impuesto: Capitales	Libres del impuesto: Extensión superficial	Libres del impuesto: Capitales
		FINCAS BAJAS				
1339	155	Extensión edificada . . . hect.	23,0523	$ 2:700.365	0,6290	$ 43.117
		" sin edificar . . "	182,6750		14,4848	
		FINCAS ALTAS				
14	..	Extensión edificada . . . "	0,9980	140.289	..	..
		" sin edificar . . "	0,4303		..	
..	264	Edificios rurales de material "	..	..	13,8545	246.836
..	131	" " " adobe . "	..	..	8,7500	27.700
186	63	Terrenos sin edificar. . . "	31,9580	90.556	12,6023	9.850
..	..	Tierras cultivadas . . . "	4382,9774	208.361	308,8577	8.993
..	..	" sin cultivar . . . "	232,0264	14.679	..	..
..	..	Campos de pastoreo. . . "	1:252.002,6170	9:003.095	1565,4500	10.958
..	..	Tierras en que se cultivan cereales . . . . . "	67,3819	8.856	..	..
1	..	Saladeros . . . . . "	24,1650	40.000	..	..
		TOTALES. . . .		$ 12:207.201		$ 347.454

NACIONALIDAD	Sujetos al impuesto: Número de contribuyentes	Sujetos al impuesto: Capitales	Libres del impuesto: Número de contribuyentes	Libres del impuesto: Capitales
Orientales.	532	$ 3:398.845	166	$ 95.856
Argentinos	58	214.821	34	15.957
Brasileros	363	5:352 218	164	144.451
Italianos	366	865.625	81	28.546
Españoles.	263	903.390	57	26.109
Franceses	82	730.365	37	22.200
Ingleses	26	214.450	18	9.125
Alemanes	6	49.523	2	700
Suizos	7	23.954	3	1.200
Portugueses	25	431.375	1	500
Austro-Húngaros	1	1.500	..	..
Chilenos	2	4.950	1	250
Paraguayos	2	3.955	1	400
Otras nacionalidades	9	12.831	5	2.160
TOTALES.	1.742	$ 12:207.201	570	$ 347.454

Ganados

Número de cabezas de ganado de toda especie (libres de impuesto) conforme á las declaraciones hechas por los propietarios al abonar la Contribución Inmobiliaria.

Vacuno	cabezas	603.365	Ovino	cabezas	581.979
Yeguarizo y caballar . . .	"	30.839	Cabrío.	"	228
Mular	"	972	Porcino	"	445

DEPARTAMENTO DE ARTIGAS

Propiedades libres del impuesto		BIENES DECLARADOS	Sujetos al impuesto		Libres del impues	
			Extensión Superficial	Capitales	Extensión superficial	Capit
		FINCAS BAJAS				
5	181	Extensión edificada . . hect.	3,0516	$ 258.165	0,4932	$
		" sin edificar. . "	135,8369		19,3253	
		FINCAS ALTAS				
1	..	Extensión edificada . . "	0,0320	5.000	..	..
		" sin edificar. . "	..		..	
..	176	Edificios rurales de material "	..	..	11.1295	1
..	269	" " " adobe . "	..	..	10,6133	
18	10	Terrenos sin edificar . . "	3,2996	2.120	10,6537	
..	..	Tierras cultivadas . . . "	1.435,3047	26.119	835,9754	
..	..	" sin cultivar . . "	127,5091	1.253	..	..
..	..	Campos de pastoreo . . "	1:017.406,8081	7:121.452	..	..
..	..	Tierras en que se cultivan cereales . . . . . "	49,8.44	2.000	2,5900	
		TOTALES.		$ 7:416.109		$ 3

NACIONALIDAD	Sujetos al impuesto		Libres del impu	
	Número de contribuyentes	Capitales	Número de contribuyentes	Ca
Orientales.	179	$ 1:571.090	62	$
Argentinos.	10	10.545	13	
Brasileros	393	4:745.043	164	
Italianos	44	129.498	43	
Españoles	86	528.482	42	
Franceses	13	133.145	8	
Ingleses	5	82.104	5	
Alemanes	5	41.374	6	
Suizos	3	43.820	8	
Portugueses	10	58.697	..	
Paraguayos	..	..	1	
Otras nacionalidades	5	72.311	1	
TOTALES.	752	$ 7:416.109	353	

Ganados

Número de cabezas de ganado de toda especie (libres de impuesto as declaraciones hechas por los propietarios al abonar la Contribución I

Vacuno	cabezas	402.439	Ovino		
Yeguarizo y caballar . . .	"	43.572	Cabrío		
Mular	"	2.088	Porcino.		

DEPARTAMENTO DE RIVERA

Propiedades sujetas al impuesto	Propiedades libres del impuesto	BIENES DECLARADOS	Sujetos al impuesto: Extensión superficial	Sujetos al impuesto: Capitales	Libres del impuesto: Extensión superficial	Libres del impuesto: Capitales
		FINCAS BAJAS				
172	30	Extensión edificada. . . hect.	2,0934	$ 170.666	0,1432	$ 5.260
		" sin edificar . . "	18,2108		2,3266	
		FINCAS ALTAS				
..	..	Extensión edificada. . . "	..	..	..	..
		" sin edificar . . "	..		..	
..	60	Edificios rurales de material "	..	..	9130	63.630
..	374	" " " adobe . "	..	..	2,2476	104.730
..	..	Terrenos sin edificar . . "	..	..	..	..
..	..	Tierras cultivadas . . . "	..	..	35,0000	175
..	..	" sin cultivar. . . "	..	..	..	..
..	..	Campos de pastoreo . . "	642.312,5:38	3:211.562	1.743,0000	8.730
..	..	Tierras en que se cultivan cereales . . . . . "	..	..	..	..
		TOTALES.		$ 3:382.228		$ 182.525

NACIONALIDAD	Sujetos al impuesto: Número de contribuyentes	Sujetos al impuesto: Capitales	Libres del impuesto: Número de contribuyentes	Libres del impuesto: Capitales
Orientales	141	$ 359.896	19	$ 20.920
Argentinos	4	6.125	12	12.800
Brasileros	543	2:678.374	100	112.605
Italianos	21	70.798	5	12 000
Españoles.	53	237.810	18	13.400
Franceses	8	24.185	8	3.400
Ingleses	1	900	2	1.800
Portugueses	2	3.590	5	5.600
Otras nacionalidades	1	550	..	..
TOTALES.	774	$ 3:382.228	169	$ 182.525

Ganados

Número de cabezas de ganado de toda especie (libres de impuesto) conforme á las declaraciones hechas por los propietarios al abonar la Contribución Inmobiliaria.

Vacuno	cabezas	88.803	Ovino	cabezas	168.397
Yeguarizo y caballar . . .	"	11.602	Cabrío	"	124
Mular	"	630	Porcino	"	610

DEPARTAMENTO DE CERRO LARGO

Propiedades sujetas al impuesto	Propiedades libres del impuesto	BIENES DECLARADOS	Sujetos al impuesto		Libres del impuesto	
			Extensión superficial	Capitales	Extensión superficial	Capitales
		FINCAS BAJAS				
662	299	Extensión edificada. . . hect.	10,1996	$ 731.884	1,3753	$ 53.300
		" sin edificar . . "	62,2280		21,7486	
		FINCAS ALTAS				
10	..	Extensión edificada. . . "	0,4089	37.200	..	..
		" sin edificar . . "	3,6814		..	
..	488	Edificios rurales de material "	..	..	5,3711	602.300
..	913	" " " adobe . "	..	..	5,1279	103.880
61	48	Terrenos sin edificar . . "	19,9695	10.311	9,1823	4.082
..	..	Tierras cultivadas . . . "	8,688,0000	74.259	4590,2076	30.142
..	..	" sin cultivar. . . "	788,0000	4.385	..	..
..	..	Campos de pastoreo . . "	1:266,784.0876	6:333.913	9691,0000	48.445
..	..	Tierras en que se cultivan cereales. . . . . "	..	..	..	..
..	..	Otros bienes. . . . . "	..	..	..	117.605
		TOTALES.		$ 7:191.952		$ 959.754

NACIONALIDAD	Sujetos al impuesto		Libres del impuesto	
	Número de contribuyentes	Capitales	Número de contribuyentes	Capitales
Orientales	688	$ 2:143.786	549	$ 359.654
Argentinos	2	1.540	3	545
Brasileros.	639	4:128.385	272	458.730
Italianos	10	73.965	37	21.030
Españoles	236	721.296	86	91.095
Franceses.	26	90.885	3	22.000
Ingleses	1	575	2	400
Alemanes.	6	10.000	2	1.280
Suizos	6	13.490	2	900
Portugueses	5	7.440	6	2.685
Sueco-Noruegos	..	..	1	250
Norte-Americanos	1	500	..	..
Paraguayos	..	..	5	1.000
TOTALES.	1.650	$ 7:191.952	968	$ 959.754

Ganados

Número de cabezas de ganado de toda especie (libres de impuesto) conforme á las declaraciones hechas por los propietarios al abonar la Contribución Inmobiliaria.

Vacuno	cabezas	605.846	Ovino	cabezas	537.415
Yeguarizo y caballar. . .	"	29.783	Cabrio	"	28
Mular	"	299	Porcino	"	2.152

DEPARTAMENTO DE TREINTA Y TRES

Propiedades libres del impuesto	Propiedades sujetas al impuesto	BIENES DECLARADOS	Sujetos al impuesto — Extensión superficial	Sujetos al impuesto — Capitales	Libres del impuesto — Extensión superficial	Libres del impuesto — Capitales
		FINCAS BAJAS				
66	203	Extensión edificada . . hect.	2.2356	$ 268.067	0,2691	$ 12.178
		" sin edificar . . "	21,0425		4,0850	
		FINCAS ALTAS				
..	3	Extensión edificada . . "	0,0690	21.353	..	..
		" sin edificar. . "	0,9690		..	
273	-	Edificios rurales de material "	..	..	2,4387	281 805
868	-	" " " adobe . "	..	..	4,2861	65 472
24	43	Terrenos sin edificar . . "	66.4925	8 320	5 3453	3 225
..	-	Tierras cultivadas . . . "	659.1837	8 414	516,3014	2.636
..	-	" sin cultivar. . . "	915.7624	5.518	..	..
..	-	Campos de pastoreo. . . "	879.775,4482	4:391.260	11:032,0461	55.193
..	-	Tierras en que se cultivan cereales. . . . . "	75,2638	380	..	..
		TOTALES . . .		$ 4:698.312		$ 420.509

NACIONALIDAD	Sujetos al impuesto — Número de contribuyentes	Sujetos al impuesto — Capitales	Libres del impuesto — Número de contribuyentes	Libres del impuesto — Capitales
entales.	833	$ 3:170 257	295	$ 270.074
rentinos	2	15 800	2	140
sileros	165	962.432	162	84.454
lianos	19	22 596	2	7.066
pañoles.	111	310.434	14	46.147
anceses.	16	76.688	11	10.836
gleses	3	105.100	3	550
emanes	..	..	2	425
rtugueses	2	4.820	2	317
as nacionalidades	1	185	1	500
TOTALES	1152	$ 4:698.312	494	$ 420.509

Ganados

Número de cabezas de ganado de toda especie (libres de impuesto) conforme á las declaraciones hechas por los propietarios al abonar la Contribución Inmobiliaria.

acuno	cabezas	347.360	Ovino	cabezas	506.942
eguarizo y caballar. . . .	"	19 452	Cabrio	"	397
ular	"	184	Porcino	"	1.582

DEPARTAMENTO DE ROCHA

Propiedades sujetas al impuesto	Propiedades libres del impuesto	BIENES DECLARADOS		Sujetos al impuesto: Extensión Superficial	Sujetos al impuesto: Capitales	Libres del impuesto: Extensión superficial	Libres del impuesto: Capitales
		FINCAS BAJAS					
703	223	Extensión edificada . .	hect.	10,6645	$ 722.455	1,0653	$ 43.57 -2
		" sin edificar. .	"	62,5724		21,0508	
		FINCAS ALTAS					
10	..	Extensión edificada . .	"	0,2208	16.400	..	..
		" sin edificar. .	"	0,9156		..	
..	422	Edificios rurales de material	"	..	..	4.1405	159.89
..	863	" " " adobe .	"	..	..	4,3170	43.79
568	75	Terrenos sin edificar . .	"	58,8330	38.491	9,0108	5.80
..	..	Tierras cultivadas . . .	"	6.550,3433	55.380	270,7242	2.65
..	..	" sin cultivar . .	"	..	..	..	..
..	..	Campos de pastoreo . .	"	910.449,8926	4:552.246	15.395,4758	76.97
..	..	Tierras en que se cultivan cereales	"	..	.	..	..
		TOTALES.			$ 5:384.972		$ 332.69

NACIONALIDAD	Sujetos al impuesto: Número de contribuyentes	Sujetos al impuesto: Capitales	Libres del impuesto: Número de contribuyentes	Libres del impuesto: Capitales
Orientales.	1.104	$ 3:468.256	1 072	$ 237.229
Argentinos.	4	17.852	6	5.600
Brasileros	154	1:389.873	138	50.277
Italianos	65	145.771	66	14.444
Españoles	125	313.037	53	20.892
Franceses	18	45.909	6	775
Ingleses	4	5.959	1	20
Alemanes	1	4.490	4	645
Portugueses	6	13.335	6	1.570
Norte-Americanos	1	30.490	2	1.000
Otras nacionalidades	..	..	2	240
TOTALES.	1 482	$ 5:384.972	1.356	$ 332.692

Ganados

Número de cabezas de ganado de toda especie (libres de impuesto) conforme á las declaraciones hechas por los propietarios al abonar la Contribución Inmobiliaria.

Vacuno	cabezas	266.832	Ovino	cabezas	479.956
Yeguarizo y caballar . . .	"	18.841	Cabrío	"	26
Mular	"	91	Porcino.	"	1538

DEPARTAMENTO DE MALDONADO

al impuesto	Propiedades libres del impuesto	BIENES DECLARADOS	Sujetos al impuesto — Extensión superficial	Sujetos al impuesto — Capitales	Libres del impuesto — Extensión superficial	Libres del impuesto — Capitales
		FINCAS BAJAS				
482	222	Extensión edificada . . . hect.	5,6169	$ 382.705	1,3516	$ 57.493
		" sin edificar . . "	53,8763		25,2094	
		FINCAS ALTAS				
5	.	Extensión edificada . . . "	0,0801	8.275	..	..
		" sin edificar . . "	0,0697		..	
	498	Edificios rurales de material "	..	..	3,3134	147.055
	805	" " " adobe . "	..	..	3,8629	39.316
37	49	Terrenos sin edificar. . . "	15,2214	9.141	8,1285	4.514
	..	Tierras cultivadas . . . "	4.716,3620	28.818	728,1174	4.369
	..	" sin cultivar . . . "	6.132,4037	26.794	..	..
	..	Campos de pastoreo. . . "	379.562,2900	257.373	16.614,5643	99.687
	..	Tierras en que se cultivan cereales . . . . . "	2.790,6232	16.744	252,000	1.512
	..	Otros bienes . . . . . "	..	20.566	..	..
		TOTALES. . . .		$ 2:780.416		$ 353.946

NACIONALIDAD	Sujetos al impuesto — Número de contribuyentes	Sujetos al impuesto — Capitales	Libres del impuesto — Número de contribuyentes	Libres del impuesto — Capitales
entales.	1.093	$ 2:434.721	736	$ 324.481
gentinos	1	2.854	..	..
sileros	5	3.065	3	900
lianos	62	112.346	31	9.616
pañoles.	106	180.138	50	7.999
nceses	13	18.563	2	500
rleses	2	10.634	1	10.000
manes	3	5.451	..	..
rtugueses	2	7.184	3	450
lgas.	2	1.180	..	..
stro-Húngaros	..	..	..	..
rte Americanos	1	4.280	..	..
TOTALES.	1.295	$ 2:780.416	806	$ 353.946

Ganados

Número de cabezas de ganado de toda especie (libres de impuesto) conforme á las declaraciones hechas por los propietarios al abonar la Contribución Inmobiliaria.

acuno	cabezas	90.138	Ovino	cabezas	280.718
guarizo y caballar . . .	"	10.189	Cabrío.	"	116
ular	"	120	Porcino	"	1.498

DEPARTAMENTO DE MINAS

Propiedades sujetas al impuesto	Propiedades libres del impuesto	BIENES DECLARADOS	Sujetos al impuesto — Extensión superficial	Sujetos al impuesto — Capitales	Libres del imp — Extensión superficial	Libres del imp — Ca
		FINCAS BAJAS				
590	281	Extensión edificada . . hect.	8,0769	$ 1:000,292	1,1613	$
		" sin edificar. . "	78,9239		32,6307	
		FINCAS ALTAS				
14	1	Extensión edificada . . "	0,1469	31.500	0,0050	
		" sin edificar. . "	0,4215		0,1790	
..	..	Edificios rurales de material "	..	..	6,9709	
..	..	" " " adobe . "	..	..	3,7765	
155	110	Terrenos sin edificar . . "	53,8040	33,184	23,8199	
.	..	Tierras cultivadas . . . "	2,051,6079	57,298	434,0679	
..	..	" sin cultivar . . "	411,6748	6,981	104,8619	
..	..	Campos de pastoreo . . "	890,551,4798	5:345,000	19,698,9930	
..	..	Tierras en que se cultivan cereales . . . . . "	293,5903	2,769	86,4104	
		TOTALES.		$ 6:477,030		$

NACIONALIDAD	Sujetos al impuesto — Número de contribuyentes	Sujetos al impuesto — Capitales	Libres del imp — Número de contribuyentes	Libres del imp — Ca
Orientales	1909	$ 5:441,189	976	$
Argentinos	1	1,622	..	
Brasileros	31	379,895	17	
Italianos	98	167,121	69	
Españoles	129	382,148	25	
Franceses	22	82,602	4	
Ingleses	9	6,488	..	
Suizos	10	12,965	..	
Portugueses	..	..	1	
Chilenos	..	..	1	
Paraguayos	..	..	..	
Otras nacionalidades	..	..	2	
TOTALES.	2 209	$ 6:477,030	1,095	$

Ganados

Número de cabezas de ganado de toda especie (libres de impuesto) confo las declaraciones hechas por los propietarios al abonar la Contribución Inmob

Vacuno	cabezas	284.520	Ovino	cabezas	
Yeguarizo y caballar . . .	"	21.859	Cabrío	"	
. . . . .	"	582	Porcino.	"	

DEPARTAMENTO DE FLORIDA

Propiedades sujetas al impuesto	Propiedades libres del impuesto	BIENES DECLARADOS	Sujetos al impuesto — Extensión superficial	Sujetos al impuesto — Capitales	Libres del impuesto — Extensión superficial	Libres del impuesto — Capitales
		FINCAS BAJAS				
547	180	Extensión edificada . . . hect.	7,0254	$ 724.087	1,2106	$ 94.675
		» sin edificar . . .	79,7046		30,8279	
		FINCAS ALTAS				
6	..	Extensión edificada . . . »	0,1093	30.500	..	..
		» sin edificar . . . »	0,7708		..	
..	409	Edificios rurales de material »	..	..	4,7898	500.470
..	514	» » adobe .	.	..	4,0270	66.430
81	62	Terrenos sin edificar . . »	27,3553	13.577	25,3306	9.451
..	..	Tierras cultivadas . . . »	8.545,0829	91.981	1654,8586	19.714
..	..	» sin cultivar. . . »	..	..	..	..
..	..	Campos de pastoreo . . »	915.598,3049	8:238.786	7:010,2619	63.064
..	..	Tierras en que se cultivan cereales . . . . . »	1.473,7246	13.229	97,1051	872
		TOTALES. . . .		$ 9:112.160		$ 754.676

NACIONALIDAD	Sujetos al impuesto — Número de contribuyentes	Sujetos al impuesto — Capitales	Libres del impuesto — Número de contribuyentes	Libres del impuesto — Capitales
Orientales	1.488	$ 7:369.742	413	$ 606.960
Argentinos	7	26.109	1	1.400
Brasileros	16	260.859	4	15.250
Italianos	198	321.845	103	51.528
Españoles	166	605.034	58	60.741
Franceses	42	129.628	7	14.277
Ingleses	13	79.942	3	4.150
Alemanes	2	9.541	2	170
Suizos	3	8.650	1	200
Otras nacionalidades	1	810	..	..
TOTALES.	1.936	$ 9:112.160	592	754.676

Ganados

Número de cabezas de ganado de toda especie (libres de impuesto) conforme á las declaraciones hechas por los propietarios al abonar la Contribución Inmobiliaria.

Vacuno . . . . . cabezas	154.586	Ovino. . . . . cabezas	913.802
Yeguarizo y caballar. . . . »	12.590	Cabrio . . . . . »	49
Mular . . . . . »	141	Porcino . . . . . »	597

DEPARTAMENTO DEL DURAZNO

Propiedades sujetas al impuesto	Propiedades libres del impuesto	BIENES DECLARADOS	Sujetos al impuesto		Libres del impuesto	
			Extensión superficial	Capitales	Extensión superficial	Capitales
		FINCAS BAJAS				
664	461	Extensión edificada . . . hect.	14,5943	$ 1:003.374	4,7220	$ 74.820
		" sin edificar . . "	65,3890		45,9850	
		FINCAS ALTAS				
6	..	Extensión edificada . . . "	0,1750	30.000	..	..
		" sin edificar . . "	0.3060		..	
..	431	Edificios rurales de material "	..	..	7,5918	401.6[illegible]
..	649	" " " adobe . "	..	..	7,1940	71.9[illegible]
4	..	Terrenos sin edificar . . "	171 6859	31.070	37,1250	5 1[illegible]
..	..	Tierras cultivadas . . . "	5,744,0000	47.220	1.484.7250	11 8[illegible]
..	..	" sin cultivar . . . "	3,633,1848	28.896	75 9050	6[illegible]
..	..	Campos de pastoreo . . "	1:113 017,0003	8:909.922	5,609,1364	44 87
..	..	Tierras en que se cultivan cereales . . . . . "	1 372,5100	10.980	198,0000	1.58[illegible]
..	..	Otros bienes. . . . . "	..	600	..	..
		TOTALES.		$ 10:067.062		$ 612.50[illegible]

NACIONALIDAD	Sujetos al impuesto		Libres del impuesto	
	Número de contribuyentes	Capitales	Número de contribuyentes	Capitales
Orientales	888	$ 5:670 404	357	$ 414.322
Argentinos	44	136.500	23	4.181
Brasileros	305	2:209.780	166	81.927
Italianos	60	253.459	139	60.430
Españoles.	332	1:477.619	139	20.276
Franceses	48	155.624	124	10.000
Ingleses	39	144.082	44	10.690
Alemanes	6	10.104	21	6.270
Suizos	16	9.490	26	4.411
TOTALES.	1.738	$ 10:067.062	1.039	$ 612.507

Ganados

Número de cabezas de ganado de toda especie (libres de impuesto) conforme á las declaraciones hechas por los propietarios al abonar la Contribución Inmobiliaria.

Vacuno	cabezas	253.877	Ovino	cabezas	2:155 850
Yeguarizo y caballar . . .	"	22 706	Cabrío	"	87
Mular	"	1,543	Porcino	"	1,774

DEPARTAMENTO DE TACUAREMBÓ

Propiedades libres del impuesto	BIENES DECLARADOS	Sujetos al impuesto — Extensión superficial	Sujetos al impuesto — Capitales	Libres del impuesto — Extensión superficial	Libres del impuesto — Capitales
	FINCAS BAJAS				
105	Extensión edificada . . . hect.	6,6973	$ 434.605	0,6487	$ 21.085
	" sin edificar . . "	44,1436		10,1925	
	FINCAS ALTAS				
	Extensión edificada . . . "	..		..	
..	" sin edificar . . "	..	..	..	..
460	Edificios rurales de material "	..	..	3,9543	462.325
716	" " " adobe . "	..	..	3,9312	126.884
6	Terrenos sin edificar. . . "	14,0161	4.416	39,9496	981
..	Tierras cultivadas . . "	1.465,0000	8.790	2.312,4758	13.875
..	" sin cultivar . . "	2.167,0805	15.308	1.312,0000	7.872
..	Campos de pastoreo . . "	1:187.456,3285	7:138.341	24.265,9613	48.408
..	Tierras en que se cultivan cereales. . . . . "	3.839,0000	23.314	195,0000	1.098
..	Saladeros. . . . . "	..	18.600	..	..
	TOTALES.		$ 7:642.774		$ 682.528

NACIONALIDAD	Sujetos al impuesto — Número de contribuyentes	Sujetos al impuesto — Capitales	Libres del impuesto — Número de contribuyentes	Libres del impuesto — Capitales
itales.	577	$ 3:375.070	6 4	$ 276.722
ntinos	10	57.924	4	2.026
leros	266	2:730.599	281	219.742
nos	50	107 827	46	25.374
ñoles.	185	1:197.899	142	115.096
ceses	22	155.701	24	39.622
ses	5	2.708	4	2.174
anes	1	4.302	3	872
igueses	2	5.298	2	600
ndeses	1	4.000	..	..
ruayos	1	1.506	1	300
TOTALES.	1.120	$ 7:642.774	1.121	$ 682.528

Ganados

Número de cabezas de ganado de toda especie (libres de impuesto) conforme á las raciones hechas por los propietarios al abonar la Contribución Inmobiliaria.

no	cabezas	651.415	Ovino	cabezas	894 281
arizo y caballar . . .	"	38.126	Cabrío	"	135
r	"	1.096	Porcino	"	2.611

DEPARTAMENTO DE FLORES

Propiedades sujetas al impuesto	Propiedades libres del impuesto	BIENES DECLARADOS	Sujetos al impuesto — Extensión superficial	Sujetos al impuesto — Capitales	Libres del impue — Extensión superficial	Libres del impue — Capi
		FINCAS BAJAS				
355	71	Extensión edificada. . . hect.	6,4075	$ 550,520	0,4135	$
		" sin edificar. . "	37,2458		7,1169	
		FINCAS ALTAS				
3	..	Extensión edificada. . . "	0,0503	13,50	..	
		" sin edificar. . "	0,0885		..	
		—				
..	268	Edificios rurales de material "	..	..	3,4381	
..	30	" " " adobe . "	..	..	2,1646	
113	110	Terrenos sin edificar . "	15,2376	13,206	11,4215	
..	.	Tierras cultivadas . . . "	3,062,1150	43,938	613,5129	
..	..	" sin cultivar. . . "	3,075,8783	33,775	..	
..	..	Campos de pastoreo . . "	467,098,5622	4;203,729	742,2198	
..	..	Tierras en que se cultivan cereales. . . . . "	626,0933	5,630	59,0304	
		TOTALES.		$ 4;864,298		$

NACIONALIDAD	Sujetos al impuesto — Número de contribuyentes	Sujetos al impuesto — Capitales	Libres del impue — Número de contribuyentes	Libres del impue — Capi
Orientales.	557	$ 3;1 1,883	242	$
Argentinos	4	16,633	4	
Brasileros	1	1,527	..	
Italianos	71	118,837	66	
Españoles.	126	710,140	55	
Franceses	76	418,973	37	
Ingleses	13	215,216	4	
Alemanes	7	195,082	2	
Portugueses	2	6,010	..	
Belgas	..	..	..	
Chilenos	..	..	..	
TOTALES.	857	$ 4;864,298	404	$

Ganados

Número de cabezas de ganado de toda especie (libres de impuesto) conforme declaraciones hechas por los propietarios al abonar la Contribución Inmobiliaria.

Vacuno.	cabezas	92,135	Ovino	cabezas	1;1
Yeguarizo y caballar	"	8,718	Cabrío	"	
Mular	"	160	Porcino.	"	

RESÚMEN RECAPITULATIVO

MONTO DE LOS CAPITALES DECLARADOS POR DEPARTAMENTOS

Año 1894

DEPARTAMENTOS	Capitales declarados	
Montevideo	$	129:509.366
Canelones	"	10:140.991
San José	"	6:470.830
Colonia	"	8:174.375
Soriano	"	10:153.104
Río Negro	"	9.295.941
Paysandú	"	14:517.623
Salto	"	12:554.655
Artigas	"	7:752.301
Rivera	"	3:564.753
Cerro Largo	"	8:151 706
Treinta y Tres	"	5:118.821
Rocha		5:717.664
Maldonado	"	3:134.362
Minas	"	7:291.107
Florida	"	9:866.836
Durazno	"	10:679.569
Tacuarembó	"	8:325.302
Flores	"	5:174.973
TOTALES	$	275:594.279

RESÚMEN

DE LOS BIENES Y CAPITALES DECLARADOS EN TODA LA REPÚBLICA

Año 1894

Propiedades sujetas al impuesto	Propiedades libres del impuesto	BIENES DECLARADOS	Sujetos al impuesto		Libres del impuesto	
			Extensión superficial	Capitales	Extensión superficial	Capitales
		FINCAS BAJAS				
26735	3833	Extensión edificada . hect.	156,0746	$ 82:640,124	30,8634	$ 1:071,173
		" sin edificar. . "	2,159,2052		381,3451	
		FINCAS ALTAS				
2720	2	Extensión edificada . . "	64,3675		0,0237	
		" sin edificar. . "	45,0940	43:482,706	0,2066	19,000
..	7173	Edificios rurales de material "	..	..	110,8130	6:997,091
..	11459	" " " adobe . "	..	..	102,0448	1:276,329
7706	1467	Terrenos sin edificar . . "	2 292,6703	11:876,476	385,1016	928,133
		Tierras cultivadas . . . "	100 247,4202	11:767,291	16.781,7516	226,807
		" sin cultivar. . . "	26,320,9210	1:502,346	1 542,6567	21,436
		Campos de pastoreo . . "	14:913083,0969	107:565,295	125.653,1836	725,827
		Tierras en que se cultivan cereales . . . . . "	297,529,1406	4:346,989	23 761,8560	275,133
18	..	Saladeros. . . . . "	825,8030	1:538,300	..	..
		Otros bienes. . . . . "	..	21,166	..	117,605
		TOTALES.		$ 264:540,693		$ 11:053,586

NÚMERO Y NACIONALIDAD

PROPIETARIOS QUE REPRESENTAN LOS BIENES DECLARADOS EN TODA LA REPÚBLICA

Año 1894

IDAD / ientes	Sujetos al impuesto		Libres del impuesto		TOTAL	
	Propietarios	Valores	Propietarios	Valores	Propietarios	Valores
s .	22.085	$ 127:404.422	9.097	$ 5:673.915	31.182	$ 133:078.337
os .	601	5:919.789	347	212.446	948	6:132.235
s .	3.225	30:092.828	1.637	1:624.661	4.862	31:717.489
. .	8.415	33:788.167	2.392	1:008.375	10.807	34:796.542
s .	6.291	32:808.570	1.922	1:315.887	8.213	34:124.457
. .	2.285	16:258.074	690	377.770	2.975	16:635.844
. .	476	11:294.078	184	545.204	660	11:839.282
. .	275	3:721.537	140	153.477	415	3:875.014
. .	276	1:038.966	214	89.485	490	1:128.451
ses.	140	1:134.247	42	30.348	182	1:164.595
.	6	21.884	..	..	6	21.884
es .	2	10.000	..	..	2	10.000
r'gs	5	17.265	1	250	6	17.515
úu-						
. .	43	90.916	17	2.323	60	93.239
l'ses	1	200	..	..	1	200
ieri-						
. .	19	704.829	6	12.000	25	716.829
. .	1	2.000	..	..	1	2.000
. .	4	31.710	3	950	7	32.660
os .	6	36.735	9	2.695	15	39.430
cio-						
s .	35	164.476	11	3.800	46	168.276
ES.	44.191	$ 264:540.693	16.712	$ 11:053.586	60.903	$ 275:594.279

RESÚMEN

s .	22.085	$ 127:404.422	9.097	$ 5:573.915	31.182	$ 133:078.337
os.	22.106	137:136.271	7.615	5:379.671	29.721	142:515.942
s .	44.191	$ 264:540.693	16.712	$ 11:053.586	60.903	$ 275:594.279

II

GANADERÍA

EXISTENCIA DE GANADOS EN EL TERRITORIO DE LA REPÚBLICA CON ARREGLO Á LAS DECLARACION PRESTADAS PARA EL PAGO DE LA CONTRIBUCIÓN INMOBILIARIA

Año 1891

DEPARTAMENTOS	Vacuno	Yeguarizo y caballar	Mular	Ovino	Porcino	Cabrío	TOTALES
Canelones	41.369	7.698	398	64.913	5.223	351	119.952
San José	84.125	7.799	202	397.998	2.304	61	492.489
Colonia.	110.678	18.686	552	714.882	1.722	162	846.682
Soriano.	184.778	19.640	690	1:208.284	416	38	1:413 846
Río Negro. . . .	418.434	20.302	689	885.862	367	247	1:325.901
Paysandú	524.632	36.525	955	668.250	733	527	1:231.622
Salto	603.365	30.839	972	581.979	445	228	1:217.828
Artigas	402.439	43.572	2.088	420.415	666	524	869.704
Rivera.	88.803	11.602	630	168.397	610	124	270.166
Cerro Largo . . .	605.846	29.783	299	537.415	2.132	28	1:175.503
Treinta y Tres . .	347.300	19.452	184	506.942	1.582	397	875.857
Rocha	266.832	18.844	91	479.953	1.538	26	767.284
Maldonado. . . .	90.138	10.189	120	280.718	1.498	116	382.779
Minas	284.520	21.859	582	805.615	1.474	574	1:114.624
Florida.	154.586	12 590	141	913.802	597	49	1:081.765
Durazno	253.877	22.706	1.543	2:155.850	1.774	87	2:435.837
Tacuarembó . . .	651.415	38.126	1.096	894.281	2.611	135	1:587.664
Flores	92.135	8.748	160	1:135.180	523	19	1:236.765
TOTALES. . .	5:205.272	378.960	11.392	12:820.736	26.215	3.693	18:446.268

III

FAENA DE LOS SALADEROS

CION DEL NÚMERO DE CABEZAS DE GANADO VACUNO MUERTO PARA LA EXPLOTACIÓN DE LA CARNE Y CUEROS SALADOS, DURANTE LAS ZAFRAS 1873-74 Á 1893-94

(Datos suministrados por don José M. Carulla)

ños	Montevideo — cabezas	Uruguay — cabezas	TOTAL en la R. Oriental	Buenos Aires — cabezas	Entre Rios — cabezas	TOTAL en la R. Argentina	TOTAL En el Plata
3-74	199.743	433.900	633.643	226.000	227.000	453.000	1:086.643
4-75	163.000	358.300	521.300	321.000	265.700	586.700	1:108.000
5-76	190.000	435.457	625.457	320.443	231.000	551.443	1:176.900
6-77	770.600	357.000	527.600	419.700	242.800	662.500	1:190.100
7 78	218.326	458.700	677.026	290.500	282.000	572.500	1:249.526
8-79	180.000	376.500	556.500	323.000	216.000	539.000	1:095.500
9 80	210.000	455.500	665.500	226.500	265.000	491.500	1:157.000
0-81	209.170	367.000	576.170	182.000	217.000	399.000	975.170
1-82	218.000	520.500	738.500	186.000	248.500	434.500	1:173.000
2-83	262.500	441.900	704.400	154.000	211.100	365.100	1:069.500
3-84	343.000	510.600	853.600	88.400	228.400	316.800	1:170.400
4-85	256.529	390.500	647.029	246.600	364.100	610.700	1:257.729
5-86	310.767	440.300	751.067	182.100	298.800	480.900	1:231.967
6-87	180.300	319.254	499.554	60.928	262.280	323.208	822.762
7-88	345.449	428.000	773.449	194.850	272.600	467.450	1:240.899
8-89	351.823	357.100	708.923	343.800	357.600	701.400	1:410.323
9-90	269.350	372.750	642.100	370.600	393.400	764.000	1:406.100
0-91	233.900	379.600	613.500	448.000	396.600	844.600	1:458.100
1-92	300.000	336.400	636.400	443.200	322 800	766.000	1:402.400
2-93	277.500	470.000	747.500	379.600	362.200	741.800	1:489.300
3-94	400.000	446.100	846.100	352.000	286.200	638.200	1:484.300

IV

CONSUMO DE CARNE EN MONTEVIDEO

EL PESO DE LOS ANIMALES PARA CONSUMO ESTÁ CALCULADO EN 161 KILÓGRAMOS DE CARNE POR CADA ANIMAL VACUNO, Y 23 KILÓGRAMOS POR CADA CAPÓN

Años 1874 á 1894

AÑOS	GANADO VACUNO kilógramos	GANADO LANAR kilógramos	TOTAL
1874.	15:918.875	1:373.721	17:292.596
1875.	15:379.042	1:166.721	16:545.763
1876.	14:801.696	1:088.199	15:889.895
1877.	14:578.711	1:009.309	15:588.020
1878.	15:208.543	1:378.114	16:586.657
1879.	13:468.455	1:394.751	14:863.206
1880.	14:019.236	1:420.641	15:439.877
1881.	14:228.375	1:472.598	15:700.973
1882.	15:297.093	1:408.497	16:705.590
1883.	16:100.322	1:448.126	17:548.448
1884.	16:380.623	1:450.679	17:831.302
1885.	19:293.435	1:426.345	20:719.780
1886.	17:911.894	1:738.305	19:650.199
1887.	18:027.814	1:272.314	19:300.128
1888.	20:499.325	1:555.743	22:055.068
1889.	24:681.622	1:733.487	26:415.109
1890.	24:724.287	1:021.568	25:745.855
1891.	25:087.020	847.435	25:934.455
1892.	23:756.838	1:145 768	24:902.606
1893.	21:290.640	1:366.016	22:656.656
1894.	22:568 819	1:278.961	23:847.780

V

REGISTROS DE VENTAS

SMISIONES DE DOMINIO EN BIENES RAÍCES INSCRIPTAS EN LOS REGISTROS DE VENTAS DE LA REPÚBLICA

los resúmenes mensuales que los Encargados de los Registros de Ventas esta- en la República remiten á esta Dirección en cumplimiento del Decreto Superior de Noviembre de 1884, se han extractado los siguientes datos que demuestran artamentos las propiedades vendidas en el año 1894.

I — Por Departamentos

DEPARTAMENTOS	INSCRIPCIONES	NÚMERO de propiedades	VALOR
co	1.883	2.605	$ 6:424 701
s	411	413	447.056
	215	215	264.015
	333	358	600.517
	309	391	558.206
o	37	37	73.911
	335	386	1:072 301
	243	243	699.510
	45	45	50.837
	206	214	533.913
rgo	192	207	366.594
Tres	135	135	120.282
	202	202	154.688
lo	253	255	181.914
	348	377	435.317
	191	193	307.752
	245	249	295.097
ibó	186	198	306.088
	133	139	197.726
TOTALES.	5.852	6 862	$ 13:090 425

II — Por meses

MESES	INSCRIPCIONES	NÚMERO de propiedades	VALOR
	445	479	$ 928.435
	431	516	716 275
	481	586	884.769
	495	571	1:125.007
	554	642	1:316 391
	551	650	1:477 393
	537	628	1:019.011
	476	578	1:064.683
	458	522	941.426
	414	526	1:152.144
e	467	554	876.450
	543	610	1:588.441
TOTALES.	5.852	6.862	$ 13:090.425

Las propiedades vendidas y registradas en los Registros de Ventas en 1894, distribuyen por su ubicación como sigue:

Registro de Ventas de Montevideo

	Propiedades		Valor
Montevideo	2.157	$	3:736.575
Canelones	115		157.285
San José	63		425.015
Soriano	21		123.397
Colonia	12		70.965
Río Negro	13		252.125
Paysandú	10		228.225
Salto	6		85.198
Rivera	6		24.000
Cerro Largo	4		10.300
Treinta y Tres	11		63.938
Rocha	2		10.346
Maldonado	11		12.981
Minas	23		80.333
Florida	52		333.416
Durazno	54		408.571
Tacuarembó	32		216.616
Flores	13		185.415
Totales	2.605	$	6:424.701

Registro de Ventas de Canelones

	Propiedades		Valor
Canelones	263	$	279.463
Montevideo	1		1.554
Río Negro	6		14.202
San José	7		5.585
Treinta y Tres	3		2.148
Maldonado	2		700
Minas	76		59.419
Florida	51		75.971
Durazno	2		2 017
Flores	2		5.997
Totales	413	$	447.056

Registro de Ventas de San José

	Propiedades		Valor
San José	197	$	223.
Colonia	10		19.
Soriano	8		6.
Maldonado	1		3.
Flores	4		11.
Totales	215	$	264.

Registro de Ventas de Flores

	Propiedades		Valor
Flores	136	$	186.9
Montevideo	1		4.5
San José	1		3
Soriano	1		5.9
Totales	139	$	197.7

Registro de Ventas de Colonia

	Propiedades		Valor
Colonia	353	$	584.
San José	1		1.
Soriano	4		14.
Totales	358	$	600.

Registro de Ventas de Río Negro

	Propiedades		Valor
Río Negro. . .	37	$	73.911

Registro de Ventas de Soriano

	Propiedades		Valor
Soriano . . .	387	$	543.270
Río Negro. . .	2		11.000
Durazno . . .	2		3.936
TOTALES. .	391	$	558.206

Registro de Ventas de Paysandú

	Propiedades		Valor
Paysandú . . .	363	$	922.033
Salto	1		17.000
Montevideo . .	1		400
Soriano . . .	1		350
Río Negro. . .	17		117.884
Artigas . . .	1		6.000
Cerro Largo . .	1		4.134
Durazno . . .	1		4.500
TOTALES. .	386	$	1:072.301

Registro de Ventas del Salto

	Propiedades		Valor
Salto	199	$	399.432
Paysandú . . .	9		130 819
Artigas . . .	33		169.029
Rep. Argentina .	2		230
TOTALES. .	243	$	699.510

Registro de Ventas de Artigas

	Propiedades		Valor
Artigas . . .	43	$	46.422
Salto	2		4.415
TOTALES. .	45	$	50.037

Registro de Ventas de Rivera

	Propiedades		Valor
Rivera. . . .	197	$	430.916
Paysandú . . .	2		81.528
Salto	6		9.564
Tacuarembó . .	9		11.905
TOTALES. .	214	$	533.913

Registro de Ventas de Cerro Largo

	Propiedades		Valor
Cerro Largo . .	196	$	326.161
Montevideo . .	1		180
Rivera. . . .	3		26.518
Treinta y Tres .	5		10.111
Minas	1		1.200
Tacuarembó . .	1		2.424
TOTALES. .	207	$	366.594

Registro de Ventas de Treinta y Tres

	Propiedades		Valor
Treinta y Tres .	124	$	106.615
Minas	9		12.217
Durazno . . .	2		1.450
TOTALES. .	135	$	120.282

Registro de Ventas de Rocha

	Propiedades		Valor
Rocha . . .	194	$	146.757
Treinta y Tres .	1		1.024
Maldonado . .	4		6.225
Minas	3		682
TOTALES. .	202	$	154 688

Registro de Ventas de Florida

	Propiedades		Valor
Florida . . .	179	$	265.280
Canelones. . .	2		1.453
San José . . .	9		34.315
Tacuarembó . .	1		3.889
Durazno . . .	2		2.815
TOTALES. .	193	$	307.752

Registro de Ventas de Maldonado

	Propiedades		Valor
Maldonado . .	242	$	160.984
Rocha. . . .	4		2.208
Minas	9		18.722
TOTALES .	255	$	181.914

Registro de Ventas de Durazno

	Propiedades		Valor
Durazno . . .	216	$	249.054
Rio Negro. . .	1		4.689
Tacuarembó . .	1		2.040
Minas	1		356
Florida . . .	29		36.958
Flores. . . .	1		2.000
TOTALES. .	249	$	295.097

Registro de Ventas de Minas

	Propiedades		Valor
Minas	342	$	399.812
Canelones. . .	4		2.406
Montevideo . .	1		250
Maldonado . .	12		5.461
Florida . . .	18		27.388
TOTALES. .	377	$	435.317

Registro de Ventas de Tacuarembó

	Propiedades		Valor
Tacuarembó . .	158	$	222.012
Rio Negro. . .	4		2.951
Paysandú . . .	6		14.893
Salto	4		9.887
Artigas . . .	1		5.000
Rivera. . . .	14		26.716
Maldonado . .	1		1.321
Durazno . . .	10		23.30[illegible]
TOTALES. .	198	$	306.08[illegible]

ESTADÍSTICA RETROSPECTIVA

DE LOS CAPITALES EMPLEADOS EN LA COMPRA-VENTA DE BIENES RAICES

Años 1885 á 1894

AÑOS	Montevideo	Canelones	San José	Florida	Minas	Durazno	Maldonado	Colonia	Soriano	Paysandú
1885	$ 9:253.730	310.186	274.262	219 101	270.982	238.745	36.724	86.712	328.859	437.746
1886	5:194 344	150.895	120.732	193.550	235.797	588.101	96.206	57.345	270.429	480.629
1887	13:713.344	240.444	228.748	128.555	287.734	332.847	115.538	94.178	371.283	669.776
1888	28:607.221	237.012	273.215	213.852	412.435	591.654	149.575	287.633	526.134	723.172
1889	55:863.791	262.082	345.244	280.486	702.238	523.073	77.440	554.652	518 123	1:279.662
1890	22:901.347	282 837	248.312	229.276	371.022	391.484	235.162	143.982	417.828	620.644
1891	15:812.234	241.426	229.630	186.007	475.000	736.001	182.078	234.085	386.257	800.184
1892	9:728.438	343.039	237.861	200.333	582.688	505.282	194.455	491.743	480.381	577.878
1893	8:898.071	340.952	346.439	258.844	498.629	564.697	196.049	413.437	549.200	540.658
1894	6:424.701	447.056	264.015	307.752	435.317	295.097	181.914	600.517	558.206	1:072.301

AÑOS	Salto	Tacuarembó	Cerro Largo	Rocha	Treinta y Tres	Rivera	Artigas	Río Negro	Flores	TOTAL EN LA REPÚBLICA
1885	$ 1:127.998	333.319	395.076	388.993	214.666	137.628	32.330	189.397	..	$ 14:276 454
1886	885.858	179.703	518.138	422.260	78.682	153.329	79.273	74.452	79.980	9:859.703
1887	915.189	204.959	302.287	469.750	120.485	164.616	79.236	67.353	177.043	18:683 365
1888	970.688	299.282	354.570	529.376	185.888	208.123	88.455	146.629	303.554	35:108.468
1889	1:165.716	339.641	376.958	616.340	183.240	110.231	50.834	51.059	245.814	63:546.624
1890	1:270.885	264.908	433.469	474.563	223.262	92.153	45.043	410.404	216.517	29:273.198
1891	988.980	324.170	313.763	434.817	170.334	135 142	136.885	95 018	385.370	22:267.381
1892	761.211	446.480	296.868	366.995	199.634	181.663	305.296	93.585	214.771	16:208.601
1893	696.186	307.305	271.269	231.109	129.338	249.147	256.999	64.448	305.091	15:117.768
1894	699.510	306.088	366.594	154.688	120.282	533.913	50.837	73.911	197.726	13:090.425

VI

REGISTRO DE HIPOTECAS

De los resúmenes mensuales que los encargados de los Registros de Hipotecas remiten á esta Dirección, se han extractado los siguientes datos que demuestran por Departamentos y meses el número de propiedades hipotecadas y los capitales colocados en 1894.

I - Por Departamentos

DEPARTAMENTOS	NÚMERO de propiedades	VALOR
Montevideo	1.186	$ 2:534.870
Canelones	108	" 147.977
San José	153	" 336.391
Colonia	138	" 366.765
Soriano	92	" 367.699
Río Negro	30	" 183.260
Paysandú	89	" 201.540
Salto	52	" 120.026
Artigas	23	" 72.047
Rivera	24	" 83.108
Cerro Largo	45	" 111.795
Treinta y Tres	38	" 135.188
Rocha	43	" 47.155
Maldonado	33	" 98 362
Minas	124	" 196.529
Florida	151	" 388 526
Durazno	69	" 308.312
Tacuarembó	49	" 192.945
Flores	50	" 186.164
TOTALES	2.497	$ 6:078.659

II - Por meses

MESES	NÚMERO de propiedades	VALOR
Enero	179	$ 377.593
Febrero	236	" 529.942
Marzo	183	" 401.011
Abril	232	" 589.940
Mayo	208	" 500.310
Junio	246	" 657.220
Julio	247	" 609.525
Agosto	198	" 517.697
Setiembre	196	" 338.674
Octubre	215	" 469.461
Noviembre	181	" 574.239
Diciembre	176	" 503.647
TOTALES	2.497	$ 6:078.659

ESTADÍSTICA RETROSPECTIVA

DE LOS CAPITALES COLOCADOS SOBRE HIPOTECAS

Años 1887 á 1894

AÑOS	Montevideo	Canelones	San José	Florida	Minas	Durazno	Maldonado	Colonia	Soriano	Paysandú
1887	$ 2:659.773	100.875	83.295	99.721	38.844	61.077	45.701	144.013	260.069	245.920
1888	7:572.543	617.076	512.035	189.769	175.616	239.404	115.342	356.580	395.875	869.133
1889	21:760.958	316.161	1:362.859	183.607	267.837	286.683	62.660	753.101	605.571	832.931
1890	14:689.451	729.814	627.513	310.679	373.223	1:195.406	101.607	873.448	555.459	966.253
1891	8:559.994	294.325	521.916	235.899	217.386	296.620	105.081	682.475	604.623	818.418
1892	4:215.171	219.971	295.939	256.513	138.398	196.639	44.930	396.277	356.355	360.905
1893	3:513.772	314.305	354.684	214.476	165.093	159.723	78.668	247.124	473.360	196.221
1894	2:534.870	147.977	336.391	388.526	196.529	308.312	98.362	366.765	367.699	201.540

AÑOS	Salto	Tacuarembó	Cerro-Largo	Rocha	Treinta y Tres	Rivera	Artigas	Río Negro	Flores	TOTAL EN LA REPÚBLICA
1887	$ 137.986	123.985	70.612	23.053	22.700	4.000	122.455	291.600	26.300	(1) 4:561.979
1888	483.165	181.387	58.767	41.055	177.854	185.667	289.164	164.477	163.751	12:788.660
1889	409.496	181.863	70.251	56.755	148.022	30.777	164.371	254.534	72.836	27:821.673
1890	363.244	315.898	129.819	101.604	199.927	40.100	362.000	456.751	177.164	22:569.360
1891	383.177	177.217	90.076	47.663	137.563	53.056	84.487	118.885	116.992	13:545.253
1892	160.970	311.437	201.442	39.005	90.908	61.204	118.793	95.136	149.682	7:709.675
1893	244.596	226.238	165.343	43.410	38.686	14.896	98.782	133.783	140.358	6:823.518
1894	120.026	192.945	111.795	47.155	135.188	83.108	72.047	183.260	186.164	6:078.659

(1) Esta cantidad corresponde ai 2.º semestre de 1887, debido á que no se suministraron los datos de los demás meses.

Colegio Nacional de la Liga Patriótica de Enseñanza (MONTEVIDEO)

Fotot. de la Escuela N. de Artes y Oficios

TALLERES DE SLOJD — (Trabajos en madera)

THE NEW YORK
PUBLIC LIBRARY.
ASTOR, LENOX AND
TILDEN FOUNDATIONS.

CAPÍTULO IX

Cotizaciones de la Bolsa

Cambio Bancario y Comercial,
Fletes, Precios de los principales Frutos del País y Bancos

CAPÍTULO IX

Cotizaciones de la Bolsa

CAMBIO BANCARIO Y COMERCIAL,
ES, PRECIOS DE LOS PRINCIPALES FRUTOS DEL PAÍS Y BANCOS

AÑO 1894

I—Valores de los fondos públicos. II—Cambio bancario y comercial.
III—Fletes. IV—Precios de los principales frutos del país

(Extracto del Boletín quincenal que se publica por el Centro Comercial de Montevideo)

I—VALORES DE LOS FONDOS PÚBLICOS

DENOMINACIONES	INTERÉS	AÑO 1894			
		Máximum		Mínimum	
Deudas					
idada del Uruguay . .	3 1/2 %	31 Diciembre.	48.00	31 Enero. . .	35.40
r Unificada	4 "	28 Setiembre.	48.90	30 Enero. . .	34.30
Internacionales					
ola	5 "	7 Noviembre	90.00	21 Julio . . .	85.00

DENOMINACIONES	INTERES	AÑO 1894			
		Máximum		Mínimum	
Acciones					
BANCOS					
Hipotecario del Uruguay. . .	—	30 Abril . .	18.00	17 Diciembre.	12
Italiano del Uruguay. . . .	—	12 Junio. .	43.00	24 Febrero .	39
España y Rio de la Plata . .	—	11 Diciembre.	33.00	—	
Italo-Oriental	—	11 Setiembre.	16.50	—	
Trasatlántico	—	30 Mayo . .	1.00	11 Julio . .	0
Sociedades					
Compañía Inmobiliaria . . .	—	20 Setiembre.	8.50	26 Marzo . .	3
Tramvía Paso del Molino y Cerro	—	28 Setiembre.	85.00	—	
Ferro Carril y Tramvía del Norte	—	28 Marzo. .	16.00	29 Enero . .	10
Cervecería Montevideana (Serie B)	—	9 Mayo . .	20.00	—	
Industria Nacionales La Estrella	—	14 Agosto .	20.00	—	
Caja de Préstamos	—	11 Diciembre.	8.00	—	
Obligaciones					
Bonos del Banco Hipotecario .	—	18 Octubre .	98.50	14 Febrero .	92
Certificados del Banco Nacional .	—	28 Julio . .	69.50	27 Noviembre	52
Cédulas y Títulos Hipotecarios					
Cédulas Serie A	4 %	28 Junio . .	42.20	22 Enero . .	34
" " B	4 "	16 Junio . .	41.70	17 Febrero .	35
Títulos " C	4 "	28 Abril . .	42.50	30 Enero . .	34
" " D	4 "	28 Abril . .	42.50	30 Enero . .	34
Billetes					
Banco Nacional	—	9 Agosto .	72.00	27 Enero . .	38

II.—CAMBIO BANCARIO Y COMERCIAL

AÑO 1894

LAZAS	BANCARIO	COMERCIAL
nero 31		
90 dias vista.	51 1 2 á 51 5/8	51 7/8 á 52 00
" " "	5.38	5.42 á 5.44
" " "	5 38 á 5.39	Nominal
" " "	4.37	4.40 á 4.41
" " "	5.90 á 5.95	Nominal
ro 20 " "	24.800	25.100 á 150
ires vista. . .	1 8 °/o desc'nto	—
SCUENTOS		
iformes. . . .	7 á 8 °/o	
es	Convencional	
brero 28		
90 dias vista.	51 3/1 á 51 7/8	52.00
" " "	5.40 á 5.41	5.44 á 5.45
" " "	5.41	5 46 á 5.47
" " "	4 38 á 4 39	4.42 á 4.43
" " "	6 10 á 6.15	Nominal
ro 20 " "	25 400	"
ires vista. . .	1 8 á 3 16 °/o d'to	—
SCUENTOS		
iformes. . . .	7 á 8 °/o	
es	Convencional	
arzo 31		
90 dias vista.	52 1 8	52 1/4 á 52 3/8
" " "	5.43	5.47 á 5 50
" " "	5.43 á 5.44	5 52
" " "	4.43	4.46
a.	6.15 á 18	Nominal
ro 20 " "	25.875	26.200
ires vista. . .	1/8 á 3/16 °/o d'to	—
SCUENTOS		
iformes. . . .	8 °/o	
s.	Convencional	
bril 30		
90 dias vista.	51 5/16 á 51 3 8	51 1/2
" " "	5.36 á 5.37	5 38 á 5.40
" " "	5.37	5 40 á 5.41
" " "	4.36	4.38 á 4.39
a.	5 95	Nominal
ro vista . . .	25.200	25 700 á 5.800
ires vista . . .	1 4 á 5 16 °/o d'to	—
SCUENTOS		
iformes	9 °/o	
s.	Convencional	
layo 31		
90 dias vista.	51 5 8 á 51 3 4	52.00 á 52 1/4
" " "	5.41 á 5.42	Nominal
" " "	5.43	5.47
" " "	4.38 á 4 39	4.40 á 4.41
a.	5 95	Nominal
ro vista . . .	26.000 á 26.200	"
ires vista. . .	1 8 °/o desc'nto	—
SCUENTOS		
iformes. . . .	8 á 9 °/o	
s.	Convencional	
unio 30		
90 dias vista.	51 1 2	51 3/4 á 51 7 8
" " "	5.39 á 5.40	5.43 á 5.45
" " "	5.40	5.45 á 5.46
" " "	4.37 á 4.38	4.39 á 4.40
ta.	5 85	Nominal
ro vista . . .	26.2 0 á 26.60	"
ires vista. . .	par	—
SCUENTOS		
iformes. . . .	*8 á 9 °/o*	
s.	*Convencional*	

PLAZAS	BANCARIO	COMERCIAL
Julio 31		
Londres 90 dias vista.	51 á 51 1/16	51 1/8 á 51 1/4
Francia " " "	5.34	5.35 á 5 37
Amberes " " "	5.35	5 36 á 5.37
Alemania " " "	4.32 á 4.33	4 34 á 4.35
Italia vista.	5.8 á 5.90	Nominal
Rio Janeiro vista . . .	25 700	"
Buenos Aires vista. . .	1/16 °/o premio	—
DESCUENTOS		
Sobre conformes. . . .	7 á 8 °/o	
" vales.	Convencional	
Agosto 31		
Londres 90 dias vista.	51 1/16 á 51 1/8	51 1/1 á 51 3/8
Francia " " "	5.34 á 5 35	5.37 á 5.39
Amberes " " "	5.35	5 39 á 5.41
Alemania " " "	4.34 á 4.35	4 36 á 4.37
Italia vista.	5.82	Nominal
Rio Janeiro vista . . .	25.400	25.650
Buenos Aires vista. . .	par	—
DESCUENTOS		
Sobre conformes. . . .	7 á 8 °/o	
" vales.	Convencional	
Setiembre 30		
Londres 90 dias vista.	51 5 8 á 51 11/16	51 7,8 á 52
Francia " " "	5 39 á 5 40	5.42 á 5.45
Amberes " " "	5 40 á 5.41	Nominal
Alemania " " "	4.36 á 4.37	4.39 á 4 4)
Italia vista.	5 89	Nominal
Rio Janeiro vista . . .	19 800	20.200 á 20).300
Buenos Aires vista. . .	3/16 á 1/4 °/o	—
DESCUENTOS		
Sobre conformes. . . .	7 á 8 °/o	
" vales.	Convencional	
Octubre 31		
Londres 90 dias vista.	51 1 2 á 5 8	51 3 4 á 7/8
Francia " " "	5 39 á 5 40	5.42 á 5.44
Amberes " " "	5.40 a 5.41	Nominal
Alemania " " "	4 36 á 4.37	"
Italia vista.	5 6) á 5.65	"
Rio Janeiro vista . . .	20 60)	20.800
Buenos Aires vista. . .	1/16 °/o desc'to	—
DESCUENTOS		
Sobre conformes. . . .	7 á 8 °/o	
" vales.	Convencional	
Noviembre 30		
Londres 90 dias vista.	51 7/8 á 52	52 1 8 á 1 4
Francia " " "	5.41 a 5.42	5.44 á 5.46
Amberes " " "	5.42	5.45 á 5.47
Alemania " " "	4.38 á 4 39	4.41 á 4.42
Italia vista.	5.70 á 5.73	Nominal
Rio Janeiro vista . . .	21 600	"
Buenos Aires vista. . .	1.16 á 1/8 °/o	Descuento
DESCUENTOS		
Sobre conformes. . . .	7 á 8 °/o	
" vales.	Convencional	
Diciembre 31		
Londres 90 dias vista.	51 7/8 á 52	52 á 52 1 8
Francia " " "	5.42 á 5 43	5.45 á 5.47
Amberes " " "	5.43	5.47 á 5.48
Alemania " " "	4.39	4.41 á 4.43
Italia vista.	5.65 á 5 7)	Nominal
Rio Janeiro vista . . .	22.70)	"
Buenos Aires vista. . .	3/16 á 1/4	Descuento
DESCUENTOS		
Sobre conformes. . . .	**7 á 8 °/o**	
" vales.	**Convencional**	

III — FLETES

AÑO 1894

ENERO

PUERTOS	Por	Cueros secos	Cueros salados	Sebo	Fardos	Tasajo	Capa
Inglaterra	Vapor	40 /	30 /	30 /	17 /6	..	..
Amberes	"	55 fr.	30 fr.	..	25 fr.	..	..
Bremen y Hamburgo	"	50 m.	30 m.	25 m.	20 m.	..	..
Havre	"	..	..	25 fr.	17 1/2 fr.	..	..
Marsella	"	70 fr.	..	..	..	..	..
Burdeos	"	..	..	..	..	..	..
Génova	"	70 .	..	25 fr.	15 fr.	..	..
Valparaiso	"	..	..	..	..	..	..
España	"	70 fr.	..	17 1/2 fr.	..	..	..
Estados Unidos	"	1/2 cts.	..	..	6 Sf.	..	10 %
Dunkerque	"	..	..	..	15 fr.	..	..
Rio Janeiro	"	..	..	$ 4 00	..	5 $	..
Santos	"	..	..	$ 5.60	..	..	..
Inglaterra	Velero		40	..	..	..	..
Id. Canal por órdenes	"	(1)	"	..	..	..	..
Amberes	"		..	..	..	..	..
Havre	"		..	..	..	..	..
Marsella	"	..	..	..	..	..	..
Burdeos	"	..	..	..	..	..	..
Génova	"	..	..	..	..	..	..
Estados Unidos	"	1/2 cts.	..	..	4.50 Sf. d. 401	..	5 %
Valparaiso	"	..	..	..	..	..	..

(1) Uruguay 45 — En puerto 33

FEBRERO

Inglaterra	Vapor	40	30	30	17 6	..	..
Amberes	"	55 fr.	30 fr.	..	20 fr.	..	..
Bremen y Hamburgo	"	45 m.	30 m.	25 m.	20 m.	..	..
Havre	"	..	..	25 fr.	17 1/2 fr.	..	..
Marsella	"	70 fr.	..	..	..	..	..
Burdeos	"	..	..	..	..	..	..
Génova	"	70 .	..	30 fr.	15 fr.	..	..
Valparaiso	"	..	..	..	..	..	..
España	"	70 fr.	..	17 1/2 fr.	..	..	..
Estados Unidos	"	1/2 cts.	..	..	6 Sf.	..	10 %
Dunkerque	"	..	..	..	15 fr.	..	..
Rio Janeiro	"	..	..	$ 4 00	..	5 $	..
Santos	"	..	..	$ 5.60	..	..	..
Inglaterra	Velero		40	..	..	..	..
Id. Canal por órdenes	"	(1)	"	..	..	..	..
Amberes	"		..	..	..	..	..
Havre	"		..	..	..	..	..
Marsella	"	..	..	..	..	..	..
Burdeos	"	..	..	..	..	..	..
Génova	"	..	..	..	..	..	..
Estados Unidos	"	1/2 cts.	..	..	4.50 Sf. d. 401	..	5 %
Valparaiso	"	..	..	..	..	..	..

(1) Uruguay 45 — En puerto 33

MARZO

. . .	Vapor	40 /	30 /	30	17/6	..	..
. . .	"	55 fr.	30 fr.	..	20 fr.	..	..
mburgo.	"	45 m.	30 m.	25 m.	17 1/2 m.	..	..

PUERTOS	Por	Cueros secos	Cueros salados	Sebo	Fardos	Tasajo	Capa
. . . . .	Vapor	..	..	25 fr.	17 1/2 fr.	..	..
lla.	"	70 fr.	..	..	..	..	..
os	"	..	..	..	..	..	..
a	"	70 fr.	..	30 fr.	15 fr.	..	..
raiso	"	..	..	..	..	..	..
a	"	70 fr.	..	17 1/2 fr.	..	..	..
os Unidos . .	"	1/2 cts.	..	..	6 $f.	..	10 %
erque	"	..	..	..	15 fr.	..	..
aneiro. . . .	"	..	..	$ 4.00	..	5 $	..
s	"	..	..	$ 5.60	..	..	..
erra	Velero	..		..	..	..	..
nal por órdenes.	"	..	(1)	..	..	..	..
res.	"	..		..	..	..	..
. . . . .	"	..		..	..	..	..
lla.	"	..	..	..	..	..	..
os	"	..	..	..	..	..	..
a	"	..	..	..	..	..	..
os Unidos. . .	"	5/8 p.lbs	..	..	(2)	..	..
raiso	"	..	..	..	..	..	..

POR BUQUES DE VELA:

1) En puerto 32 — Uruguay 37 6
2) $ 4.50 garras — $ 6.00 lana por 40 piés cúbicos.

ABRIL

terra	Vapor	40 /	30 /	30 /	17 6	..	.
res.	"	55 fr.	30 fr.	..	20 fr.	..	..
en y Hamburgo.	"	45 m.	30 m.	25 m.	17 1/2 m.	..	..
. . . . .	"	..	..	25 fr.	17 1/2 fr.	..	..
lla.	"	70 fr.	..	..	..	%	..
os	"	..	..	..	..	..	..
a	"	70 fr.	..	30 fr.	15 fr.	..	..
raiso	"	..	..	..	..	..	..
a	"	70 fr.	..	17 1/2 fr.	..	..	..
os Unidos. . .	"	1/2 cts.	..	..	6 $f.	..	10 %
erque	"	..	..	..	15 fr.	..	..
aneiro. . . .	"	..	..	$ 4.00	..	5 $	..
s	"	..	..	$ 5.60	..	..	..
erra	Velero	..		..	..	..	..
nal por órdenes	"	..	(1)	..	..	..	..
res.	"	..		..	..	..	..
. . . . .	"	..		..	..	..	..
lla	"	..	..	..	..	..	..
os	"	..	..	..	..	..	..
a	"	..	..	..	..	..	..
os Unidos . .	"	5/8 p.lbs.	..	..	(2)	..	..
raiso	"	..	..	..	..	..	..

POR BUQUES DE VELA:

1) En puerto 35 á 37 6 — Uruguay 42 6 á 45.
2) $ 4.50 garras — $ 6.00 lana por 40 piés cúbicos.

MAYO

erra	Vapor	40	30	30 /	17 6	..	.
res.	"	55 fr.	30 fr.	..	17 1/2 fr.	..	..
n y Hamburgo.	"	40 m.	30 m.	25 m.	16 m.	..	..
. . . . .	"	..	..	25 fr.	17 1/2 fr.	..	..
lla	"	70 fr.	..	..	..	..	..
os	"	..	..	..	..	..	..
a	"	70 fr.	..	30 fr.	12.50 fr.	..	..
raiso	"	..	..	..	..	..	..
a	"	70 r.	..	17 1/2 fr.	..	..	..

PUERTOS	Por	Cueros secos	Cueros salados	Sebo	Fardos	Tasajo	Capa
Estados Unidos	Vapor	1 2 cts.	..	..	6 $f.	..	10 %,
Dunkerque	"	..	..	..	15 fr.	..	..
Rio Janeiro	"	..	..	ps. 4.00	..	5 $	..
Santos	"	..	..	ps. 5.60	..	..	..
Inglaterra	Velero	..		..	..	..	..
Id. Canal por órdenes.	"	..		..	..	..	..
Amberes	"	..	(1)	..	..	..	..
Havre	"	..		..	..	..	..
Marsella	"	..		..	..	..	..
Burdeos	"	..	..	..	..	..	..
Génova	"	..	..	..	..	..	..
Estados Unidos	"	5 8 p.lbs.	..	..	(2)	..	..
Valparaiso	"	..	..	..	..	..	..

(1) En puerto 35 á 37 6 Uruguay 46 á 45.
(2) $ 4.50 garras — $ 6.00 lana por 40 piés cúbicos.

JUNIO

Inglaterra	Vapor	40	30	30	17 6	..	..
Amberes	"	55 fr.	30 fr.	..	17 1 2 fr.	..	..
Bremen y Hamburgo.	"	45 m.	30 m.	25 m.	16 m.	..	..
Havre	"	..	..	25 fr.	17 1 2 fr.	..	..
Marsella	"	70 fr.	..	..	..	..	..
Burdeos	"	..	..	..	..	..	..
Génova	"	70 fr.	..	30 fr.	12 50 fr.	..	..
Valparaiso	"	..	..	..	..	..	..
España	"	70 fr.	.	17 1 2 fr.	..	..	..
Estados Unidos	"	1 2 cts.	..	..	6 $f.	..	10 %,
Dunkerque	"	..	..	..	15 fr.	..	..
Rio Janeiro	"	..	..	ps. 4.00	..	5.50 á 6 $	..
Santos	"	..	..	..	..	5.50 á 6 $	..
Inglaterra	Velero	..		..	..	..	..
Id. Canal por órdenes.	"	..	(1)	..	..	..	..
Amberes	"	..		..	..	..	..
Havre	"	..		..	..	..	..
Marsella	"	..	..	..	..	..	..
Burdeos	"	..	..	..	..	..	..
Génova	"	..	..	..	..	..	..
Estados Unidos	"	5 8 p.lbs.	..	..	(2)	..	..
Valparaiso	"	..	..	..	..	..	..

(1) En puerto 35 á 37 6 — Uruguay 46 á 45.
(2) $ 4.50 garras - $ 6.00 lana por 40 piés cúbicos.

JULIO

Inglaterra	Vapor	40 s	30 s	25 s	12.1 2 s.	..	..
Amberes	"	50 fr.	30 fr.	25 fr.	10 fr.	..	..
Bremen y Hamburgo.	"	45 m.	..	..	12.1 2 m.	..	..
Havre	"	50 fr.	30 m.	25 fr.	12.1 2 fr.	..	..
Marsella	"	50 fr.	..	25 fr.	17.1 2 fr.	..	..
Burdeos	"	60 70 fr.	..	25 fr.	17.1 2 fr.	..	..
Génova	"	70 fr.	..	30 fr.	10 fr.	..	..
Valparaiso	"	..	..	..	..	..	..
España	"	70 fr	..	30 fr.	17.1 2 fr.	..	..
Estados Unidos.	"	1 2 cts.	..	..	6 8	..	..
Dunkerque	"	..	..	..	12.1 2 fr.	..	..
Rio Janeiro.	"	..	.	6 $f.	..	4.1 2 $	..
Santos	"	..	..	6 $f.	..	4 1 2 $	..
Inglaterra	Velero		..	..	..	..	..
Id. Canal por órdenes.	"	(1)	..	..	..	..	..
Amberes	"		..	..	..	..	..
Havre	"		..	..	..	..	..
Marsella	"	..	..	..	..	..	..
Burdeos	"	..	.	..	..	..	..
Génova	"	..	..	..	..	..	..
Estados Unidos.	"	..	5/8 libra	..	(2)	..	..
Valparaiso	"	..	..	..	..	..	..

(1) En puerto 35 á 37 6 — Uruguay 46 á 45 s.
(2) $f. 4.50 garras por 40 piés cúbicos.

AGOSTO

'UERTOS	Por	Cueros secos	Cueros salados	Sebo	Fardos	Tasajo	Capa
erra	Vapor	40 s/	30 s	25 s/	12 1/2 s/	..	..
es.	"	50 fr.	30 fr.	25 fr.	10 fr.	..	..
n y Hamburgo.	"	45 m.	..	..	12.1/2 m.	..	..
. . . . .	"	50 fr.	30 m.	25 fr.	12.1/2 fr.	..	..
la.	"	50 fr.	..	25 fr.	17.1/2 fr.	..	..
s.	"	60 70 fr	..	25 fr.	17.1/2 fr.	..	.
a	"	70 fr	..	25 fr.	10 fr.	..	..
aiso	"	..	..	..	..	..	..
a	"	70 fr.	.	30 fr.	17.1/2 fr.	..	..
s Unidos . .	"	1/2 cts	..	..	6 $	..	..
rque	"	..	..	..	12.1/2 fr.	..	..
neiro. . . .	"	..	..	6 $f	..	4 1/2 $	..
. . . . .	"	..	..	6 $f	..	4 1/2 $	..
erra	Velero		..	..	..	..	..
nal por órdenes.	"	(1)	..	..	..	..	..
es.	"		..	..	..	..	..
. . . . .	"		..	..	..	..	..
la.	"	..	..	..	..	..	..
s.	"	..	..	..	..	..	..
a	"	..	..	..	..	..	..
s Unidos. . .	"	..	5 8 libra	..	(2)	..	..
aiso	"	..	..	..	..	..	..

(1) En puerto 35 á 37 6 — Uruguay 46 á 45 s/
(2) $f. 4.50 garras por 40 piés cúbicos.

SETIEMBRE

erra	Vapor	40 s	30 s/	25 s	12 1/2 s/	..	..
es.	"	50 fr.	30 fr.	25 fr.	10 fr.	..	..
n y Hamburgo.	"	45 m.	..	..	12.1/2 m.	..	..
. . . . .	"	50 fr.	30 m.	25 fr.	12.1/2 fr.	..	..
la.	"	50 fr.	..	25 fr.	17.1/2 fr.	..	..
s.	"	60 70 fr.	..	25 fr.	17.1/2 fr.	..	..
a	"	70 fr.	..	20 fr.	10 fr.	..	..
aiso	"	..	..	..	..	..	..
a	"	70 fr.	..	20 fr.	17.1/2 fr.	..	..
s Unidos. . .	"	1/2 cts.	..	..	6 $	..	..
rque	"	..	..	..	12.1/2 fr.	..	..
neiro. . . .	"	..	..	6 $f	..	3.1/2 $	..
. . . . .	"	..	..	6 $f	..	3.1/2 $	..
erra	Velero		..	..	..	..	..
nal por órdenes.	"	(1)	..	..	..	..	..
es.	"		..	..	..	..	..
. . . . .	"		..	..	..	..	..
la.	"	..	..	..	..	..	..
s.	"	..	..	..	..	..	..
a	"	..	..	..	..	..	..
s Unidos. . .	"	..	5 8 libra	..	(2)	..	..
aiso	"	..	..	..	..	..	..

(1) En puerto 35 á 37 6 — Uruguay 46 á 45 s/
(2) $f. 4.50 garras por 40 piés cúbicos.

OCTUBRE

erra	Vapor	40 s	30 s/	25 s/	12 1/2 s/	..	..
es.	"	50 fr.	30 fr.	25 fr.	10 fr.	..	..
n y Hamburgo.	"	45 m.	..	..	12.1/2 m.	..	..
. . . . .	"	50 fr.	30 m.	25 fr.	12.1/2 fr.	..	..
la.	"	50 fr.	..	25 fr.	17.1/2 fr.	..	..
s.	"	60 70 fr.	..	25 fr.	17.1/2 fr.	..	..
a	"	70 fr.	..	20 fr.	10 fr.	..	..
aiso	"	..	..	..	..	..	..
. . . . .	"	70 fr.	..	20 fr.	17.1/2 fr.	..	..

PUERTOS	Por	Cueros secos	Cueros salados	Sebo	Fardos	Tasajo	Cua
Estados Unidos . .	Vapor	1/2 cts.	..	..	58 por 40	..	..
Dunkerque	«	..	..	..	12.1/2 fr.	..	..
Rio Janeiro. . . .	«	..	..	4 $f.	..	3 $	..
Santos	«	..	..	6 $f.	..	3 1/2 $	..
Inglaterra	«		..	..	..	..	..
Id. Canal por órdenes.	Velero	(1)	..	..	..	..	..
Amberes.	«		..	..	..	..	..
Havre	«		..	..	..	..	..
Marsella.	«	..	..	..	..	..	..
Burdeos	«	..	..	..	..	..	..
Génova	«	..	..	..	..	..	..
Estados Unidos . .	«	5/8	5/8 libra	..	(2)	..	..
Valparaiso	«	..	..	..	..	..	..

(1) En puerto 35 á 37 6 — Uruguay 46 á 45 s.
(2) $f. 4,50 garras por 40 piés cúbicos.

NOVIEMBRE

Inglaterra	Vapor	40 s	30 s	25 s	12.1/2 s	..	..
Amberes.	«	50 fr.	30 fr.	25 fr.	10 fr.	..	..
Bremen y Hamburgo.	«	45 m.	..	..	12.1/2 m.	..	..
Havre	«	50 fr.	30 m.	25 fr.	12.1/2 fr.	..	..
Marsella.	«	50 fr.	..	25 fr.	17.1/2 fr.	..	..
Burdeos	«	60/70 fr.	..	25 fr.	17.1/2 fr.	..	..
Génova	«	70 fr.	..	20 fr.	10 fr.	..	..
Valparaiso	«	..	..	..	..	..	..
España	«	70 fr.	..	20 fr.	17.1/2 fr.	..	..
Estados Unidos . .	«	1/2 cts.	..	..	58 por 40	..	..
Dunkerque	«	..	..	..	12.1/2 fr.	..	..
Rio Janeiro. . . .	«	..	..	4 $f	..	3 $	..
Santos	«	..	..	6 $f	..	3.1/2 $	..
Inglaterra	Velero		..	..	..	..	..
Id. Canal por órdenes.	«	(1)	..	..	..	..	..
Amberes.	«		..	..	..	..	..
Havre	«		.	..	..	..	..
Marsella.	«	..	..	..	..	..	..
Burdeos	«	..	..	..	..	..	..
Génova	«	..	..	..	..	..	..
Estados Unidos . .	«	5/8	5/8 libra	..	(2)	..	..
Valparaiso	«	..	..	..	..	..	..

(1) En puerto 35 á 37 6 — Uruguay 46 á 45 s.
(2) $f. 4,50 garras por 40 piés cúbicos.

DICIEMBRE

Inglaterra	Vapor	40 s	30 s	27 s	14. s	..	..
Amberes.	«	50 fr.	30 fr.	30 fr.	16 fr.	..	..
Bremen y Hamburgo.	«	50 m.	30 m.	25 m.	15 m.	..	..
Havre	«	55 fr.	30 fr.	30 fr.	16 fr.	..	..
Marsella.	«	60 fr.	..	25 fr.	12 fr.	..	..
Burdeos	«	60 fr.	..	25 fr.	12 fr.	..	..
Génova	«	60 fr.	..	25 fr.	12 fr.	..	..
Valparaiso	«	..	..	25 s	..	..	..
España	«	70 fr.	..	30 fr.	16 fr.	.	..
Estados Unidos. . .	«	1/2 cts.	..	..	5 $	..	..
Dunkerque	«	..	..	..	15 fr.	..	..
Rio Janeiro. . . .	«	..	..	6 $f	..	6 $	..
Santos	«	.	..	6 $f	..	5 1/2 $	..
Inglaterra	Velero		..	..	..	..	..
Id. Canal por órdenes.	«	(1)	..	..	..	..	..
Amberes.	«		..	..	..	..	..
Havre	«		..	.	..	..	..
Marsella.	«	..	..	..	..	..	..
Burdeos	«	..	..	..	..	..	..
Génova	«	..	..	..	..	..	..
Estados Unidos . .	«	5/8	5/8 libra	..	(2)	..	..
Valparaiso	«	..	..	..	..	..	..

(1) En puerto 35 á 37 6 — Uruguay 46 á 45 s.
(2) $f 4,50 garras por 40 piés cúbicos.

IV-PRECIO DE LOS PRINCIPALES FRUTOS DEL PAÍS

A — CEREALES

ASIFICACIÓN	Por		AÑO 1884 Máximum				Mínimum			
gún clase	kilgs.	100	Julio	31	$	2 40	Febrero	28	$	0.85
. . . . .	"	100	Setiembre	30	"	1.22	"	28	"	0.40
. . . . .	"	1(	Enero	31	"	0.40	Julio	31	"	0.21
. . . . .	"	100	Marzo	31	"	2.12	Diciembre	31	"	1.20
. . . . .	"	100	Setiembre	30	"	1.84	"	31	"	0.80
gún clase	"	1(	Enero	31	"	0.35	Julio	31	"	0.25
. . . . .	"	10	Abril	30	"	0.52	Diciembre	31	"	0.35
rillo.	"	100	Febrero	28	"	1.50	"	31	"	1.30
co	"	100	"	28	"	1.90	"	31	"	1.20
enos.	"	100	Setiembre	30	"	1 90	Abril	30	"	1.50
deos.	"	10(	Febrero	28	"	1.70	Diciembre	31	"	1.20
. . . . .	"	100	Enero	31	"	4.00	Marzo	31	"	2.61
. . . . .	"	100	Abril	30	"	1.31	Febrero	28	"	0.50

B — PRODUCTOS DE SALADEROS

potro	kilgs, neto	100	Febrero	28	$	12.00	Marzo	31	$	9 58
patas	" "	100	Abril	30	"	13.10	"	31	"	10.45
novillo-Montevideo										
laza	mil		Enero	31	"	80.00	..		..	
vaca-Montevideo estilo										
. . . . .	"		"	31	"	20.00	..		..	
acuna de saladero—										
ideo.	"	1,000	Julio	31	"	10.00	Junio	30	"	8.25
salados de novillo—										
ideo pesados . . .	" bruto	100	Octubre	31	"	16.67	"	30	"	14.30
salados de novillo—										
ideo livianos . .	" "	100	Marzo	31	"	13.35	Febrero	28	"	12.25
salados de novillo—										
ay (R. O.) pesados. .	" "	100	Diciembre	31	"	15.40	Abril	30	"	9.90
salados de novillo—										
ay (R. O.) livianos .	" "	100	Enero	31	"	14.53	Marzo	31	"	11.75
alados de vaca—Mon-										
. . . . .	" "	100	Octubre	31	"	12.37	Junio	30	"	9.10
salados de vaca Uru-										
R. O.)	" "	100	Noviembre	30	"	11.66	"	30	"	8.80
salados yeguarizos—										
video	" "	100	Abril	30	"	1.80	..		..	
lados yeguarizos Uru-										
R. O.)	" "	100	Julio	31	"	1.40	..		.	
caracú en bordalesas.	" neto	100	Enero	31	"	13.50	Abril	30	"	11.95
íd. cuarterolas . .	" "	100	"	31	"	13.50	Diciembre	31	"	10.45
de asta de saladero—										
video.	"	1,000	Julio	31	"	13.00	..		..	
uno de saladero en pi-										
Montevideo	" neto	100	Setiembre	30	"	11.75	Diciembre	31	"	9.80
uno de saladero en bor-										
s—Montevideo . . .	" "	100	"	30	"	11.75	Noviembre	30	"	9.25
uno de saladero en pi-										
Uruguay (R. O.) . .	" "	100	Abril	30	"	10.34	"	30	"	9.15
uno de saladero en bor-										
s—Uruguay (R. O.) .	" "	100	"	30	"	10.34	Junio	30	"	10.01
buena gordura y gorda.	"	100	Mayo	31	"	10.70	..		..	
abanera y bonita . .	"	100	Febrero	28	"	11.60	Diciembre	31	"	8 10

TA—Todos los productos de saladeros se venden puestos al costado del buque cargador, dentro rto, y los derechos de exportación son por cuenta del vendedor.

C.—FRUTOS EN BARRACAS

CLASIFICACIÓN	Por	AÑO 1864					
		Máximum			Mínimum		
Cueros vacunos secos para N. América de 9 1 2 kilos, sanos.	10 kilos	Diciembre	31	$ 1 960	Mayo	31	$
" " desechos	"	"	31	" 1.523	"	31	"
" " mal desechos	"	"	31	" 1.252	Julio	31	"
" novillos de más de 17 kilos al barrer.	"	Enero	31	" 1.959	"	31	"
" becerros de 4 á 5 kilos en conjunto, estilo plaza.	"	Diciembre	31	" 1.769	"	31	"
" becerritos de 1 2 á 2 1 2 kilos al barrer.	"	Enero	31	" 2.986	Mayo	31	"
" paraguayos al barrer según peso	"	Noviembre	30	" 1.850	Junio	30	"
" Concordia id. id. clase.	"	Enero	31	" 1.650	Mayo	31	"
" Cuyubá id. id peso	"	"	31	" 2.100	Junio	30	"
" Correntinos	"	"	31	" 1.520	Mayo	31	"
" nonatos vacunos	"	"	31	" 2.881	Febrero	28	"
" nutras del interior	kilo	Noviembre	30	" 1.200	..	..	
" carpincho estilo plaza	uno	Enero	31	" 0 550	Junio	30	"
" ciervos id id.	10 kilos	Marzo	31	" 0.410	Agosto	31	"
" yeguarizos de campo	"	Noviembre	30	" 1.650	Marzo	31	"
Cerda mezcla del interior	"	Enero	31	" 3.350	Agosto	31	"
" " de los ríos	"	"	31	" 3.320	Setiembre	30	"
" colas de vaca lavadas	"	"	31	" 3.800	Diciembre	31	"
" " yeguarizas	"	Octubre	31	" 5.100	Abril	30	"
" " vaca sucia	"	Febrero	28	" 3.430	Diciembre	31	"
Garras de ojal enfardeladas	100 "	"	28	" 3.300	"	31	"
" vergas	100 "	"	28	" 4 850	"	31	"
" tendones y nervios	100 "	"	28	" 3.710	"	31	"
" de curtiembre	100 "	"	28	" 2 830	Abril	30	"
Lana mestiza fina, lotes especiales	"	"	28	" 2.450	Junio	30	"
" " buena 1.ª	"	Enero	31	" 2 300	"	30	"
" " regular.	"	"	31	" 2.100	Nov'bre	30	"
" " buena 2.ª	"	"	31	" 2.000	Junio	30	"
" " baja	"	"	31	" 1.800	Diciembre	31	"
" criolla	"	"	31	" 1.600	Abril	30	"
" cordero fina	"	Febrero	28	" 1.900	Diciembre	31	"
" " mestiza	"	"	28	" 1.700	Enero	31	"
" " con semilla	"	"	28	" 1.500	Mayo	31	"
" barrigas	"	"	28	" 1.100	Diciembre	31	"
Pieles lanares de 1 2 lana á enteras sanos.	kilo	Enero	31	" 0 201	Mayo	31	"
Plumas de avestrúz.	"	"	31	" 2.000	Febrero	28	"

Los frutos de barraca se venden en tierra; todo gasto es por cuenta del comprador.

BANCO NACIONAL
DE LA REPÚBLICA ORIENTAL DEL URUGUAY
(EN LIQUIDACIÓN)

BALANCE EN 31 DE DICIEMBRE DE 1894

ACTIVO

res	Casa Central	$ 4895.374 45		
	Sucursales	" 728.942 47	$	5624 316 92
. . . . .	Casa Central	$ 1:745.297 66		
	Sucursales	" 122 572 77	"	1 867.870 43
. . . . .	Diversas cuentas de libros		"	2:472.397 86
cia en efectivo	Casa Central	$ 17.403 13		
	Sucursales	" 1 804 78	"	19.207 91
			$	9983.793 12

PASIVO

lores. . . .	Casa Central	$ 329 219 22		
	Sucursales	" 185.203 86	$	514.423 08
ómico Administrativa de la Capital			"	1986 892 22
bierno . . .	Empréstito Brasilero	$ 3672 764 76		
	Cuenta General	" 636 831 21		
	5 % adicional	" 683.774 81		
	Servicio de Deudas	" 885.158 57	"	5818.529 35
diciales. . .	Casa Central	$ 662.703 97		
	Sucursales	" 118 024 88	"	750 728 85
. . . . .	Diversas cuentas de libros		"	11.361 66
l portador. .	Depósitos Judiciales. Casa Central:			
	Expedidos . . . . $ 223.085 54			
	Recibidos en pago . " 58.137 03	$ 164.948 51		
	Depósitos Judiciales. Sucursales:			
	Expedidos . . . . $ 13.115 24			
	Recibos en pago . . " 6 104 57	" 7 010 67		
	Quirografarios	" 129.206 58	"	301.165 76
circulación. .	Mayor	$ 492.170 00		
	Menor	" 108.522 20	"	600.692 20
			$	9983 793 12

Camilo Vila, Presidente.—*Alfredo Nebel*, Director de Contaduría.—*Pedro C. Towers*, Gerente Contador.

isión autorizada			$ 8000 000 00
istencia en Casa Central.	$ 32.852 30		
" " Sucursales.	" 13.380 40		
iscal . . . . Emisión Quemada.	" 6500.000 00		
: Emisión de la existencia en Caja quemada hasta la	" 853.075 10	"	7399.307 80
		$	600 692 20
al de certificados emitidos hasta la fecha.		$	495.836 10
m devueltos en pago de Créditos		"	183 667 46
		$	312.168 64
cados fraccionarios expedidos en cambio de otros:			
Judiciales	$ 6.409 83		
Quirografarios	" 4.533 05	"	11 002 88
		$	301.165 76
lulas y títulos á pagar según la Ley 24 de Marzo 1892.		$	76 000.00
m pagado hasta la fecha		"	72.792 00
Saldo á pagar.		$	3.208 00
pones é intereses á pagar según la Ley de 24 Marzo 1892		$	358.029 00
m pagado hasta la fecha			357.097 90
Saldo á pagar.		$	931 10

Pedro C. Towers,
Gerente-Contador.

III — FLETES

AÑO 1894

ENERO

PUERTOS	Por	Cueros secos	Cueros salados	Sebo	Fardos	Tasajo	Cap
Inglaterra	Vapor	40 /	30 /	30 /	17 6	..	..
Amberes	"	55 fr.	30 fr.	..	25 fr.	..	..
Bremen y Hamburgo	"	50 m.	30 m.	25 m.	20 m.	..	..
Havre	"	..	..	25 fr.	17 1/2 fr.	..	..
Marsella	"	70 fr.	..	..	..	..	..
Burdeos	"	..	..	..	..	..	..
Génova	"	70 .	..	25 fr.	15 fr.	..	..
Valparaiso	"	..	..	..	..	..	..
España	"	70 fr.	..	17 1/2 fr.	..	..	..
Estados Unidos	"	1/2 cts.	..	..	6 $f.	..	10 %
Dunkerque	"	..	..	..	15 fr.	..	..
Rio Janeiro	"	..	..	$ 4 00	..	5 $	..
Santos	"	..	..	$ 5.60	..	..	..
Inglaterra	Velero		40	..	..	..	..
Id. Canal por órdenes	"	(1)	"	..	..	..	..
Amberes	"		..	..	..	..	..
Havre	"		..	..	..	..	..
Marsella	"	..	..	..	..	..	..
Burdeos	"	..	..	..	..	..	..
Génova	"	..	..	..	..	..	..
Estados Unidos	"	1/2 cts.	..	..	4.50 $f. d. 401	..	5 %
Valparaiso	"	..	..	..	..	..	..

(1) Uruguay 45 — En puerto 33

FEBRERO

Inglaterra	Vapor	40	30 /	30	17 6	..	..
Amberes	"	55 fr.	30 fr.	..	20 fr.	..	..
Bremen y Hamburgo	"	45 m.	30 m.	25 m.	20 m.	..	..
Havre	"	..	..	25 fr.	17 1/2 fr.	..	..
Marsella	"	70 fr.	..	..	..	..	..
Burdeos	"	..	..	..	..	..	..
Génova	"	70 .	..	80 fr.	15 fr.	..	..
Valparaiso	"	..	..	..	..	..	..
España	"	70 fr.	..	17 1/2 fr.	..	..	..
Estados Unidos	"	1/2 cts.	..	..	6 $f.	..	10 %
Dunkerque	"	..	..	..	15 fr.	..	..
Rio Janeiro	"	..	..	$ 4 00	..	5 $	..
Santos	"	..	..	$ 5.60	..	..	..
Inglaterra	Velero		40	..	..	..	..
Id. Canal por órdenes	"	(1)	"	..	..	..	..
Amberes	"		..	..	..	..	..
Havre	"		..	..	..	..	..
Marsella	"	..	..	..	..	..	..
Burdeos	"	..	..	..	..	..	..
Génova	"	..	..	..	..	..	..
Estados Unidos	"	1/2 cts.	..	..	4.50 $f. d. 401	..	5 %
Valparaiso	"	..	..	..	..	..	..

(1) Uruguay 45 — En puerto 33

MARZO

Inglaterra	Vapor	40 /	30 /	30 /	17/6	..	..
Amberes	"	55 fr.	30 fr.	..	20 fr.	..	..
Bremen y Hamburgo	"	45 m.	30 m.	25 m.	17 1/2 m.	..	..

ERTOS	Por	Cueros secos	Cueros salados	Sebo	Fardos	Tasajo	Capa
. . . . .	Vapor	..	..	25 fr.	17 1/2 fr.	..	..
. . . . .	"	70 fr.	..	..	..	..	..
. . . . .	"	..	..	..	..	..	..
. . . . .	"	70 fr.	..	30 fr.	15 fr.	..	..
iso	"	..	..	..	..	..	..
. . . . .	"	70 fr.	..	17 1/2 fr.	..	..	..
Unidos . .	"	1/2 cts.	..	..	6 8f.	..	10 %
que	"	..	..	..	15 fr.	..	..
ieiro. . . .	"	..	..	$ 4.00	..	5 $	..
. . . . .	"	..	..	$ 5.60	..	..	..
ra	Velero	..		..	..	..	..
l por órdenes.	"	..	(1)	..	..	..	..
s.	"	..		..	..	..	..
. . . . .	"	..		..	..	..	..
t.	"	..	..	..	..	..	..
. . . . .	"	..	..	..	..	..	..
. . . . .	"	..	..	..	..	..	..
Unidos. . .	"	5/8 p.lbs	..	..	(2)	..	..
iso	"	..	..	..	..	..	..

POR BUQUES DE VELA:

En puerto 32 — Uruguay 37 6
$ 4.50 garras — $ 6.00 lana por 40 piés cúbicos.

ABRIL

ra	Vapor	40	30	30	17 6	..	.
s.	"	55 fr.	30 fr.	..	20 fr.	..	..
y Hamburgo.	"	45 m.	30 m.	25 m.	17 1/2 m.	..	..
. . . . .	"	..	..	25 fr.	17 1/2 fr.	..	..
a.	"	70 fr.	..	..	..	%	..
. . . . .	"	..	..	..	..	..	..
. . . . .	"	70 fr.	..	30 fr.	15 fr.	..	..
iso	"	..	..	..	..	..	..
. . . . .	"	70 fr.	..	17 1/2 fr.	..	..	..
Unidos. . .	"	1/2 cts.	..	..	6 8f.	..	10 %
que	"	..	..	..	15 fr.	..	..
ieiro. . . .	"	..	..	$ 4.00	..	5 $	..
. . . . .	"	..	..	$ 5.60	..	..	..
ra	Velero	..		..	..	..	..
l por órdenes.	"	..	(1)	..	..	..	..
s.	"	..		..	..	..	..
. . . . .	"	..		..	..	..	..
t	"	..	..	..	..	..	..
. . . . .	"	..	..	..	..	..	..
. . . . .	"	..	..	..	..	..	..
Unidos . .	"	5/8 p.lbs.	..	..	(2)	..	..
iso	"	..	..	..	..	..	..

POR BUQUES DE VELA:

En puerto 35 á 37 6 — Uruguay 42 6 á 45.
$ 4.50 garras — $ 6.00 lana por 40 piés cúbicos.

MAYO

ra	-Vapor	40	30	30	17 6	..	.
s.	"	55 fr.	30 fr.	..	17 1/2 fr.	..	..
y Hamburgo.	"	40 m.	30 m.	25 m.	16 m.	..	..
. . . . .	"	..	..	25 fr.	17 1/2 fr.	..	..
t	"	70 fr.	..	..	..	..	..
. . . . .	"	..	..	..	..	..	..
. . . . .	"	70 fr.	..	30 fr.	12.50 fr.	..	..
iso	"	..	..	..	..	..	..
. . . . .	"	70 r.	..	17 1/2 fr.	..	..	..

PUERTOS	Por	Cueros secos	Cueros salados	Sebo	Fardos	Tasajo	Cap
Estados Unidos	Vapor	1 2 cts.	..	..	6 $f.	..	10 %
Dunkerque	"	..	..	..	15 fr.	..	..
Rio Janeiro	"	..	..	ps. 4.00	..	5 $	..
Santos	"	..	..	ps. 5.60	..	..	..
Inglaterra	Velero	..		..	..	..	..
Id. Canal por órdenes	"	..	(1)	..	..	..	..
Amberes	"	..		..	..	..	..
Havre	"	..		..	..	..	..
Marsella	"	..	..	..	..	..	..
Burdeos	"	..	..	..	..	..	..
Génova	"	..	..	..	..	..	..
Estados Unidos	"	5 8 p.lbs.	..	..	(2)	..	..
Valparaiso	"	..	..	..	..	..	..

(1) En puerto 35 á 37 6 Uruguay 46 á 45.
(2) $ 4.50 garras — $ 6.00 lana por 40 piés cúbicos.

JUNIO

Inglaterra	Vapor	40	30	30	17 6	..	..
Amberes	"	55 fr.	30 fr.	..	17 1 2 fr.	..	..
Bremen y Hamburgo	"	45 m.	30 m.	25 m.	16 m.	..	..
Havre	"	..	..	25 fr.	17 1 2 fr.	..	..
Marsella	"	70 fr.	..	..	..	..	..
Burdeos	"	..	..	..	..	..	..
Génova	"	70 fr.	..	30 fr.	12 50 fr.	..	..
Valparaiso	"	..	..	..	..	..	..
España	"	70 fr.	.	17 1 2 fr.	..	..	..
Estados Unidos	"	1 2 cts.	..	..	6 $f.	..	10 %
Dunkerque	"	..	..	..	15 fr.	..	..
Rio Janeiro	"	..	..	ps. 4.00	..	5.50 á 6 $	..
Santos	"	..	..	..	..	5.50 á 6 $	..
Inglaterra	Velero	..		..	..	..	..
Id. Canal por órdenes	"	..	(1)	..	..	..	..
Amberes	"	..		..	..	..	..
Havre	"	..		..	..	..	..
Marsella	"	..	..	..	..	..	..
Burdeos	"	..	..	..	..	..	..
Génova	"	..	..	..	..	..	..
Estados Unidos	"	5 8 p.lbs.	..	..	(2)	..	..
Valparaiso	"	..	..	..	..	..	..

(1) En puerto 35 á 37 6 — Uruguay 46 á 45.
(2) $ 4.50 garras — $ 6.00 lana por 40 piés cúbicos.

JULIO

Inglaterra	Vapor	40 s	30 s	25 s	12.1 2 s	..	..
Amberes	"	50 fr.	30 fr.	25 fr.	10 fr.	..	..
Bremen y Hamburgo	"	45 m.	..	..	12.1 2 m.	..	..
Havre	"	50 fr.	30 m.	25 fr.	12.1 2 fr.	..	..
Marsella	"	50 fr.	..	25 fr.	17.1 2 fr.	..	..
Burdeos	"	60 70 fr.	..	25 fr.	17.1 2 fr.	..	..
Génova	"	70 fr.	..	20 fr.	10 fr.	..	..
Valparaiso	"	..	..	..	..	..	..
España	"	70 fr	..	30 fr.	17.1 2 fr.	..	..
Estados Unidos	"	1 2 cts.	..	..	6 $	..	..
Dunkerque	"	..	..	..	12.1 2 fr.	..	..
Rio Janeiro	"	..	.	6 $f.	..	4.1 2 $	..
Santos	"	..	..	6 $f.	..	4 1 2 $	..
Inglaterra	Velero		..	..	..	..	..
Id. Canal por órdenes	"	(1)	..	..	..	..	..
Amberes	"		..	..	..	..	..
Havre	"		..	..	..	..	..
Marsella	"	..	..	..	..	..	..
Burdeos	"	..	.	..	..	..	..
Génova	"	..	..	..	..	..	..
Estados Unidos	"	..	5/8 libra	..	(2)	..	..
Valparaiso	"	..	..	..	..	..	..

(1) En puerto 35 á 37 6 — Uruguay 46 á 45 s.
(2) $f. 4.50 garras por 40 piés cúbicos.

AGOSTO

JERTOS	Por	Cueros secos	Cueros salados	Sebo	Fardos	Tasajo	Capa
ra	Vapor	40 s/	30 s	25 s/	12 1/2 s/	..	..
s.	"	50 fr.	30 fr.	25 fr.	10 fr.	..	..
y Hamburgo.	"	45 m.	..	..	12.1/2 m.	..	..
. . . . .	"	50 fr.	30 m.	25 fr.	12.1/2 fr.	..	..
a.	"	50 fr.	..	25 fr.	17.1/2 fr.	..	..
. . . . .	"	60 70 fr	..	25 fr.	17.1/2 fr.	..	.
. . . . .	"	70 fr	..	25 fr.	10 fr.	..	..
iso	"	..	..	..	..	..	..
. . . . .	"	70 fr.	.	30 fr.	17.1/2 fr.	..	..
Unidos . .	"	1/2 cts	..	..	6 $	..	..
que	"	..	..	..	12.1/2 fr.	..	..
ieiro. . . .	"	..	..	6 $f	..	4 1/2 $	..
. . . . .	"	..	..	6 $f	..	4 1/2 $	..
ra	Velero		..	..	..	..	..
al por órdenes.	"	(1)	..	..	..	..	..
s.	"		..	..	..	..	..
. . . . .	"		..	..	..	..	..
a.	"	..	..	..	..	..	..
. . . . .	"	..	..	..	..	..	..
. . . . .	"	..	..	..	..	..	..
Unidos. . .	"	..	5/8 libra	..	(2)	..	..
iso	"	..	..	..	..	..	..

En puerto 35 á 37 6 — Uruguay 46 á 45 s/
8f. 4.50 garras por 40 piés cúbicos.

SETIEMBRE

ra	Vapor	40 s	30 s	25 s	12 1/2 s/	..	..
s.	"	50 fr.	30 fr.	25 fr.	10 fr.	..	..
y Hamburgo.	"	45 m.	..	..	12.1/2 m.	..	..
. . . . .	"	50 fr.	30 m.	25 fr.	12.1/2 fr.	..	..
a.	"	50 fr.	..	25 fr.	17.1/2 fr.	..	..
. . . . .	"	60 70 fr.	..	25 fr.	17.1/2 fr.	..	..
. . . . .	"	70 fr.	..	20 fr.	10 fr.	..	..
iso	"	..	..	..	..	..	..
. . . . .	"	70 fr.	..	20 fr.	17.1/2 fr.	..	..
Unidos. . .	"	1/2 cts.	..	..	6 $	..	..
que	"	..	..	..	12.1/2 fr.	..	..
ieiro. . . .	"	..	..	6 $f	..	3.1/2 $	..
. . . . .	"	..	..	6 $f	..	3.1/2 $	..
ra	Velero		..	..	..	..	..
al por órdenes.	"	(1)	..	..	..	..	..
s.	"		..	..	..	..	..
. . . . .	"		..	..	..	..	..
a.	"	..	..	..	..	..	..
. . . . .	"	..	..	..	..	..	..
. . . . .	"	..	..	..	..	..	..
Unidos. . .	"	..	5/8 libra	..	(2)	..	..
iso	"	..	..	..	..	..	..

En puerto 35 á 37 6 — Uruguay 46 á 45 s
8f. 4.50 garras por 40 piés cúbicos.

OCTUBRE

ra	Vapor	40 s	30 s	25 s	12.1/2 s/	..	..
s.	"	50 fr.	30 fr.	25 fr.	10 fr.	..	..
y Hamburgo.	"	45 m.	..	..	12.1/2 m.	..	..
. . . . .	"	50 fr.	30 m.	25 fr.	12.1/2 fr.	..	..
a.	"	50 fr.	..	25 fr.	17.1/2 fr.	..	..
. . . . .	"	60 70 fr.	..	25 fr.	17.1/2 fr.	..	..
. . . . .	"	70 fr.	..	20 fr.	10 fr.	..	..
iso	"	..	..	..	..	..	..
. . . . .	"	70 fr.	..	20 fr.	17.1/2 fr.	..	..

PUERTOS	Por	Cueros secos	Cueros salados	Sebo	Pardos	Tasajo	Cps
Estados Unidos	Vapor	1 2 cts.	..	..	58 por 40	..	..
Dunkerque	"	..	..	..	12.1 2 fr.	..	..
Rio Janeiro	"	..	..	4 8f.	..	3 8	..
Santos	"	..	..	6 8f.	..	3 1 2 8	..
Inglaterra	"		..	..	..	..	..
Id. Canal por órdenes	Velero	(1)	..	..	..	..	..
Amberes	"		..	..	..	..	..
Havre	"		..	..	..	..	..
Marsella	"	..	..	..	..	..	..
Burdeos	"	..	..	..	..	..	..
Génova	"	..	..	..	..	..	..
Estados Unidos	"	5 8	5 8 libra	..	(2)	..	..
Valparaiso	"	..	..	..	..	..	..

(1) En puerto 35 á 37 6 - Uruguay 46 á 45 s.
(2) 8f. 4,50 garras por 40 piés cúbicos.

NOVIEMBRE

Inglaterra	Vapor	40 s	30 s	25 s	12.1 3 s	..	..
Amberes	"	50 fr.	30 fr.	25 fr.	10 fr.	..	..
Bremen y Hamburgo	"	45 m.	..	..	12.1 2 m.	..	..
Havre	"	50 fr.	30 m.	25 fr.	12.1 2 fr.	..	..
Marsella	"	50 fr.	..	25 fr.	17.1 2 fr.	..	..
Burdeos	"	60/70 fr.	..	25 fr.	17.1 2 fr.	..	..
Génova	"	70 fr.	..	20 fr.	10 fr.	..	..
Valparaiso	"	..	..	..	..	..	..
España	"	70 fr.	..	20 fr.	17.1 2 fr.	..	..
Estados Unidos	"	1 2 cts.	..	..	58 por 40	..	..
Dunkerque	"	..	..	..	12.1 2 fr.	..	..
Rio Janeiro	"	..	..	4 8f	..	3 8	..
Santos	"	..	..	6 8f	..	3.1 2 8	..
Inglaterra	Velero		..	..	..	..	..
Id. Canal por órdenes	"	(1)	..	..	..	..	..
Amberes	"		..	..	..	..	..
Havre	"		..	..	..	..	..
Marsella	"	..	..	..	..	..	..
Burdeos	"	..	..	..	..	..	..
Génova	"	..	..	..	..	..	..
Estados Unidos	"	5 8	5 8 libra	..	(2)	..	..
Valparaiso	"	..	..	..	..	..	..

(1) En puerto 35 á 37 6 - Uruguay 46 á 45 s.
(2) 8f. 4,50 garras por 40 piés cúbicos.

DICIEMBRE

Inglaterra	Vapor	40 s	30 s	27 s	14. s	..	..
Amberes	"	50 fr.	30 fr.	30 fr.	16 fr.	..	..
Bremen y Hamburgo	"	50 m.	30 m.	25 m.	15 m.	..	..
Havre	"	55 fr.	30 fr.	30 fr.	16 fr.	..	..
Marsella	"	60 fr.	..	25 fr.	12 fr.	..	..
Burdeos	"	60 fr.	..	25 fr.	12 fr.	..	..
Génova	"	60 fr.	..	25 fr.	12 fr.	..	..
Valparaiso	"	..	..	25 s	..	..	..
España	"	70 fr.	..	30 fr.	16 fr.	..	..
Estados Unidos	"	1 2 cts.	..	..	5 8	..	..
Dunkerque	"	..	..	..	15 fr.	..	..
Rio Janeiro	"	..	..	6 8f	..	6 8	..
Santos	"	..	..	6 8f	..	3 1 2 8	..
Inglaterra	Velero		..	..	..	..	..
Id. Canal por órdenes	"	(1)	..	..	..	..	..
Amberes	"		..	..	..	..	..
Havre	"		..	..	..	..	..
Marsella	"	..	..	..	..	..	..
Burdeos	"	..	..	..	..	..	..
Génova	"	..	..	..	..	..	..
Estados Unidos	"	5 8	5 8 libra	..	(2)	..	..
Valparaiso	"	..	..	..	..	..	..

(1) En puerto 35 á 37 6 — Uruguay 46 á 45 s.
(2) 8f 4,50 garras por 40 piés cúbicos.

IV-PRECIO DE LOS PRINCIPALES FRUTOS DEL PAÍS

A — CEREALES

ASIFICACIÓN	Por		AÑO 1894 Máximum			Mínimum		
según clase	kilgs.	100	Julio	31	$ 2 40	Febrero	28	$ 0.85
	"	100	Setiembre	30	" 1.22	"	28	" 0.40
	"	10	Enero	31	" 0.40	Julio	31	" 0,21
	"	100	Marzo	31	" 2.12	Diciembre	31	" 1.20
	"	100	Setiembre	30	" 1.84	"	31	" 0.80
según clase	"	10	Enero	31	" 0.35	Julio	31	" 0.25
	"	10	Abril	30	" 0.52	Diciembre	31	" 0.35
arillo	"	100	Febrero	28	" 1.90	"	31	" 1.30
neo	"	100	"	28	" 1.90	"	31	" 1.20
uenos	"	100	Setiembre	30	" 1 90	Abril	30	" 1.50
fideos	"	100	Febrero	28	" 1.70	Diciembre	31	" 1.20
	"	100	Enero	31	" 4.00	Marzo	31	" 2.61
	"	100	Abril	30	" 1.31	Febrero	28	" 0.50

B — PRODUCTOS DE SALADEROS

le potro	kilgs, neto	100	Febrero	28	$ 12.00	Marzo	31	$ 9 58
patas	" "	100	Abril	30	" 13.10	"	31	" 10.45
de novillo-Montevideo								
plaza	mil		Enero	31	" 80.00	..		..
e vaca-Montevideo estilo								
	"		"	31	" 20.00	..		..
vacuna de saladero— evideo	"	1,000	Julio	31	" 10.00	Junio	30	" 8.25
salados de novillo— evideo pesados	" bruto	100	Octubre	31	" 16.67	"	30	" 14.90
salados de novillo— evideo livianos	" "	100	Marzo	31	" 13.35	Febrero	28	" 12.25
salados de novillo— uay (R. O.) pesados	" "	100	Diciembre	31	" 15.40	Abril	30	" 9.90
salados de novillo— uay (R. O.) livianos	" "	100	Enero	31	" 14.53	Marzo	31	" 11.75
salados de vaca—Mon- o	" "	100	Octubre	31	" 12.37	Junio	30	" 9.10
salados de vaca Uru- (R. O.)	" "	100	Noviembre	30	" 11.66	"	30	" 8.80
salados yeguarizos— evideo	" "	100	Abril	30	" 1.80	..		..
salados yeguarizos Uru- (R. O.)	" "	100	Julio	31	" 1.40	..		..
le caracú en bordalesas	" neto	100	Enero	31	" 13.50	Abril	30	" 11.95
d. íd. cuarterolas	" "	100	"	31	" 13.50	Diciembre	31	" 10.45
s de asta de saladero— tevideo	"	1,000	Julio	31	" 13.00	..		..
acuno de saladero en pi- -Montevideo	" neto	100	Setiembre	30	" 11.75	Diciembre	31	" 9.80
acuno de saladero en bor- as—Montevideo	" "	100	"	30	" 11.75	Noviembre	30	" 9.25
acuno de saladero en pi- -Uruguay (R. O.)	" "	100	Abril	30	" 10.34	"	30	" 9.15
acuno de saladero en bor- as—Uruguay (R. O.)	" "	100	"	30	" 10.34	Junio	30	" 10.01
buena gordura y gorda	"	100	Mayo	31	" 10.70	..		..
abanera y bonita	"	100	Febrero	28	" 11.60	Diciembre	31	" 8 10

OTA—Todos los productos de saladeros se venden puestos al costado del buque cargador, dentro erto, y los derechos de exportación son por cuenta del vendedor.

C.- FRUTOS EN BARRACAS

CLASIFICACIÓN	Por	AÑO 1864					
		Máximum			Mínimum		
Cueros vacunos secos para N. América de 9 1 2 kilos, sanos.	10 kilos	Diciembre	31	$ 1 960	Mayo	31	$
" " desechos	"	"	31	" 1.523	"	31	"
" " mal desechos.	"	"	31	" 1.252	Julio	31	"
" novillos de más de 17 kilos al barrer.	"	Enero	31	" 1.959	"	31	"
" becerros de 4 á 5 kilos en conjunto, estilo plaza.	"	Diciembre	31	" 1.769	"	31	"
" becerritos de 1 2 á 2 1 2 kilos al barrer.	"	Enero	31	" 2.286	Mayo	31	"
" paraguayos al barrer según peso	"	Noviembre	30	" 1.850	Junio	30	"
" Concordia id. id. clase.	"	Enero	31	" 1.650	Mayo	31	"
" Cuyubá id. id peso	"	"	31	" 2.100	Junio	30	"
" Correntinos	"	"	31	" 1.520	Mayo	31	"
" nonatos acunos	"	"	31	" 2.881	Febrero	28	"
" nutrias del interior	kilo	Noviembre	30	" 1.200	..	..	
" carpincho estilo plaza	uno	Enero	31	" 0 550	Junio	30	"
" ciervos id id.	10 kilos	Marzo	31	" 0.410	Agosto	31	"
" yeguarizos de campo	"	Noviembre	30	" 1.650	Marzo	31	"
Cerda mezcla del interior	"	Enero	31	" 3.350	Agosto	31	"
" " de los rios	"	"	31	" 3.320	Setiembre	30	"
" colas de vaca lavadas	"	"	31	" 3.800	Diciembre	31	"
" " yeguarizas	"	Octubre	31	" 5.100	Abril	30	"
" " vaca sucia	"	Febrero	28	" 3.430	Diciembre	31	"
Garras de ojal enfardeladas	100 "	"	28	" 3.300	"	31	"
" vergas.	100 "	"	28	" 4 850	"	31	"
" tendones y nervios	100 "	"	28	" 3.710	"	31	"
" de curtiembre	100 "	"	28	" 2 830	Abril	30	"
Lana mestiza fina, lotes especiales	"	"	28	" 2.450	Junio	30	"
" " buena 1.ª	"	Enero	31	" 2 300	"	30	"
" " regular.	"	"	31	" 2.100	Nov'bre	30	"
" " buena 2.ª	"	"	31	" 2.000	Junio	30	"
" " baja	"	"	31	" 1.800	Diciembre	31	"
" criolla	"	"	31	" 1.600	Abril	30	"
" cordero fina	"	Febrero	28	" 1.900	Diciembre	31	"
" " mestiza	"	"	28	" 1.700	Enero	31	"
" " con semilla	"	"	28	" 1 500	Mayo	31	"
" barrigas	"	"	28	" 1.100	Diciembre	31	"
Pieles lanares de 1 2 lana á enteras sanas.	kilo	Enero	31	" 0 201	Mayo	31	"
Plumas de avestrúz.	"	"	31	" 2.000	Febrero	28	"

Los frutos de barraca se venden en tierra; todo gasto es por cuenta del comprador.

BANCO NACIONAL
DE LA REPÚBLICA ORIENTAL DEL URUGUAY
(EN LIQUIDACIÓN)

BALANCE EN 31 DE DICIEMBRE DE 1894

ACTIVO

res	Casa Central	$ 4 895.374 45		
	Sucursales	" 728.942 47	$ 5 624 316 92	
. . . . .	Casa Central	$ 1.745.297 06		
	Sucursales	" 122 572 77	" 1 867.870 43	
. . . . .	Diversas cuentas de libros		" 2.472.397 86	
cia en efectivo	Casa Central	$ 17.403 13		
	Sucursales	" 1 804 78	" 19.207 91	
			$ 9.983.793 12	

PASIVO

lores. . . .	Casa Central	$ 329 219 22		
	Sucursales	" 185.203 86	$ 514.423 08	
mico Administrativa de la Capital			" 1.986 802 22	
bierno . . .	Empréstito Brasilero	$ 3 672 764 76		
	Cuenta General	" 636 831 21		
	5 % adicional	" 633.774 81		
	Servicio de Deudas	" 885.158 57	" 5 818.529 35	
udiciales. . .	Casa Central	$ 662.703 97		
	Sucursales	" 118 024 88	" 750 728 85	
. . . . .	Diversas cuentas de libros		" 11.361 66	
l portador. .	Depósitos Judiciales. Casa Central:			
	Expedidos . . . . $ 223.085 54			
	Recibidos en pago . " 58.137 03	$ 164.948 51		
	Depósitos Judiciales. Sucursales:			
	Expedidos . . . . $ 13.115 24			
	Recibos en pago . . " 6 104 57	" 7 010 67		
	Quirografarios	" 129.206 58	" 301.165 76	
circulación. .	Mayor	$ 492.170 00		
	Menor	" 108 522 20	" 600.692 20	
			$ 9.983 793 12	

Camilo Vila, Presidente.—*Alfredo Nebel*, Director de Contaduría.—*Pedro C. Towers*, Gerente Contador.

isión autorizada			$ 8.000 000 00
istencia en Casa Central.	$ 32.852 30		
" " Sucursales.	" 13.380 40		
iscal . . . . Emisión Quemada.	" 6500.000 00		
: Emisión de la existencia en Caja quemada hasta la	" 853.075 10	" 7.399.307 80	
		$ 600 692 20	
al de certificados emitidos hasta la fecha.		$ 495.836 10	
m devueltos en pago de Créditos		" 183 007 46	
		$ 312.168 64	
cados fraccionarios expedidos en cambio de otros:			
Judiciales	$ 6.469 83		
Quirografarios	" 4.533 05	" 11 002 88	
		$ 301.165 76	
lulas y títulos á pagar según la Ley 24 de Marzo 1892.		$ 76 000.00	
m pagado hasta la fecha		" 72.792 00	
Saldo á pagar.		$ 3.208 00	
pones é intereses á pagar según la Ley de 24 Marzo 1892		$ 358.029 00	
m pagado hasta la fecha		357.097 9[illegible]	
Saldo á pagar.		$ 931 10	

Pedro C. Towers,
Gerente-Contador.

BANCO HIPOTECARIO DEL URUGUAY

Balance del mes de Diciembre de 1894

ACTIVO

Deuda de Garantía		$ 3918.400 00	
Avalúo total de propiedades hipotecadas		" 10814.684 59	
Propiedades adquiridas		" 1176.209 75	
Cédulas y Títulos Hipotecarios á que responden según Registro Público	$ 1.000.900 00		
Créditos personales por déficits		" 425.387 76	
Préstamos en Cédulas y Títulos Hipotecarios sobre Propiedades Urbanas	$ 5867.214 60		
Préstamos en Cédulas y Títulos Hipotecarios sobre Propiedades Rurales	" 815.143 39	" 6682.357 99	
Cuotas semestrales vencidas		" 2408.486 63	
Caja—Existencia en efectivo		" 80 987 95	
Banco de Londres y Rio de la Plata		" 8 935 45	
Banco Italiano del Uruguay		" 5 007 85	
Obligaciones á cobrar		" 20 671 99	
Muebles y útiles		" 8.718 76	
Material de Escritorio		" 609 72	
Administración del Barrio Reus al Norte		" 5 025 16	
Valores depositados		" 8.800 00	
Diversas cuentas deudoras á liquidar		" 637.904 31	$ 26831

PASIVO

Capital—(Art. 17 de la Ley de 24 de Marzo de 1892)		$ 5070.000 00	
Lucros en suspenso		" 544.206 85	
Fincas administradas		" 2 789 95	
Avalúo de propiedades urbanas hipotecadas	$ 9305.249 92		
" " " rurales "	" 1509.434 67	" 10814.684 59	
Emisión de Cédulas Serie A, en circulación	$ 5087.300 00		
" " " " B, " "	" 974.700 00	" 6062 000 00	
Id. Títulos Hip. del Uruguay, Serie C, en circulac.	$ 755 000 00		
Id. " " " " " D, "	" 907 200 00	" 1662.200 00	
Intereses de hipotecas (comprendidos en Cuotas Semestrales vencidas)		" 1643 939 96	
Comisión de Administración (comprendida en Cuotas Semestrales vencidas)		" 225.549 36	
Servicio de cupones, Saldo correspondiente al 31 de Diciembre de 1892	$ 6 00		
Servicio de cupones, Saldo correspondiente al 30 de Junio de 1893	" 514 00		
Servicio de cupones, Saldo correspondiente al 31 de Diciembre de 1893	" 500 00		
Servicio de cupones, Saldo correspondiente al 30 de Junio de 1894	" 11.572 00		
Servicio de cupones, Saldo correspondiente al 31 de Diciembre de 1894	" 154 484 00	" 166.906 00	
Bonos Provisorios, en circulación:			
Saldo correspondiente al 30 de Junio de 1893	$ 304 00		
" " al 31 de Diciembre de 1893	" 1.224 00		
" " al 30 de Junio de 1894	" 131.804 00	" 133.332 00	
Obligaciones á pagar		" 10.700 40	
Administración del "Barrio Reus" al Sud		" 211 62	
" del "Hotel Nacional"		" 2 352 58	
" de la "Playa Honda"		" 845 58	
" del "Establecimiento Balneario"		" 2.118 31	
Depositantes de valores		" 8.800 00	
Beneficios liquidados		" 114.384 07	
Diversas cuentas acreedoras á liquidar		" 336.106 64	$ 26831.26

Montevideo, 19 de Enero de 1895.

José M. Muñóz,
Presidente.

Juan J. de Arécheaga,
Gerente.

Miguel Collins,
Contador.

NCO DE LONDRES Y RIO DE LA PLATA

SUCURSAL DE MONTEVIDEO

Balance del mes de Diciembre de 1894

ACTIVO

á cobrar y diversos deudores	$	5:983.033 93
xistencia en efectivo	"	4:812.244 47
	$	10:795.278 40

PASIVO

realizado.	$	1:500.000 00
acreedores.	"	6:364.328 40
en circulación.	"	2:930.950 00
	$	10:795.278 40

S. E. ú O.

Montevideo, Diciembre 31 de 1894.

J. S. WRIGH,
Gerente.

.° B.° – *Teófilo Díaz*,
pector Fiscal de Bancos,

BANCO ITALIANO DEL URUGUAY

BALANCE DEL MES DE DICIEMBRE DE 1894

Capital autorizado	$	2:200.000 00
Capital realizado según lo deliberado en la Asamblea del 22 de Noviembre de 1893	"	1:500.000 00

ACTIVO

Dividendo para la extinción de acciones según art. 51	$	468 900 00
Caja: por existencia en efectivo	"	896.711 00
Varios deudores	"	2:323.761 83
Valores depositados	"	5:109.197 76
	$	8:798.570 59

PASIVO

Capital realizado	$	1:500.000 00
Acciones á extinguir según el art. 4.º bis	"	468.900 00
Caja de ahorros	"	89.189 83
Varios acreedores	"	780.053 00
Emisión en circulación	"	851.230 00
Depositantes	"	5:109.197 76
	$	8:798 570 59

Montevideo, Diciembre 31 de 1894.

M. TRABUCATI,
Presidente.

ALEJANDRO TALICE,
Director-Gerente.

V.º B.º—TEÓFILO DIAZ,
Inspector Fiscal de Bancos.

NOTA—A más de los Bancos de Emisión en circulación, cuyos balances se dan en este capítulo, existen otros, como ser el Banco Comercial, Británico de la América del Sur, Londres y Brasil, Francés, de España y Río de la Plata, Anglo Argentino y de Cobranzas, Locación y Anticipos.

Jefatura Política y de Policía de Maldonado

Fotot. de la Escuela N. de Artes y Oficios

Iglesia de la Ciudad de Maldonado

THE NEW YORK
PUBLIC LIBRARY.

ASTOR, LENOX AND
TILDEN FOUNDATIONS.

CAPÍTULO X

Instrucción Pública

CAPÌTULO X

Instrucción Pública

UNIVERSIDAD DE LA REPÚBLICA

siguientes datos que han sido facilitados por el señor Rector de la Universidad darán á el movimiento habido durante los años 1890 á 1894 en ese importante establecimiento:

PERSONAL DOCENTE

Año 1894

ESCUELAS	Orientales	Españoles	Italianos	Alemanes	Franceses	TOTAL
y Ciencias Sociales . . .	15	..	..	..	..	15
y Ramas Anexas. . .	17	4	2	1	..	24
ticas y Ramas Anexas. . .	11	5	1	..	..	17
Estudios Preparatorios. . .	12	5	2	..	1	20
TOTALES.	55	14	5	1	1	76

ÚMERO DE ALUMNOS MATRICULADOS EN LA SECCIÓN DE ESTUDIOS PREPARATORIOS PARA BACHILLER EN CIENCIAS Y LETRAS

Años 1890 á 1894

ASIGNATURAS	AÑOS				
	1890	1891	1892	1893	1894
n. . . . 1.er año	90	83	83	70	79
. . . . 2.o "	57	63	59	51	38
ıcés . . . 1.er "	80	102	64	63	76
. . . 2.o "	61	88	58	45	34
grafía	92	91	78	67	37
nografía	70	72	8	4	1
emáticas . 1.er "	121	108	60	70	84
" . 2.o "	98	35	55	46	32
ca . . . 1.er "	108	69	28	29	26
. . . 2.o "	81	71	17	10	17
mica . . . 1.er "	66	86	36	34	33
" . . . 2.o "	..	8	21	22	22

ASIGNATURAS	AÑOS				
	1880	1881	1892	1893	1894
En Matemáticas . . . . . 3.er año . .	..	76	15	30	32
" Historia Natural. . . . 1.er " . .	100	65	19	6	6
" " . . . . . 2.o " . .	50	56	27	13	16
" " Universal . . . 1.er " . .	51	43	33	30	25
" " " . . . 2.o " . .	17	24	23	20	19
" Literatura . . . . . 1.er " . .	14	10	12	23	15
" . . . . . 2.o " . .	5	..	..	8	13
" Inglés . . . . . 1.er " . .	6	12	12	7	..
" . . . . . 2.o " . .	2	4	2	1	..
" Filosofía . . . . . 1.er " . .	17	7	12	17	14
" " . . . . . 2.o " . .	6	..	..	5	5
" Historia Sud-Americana y Nacional 1.er año	29	8	10	7	12
" " " " 2.o "	..	..	2	6	7
" Gramática y retórica.	29	33	33	61	49
" Dibujo lineal 1.er año	36	37	..	..	..
" " 2.o "	9	22	..	..	..
" Ejercicios gimnásticos	224	251	156	130	133
TOTAL DE INSCRIPCIONES. . .	1.528	1.561	972	875	825
Número de estudiantes	236	377	326	219	211
Orientales	226	361	316	207	208
Extranjeros	10	16	10	12	3

NÚMERO DE ALUMNOS MATRICULADOS EN LA FACULTAD DE DERECHO Y CIENCIAS SOCIALES PARA LA CARRERA DE ABOGADO

ASIGNATURAS	AÑOS				
	1880	1881	1892	1893	18[illegible]
En Filosofía del derecho	29	15	9	6	1
" Derecho Internacional Privado	17	22	14	9	
" " Civil.	153	78	47	31	
" " Comercial	86	35	28	21	
" " Penal	41	37	28	21	
" " Constitucional.	44	40	23	14	
" " Romano	28	15	9	6	
" Procedimientos Judiciales	84	37	26	24	
" Derecho Internacional Privado	33	23	16	11	
" Medicina Legal	33	22	16	10	10
" Práctica Forense.	25	44	43	40	20
" Derecho Administrativo	33	32	16	11	8
" Economía Política	51	37	26	26	20
TOTAL DE INSCRIPCIONES. . .	567	427	301	230	224
Número de estudiantes	168	102	68	70	50
Orientales	163	94	64	68	54
Extranjeros	5	8	4	2	5

RO DE ALUMNOS MATRICULADOS EN LA FACULTAD DE DERECHO Y CIENCIAS SOCIALES PARA LA CARRERA DE NOTARIADO

Años 1891 á 1894

ASIGNATURAS	1891	1892	1893	1894
Derecho Civil. . . . . 1.er año. . .	29	29	15	3
" " . . . . . 2.o " . . .	32	7	7	6
" " . . . . . 3.er " . . .	10	18	9	5
" " . . . . . 4.o " . . .	5	6	10	..
" Comercial . . . 1.er " . . .	37	23	11	5
" " . . . 2.o " . . .	6	9	2	1
Procedimientos Judiciales . 1.or " . . .	16	12	12	4
" " . 2.o " . . .	8	7	4	3
Derecho Internacional Privado.	5	12	2	2
TOTAL DE INSCRIPCIONES	148	123	72	29
Número de estudiantes.	74	52	43	20
Orientales	71	49	40	18
Extranjeros.	3	3	3	2

NÚMERO DE ALUMNOS MATRICULADOS EN PREPARATORIOS PARA INGRESAR EN LA FACULTAD DE MATEMÁTICAS EN LOS

AÑOS 1890 á 1894

ASIGNATURAS	AÑOS				
	1890	1891	1892	1893	1894
En Inglés. . . . . 1.er año. . .	..	4	4	2	3
" " . . . . . 2.o " . . .	..	..	3	3	..
" Francés . . . . 1.er " . . .	22	47	45	24	18
" " . . . . 2.o " . . .	9	34	19	19	14
" Dibujo . . . . 1.er " . . .	36	37	21	26	15
" " . . . . 2.o " . . .	16	22	12	15	13
" Matemáticas. . . 1.er " . . .	22	31	43	25	20
" " . . . 2.o " . . .	30	35	19	21	13
" " . . . 3.er " . . .	..	..	11	14	8
" Revisión y Ampliación de Matemáticas	..	..	26	15	10
" Geografía	17	32	38	31	19
" Cosmografía.	13	36	20	25	11
" Física . . . . 1.er año. . .	26	12	13	23	2
" " . . . . 2.o " . . .	28	27	13	14	11
" Historia Natural . 1.er " . . .	31	18	3	..	..
" " " . . 2.o " . . .	13	24	14	21	1
" Química . . . . 1.er " . . .	17	22	12	19	1
" Gramática Castellana	..	38	51	31	1
" Ejercicios Gimnásticos	..	69	55	52	3
TOTAL DE INSCRIPCIONES. . .	280	488	422	380	53
Número de estudiantes. . .	85	111	144	87	61
Orientales	85	106	140	80	59
Extranjeros	..	5	4	7	2

NÚMERO DE ALUMNOS MATRICULADOS EN PREPARATORIOS PARA INGRESAR EN LA FACULTAD DE FARMACIA EN LOS

Años 1890 á 1894

ASIGNATURAS	AÑOS				
	1890	1891	1892	1893	1894
Francés . . . . 1.er año. . .	2	..	..	..	..
" . . . . 2.o " . . .	2	..	..	..	..
Latín. . . . . 1.er " . . .	18	16	20	14	9
" . . . . . 2.o " . . .	7	10	7	7	8
Geografía	2	..	..	..	..
Cosmografía	3	..	..	..	..
Matemáticas. . . 1.er " . . .	14	15	21	11	9
" . . . 2.o " . . .	9	1	6	9	7
" . . . 3.er " . . .	..	9	1	3	2
Física . . . . 1.er " . . .	20	16	22	12	8
" . . . . 2.o " . . .	5	8	5	12	3
Historia Natural. . 1.er " . . .	17	5	2	2	4
" " . . 2.o " . . .	7	6	6	3	3
Química . . . . 1.er " . . .	9	5	10	11	5
" . . . . 2.o " . . .	..	3	4	4	3
Gramática Castellana	..	1	4	8	7
Ejercicios Gimnásticos	..	32	23	18	15
TOTAL DE INSCRIPCIONES. . .	115	127	131	114	83
Número de estudiantes. . .	35	34	49	30	25
Orientales	33	31	47	26	23
Extranjeros	2	3	2	4	2

NÚMERO DE ALUMNOS MATRICULADOS EN LA FACULTAD DE MEDICINA PARA LA CARRERA DE MÉDICO

Años 1892 á 1894

ASIGNATURAS	AÑOS		
	1892	1893	1894
En Física Médica	8	13	22
" Química Médica	15	21	23
" Anatomía (1.er año)	16	18	26
" Disección (1.er año)	10	14	23
" Anatomía (2.º año)	32	19	21
" Disección (2.º año)	23	12	15
" Historia Natural Médica	18	14	15
" Química Biológica	17	11	12
" Patología General	18	13	12
" Fisiología	17	15	14
" Anatomía Patológica	23	16	14
" Semiología Clínica	25	16	14
" Patología Médica (1.er curso)	18	13	14
" " " (2.º curso)	9	16	18
" " Quirúrgica (1.er curso)	18	..	13
" " " (2.º curso)	9	..	22
" Terápéutica	16	18	15
" Obstetricia	12	16	18
" Medicina legal é Higiene	18	24	29
" Operaciones	7	8	15
" Clínica Médica (1.er año)	16	17	11
" " " (2.º año)	11	15	5
" " " (3.er año)	7	8	15
" " Quirúrgica (1.er curso)	16	18	12
" " " (2.º curso)	10	14	1
" " " (3.er curso)	8	8	1
" " Obstétrica (1.er curso)	11	16	1
" " " (2.º curso)	7	8	1
" " Oftalmológica	7	9	1
" " de Niños	7	9	1
TOTAL DE INSCRIPCIONES	429	404	498
Número de estudiantes	79	80	93
Orientales	73	72	83
Extranjeros	6	8	10

ERO DE ALUMNOS MATRICULADOS EN LA FACULTAD DE FARMACIA, DENTISTA Y PARTERA

Años 1892-94

Farmacia	AÑOS 1892	1893	1894
ica Médica y Farmacéutica	6	8	10
mica Médica y Farmacéutica	7	9	11
toria Natural Médica	4	5	7
macia Química y Galénica	5	6	7
ticología	1	5	6
mica Biológica	5	6	7
ilisis Químico	1	5	6
reicio de Laboratorio 1.º, 2.º, 3.º y 4.º curso	..	19	23
ctica Farmacéutica 1.º, 2.º y 3er. curso	..	..	23
TOTAL DE INSCRIPCIONES	29	63	100
Número de estudiantes	12	20	22
Orientales	10	18	20
Extranjeros	2	2	2
Odontología			
ología de la boca y dentaria	1	1	1
apeútica y protesis dentaria	1	1	1
reicios de Disección	..	..	1
ctica Odontológica 1er. curso	..	..	1
" " 2.º "	..	..	1
ema dentario y anatomia de la boca y de la faringe	..	..	1
TOTAL DE INSCRIPCIONES	2	2	6
Número de estudiantes	1	1	2
Orientales	1	1	2
Obstetricia			
ıtomía y Fisiología Tocológicas	8	8	6
stencia al curso de Partos	7	8	5
tos (1.er curso)	1	4	6
stencia al curso de Distocia	1	4	6
ica de Partos (1.er curso y 2.º curso)	1	5	10
tos (2.º año)	..	1	4
TOTAL DE INSCRIPCIONES	18	30	37
Número de estudiantes	9	12	15
Orientales	5	5	8
Extranjeros	4	7	7

NÚMERO DE ALUMNOS MATRICULADOS EN LA FACULTAD DE MATEMÁTICAS PARA LA CARRERA DE INGENIERO DE PUENTES Y CAMINOS

AÑOS 1893-1894

ASIGNATURAS	AÑOS 1893	AÑOS 1894
En Álgebra Superior y Trigonometría Esférica	17	18
" Geometría Analítica	15	15
" Física Ampliada	14	14
" Dibujo Ornato y Lavado	20	21
" Geometría Descriptiva (1er. curso)	14	14
" " " (2.º curso)	10	6
" Dibujo Topográfico	12	5
" Topografía	12	5
" Cálculo Diferencial é Integral	10	5
" Materiales de Construcción	12	6
" Construcción (1er. curso)	11	9
" Arquitectura (1er. curso)	11	9
" Dibujo de Arquitectura y Contrucciones	11	9
" Mecánica Racional	11	9
" Resistencia de Materiales	11	9
" Construcción (2.º curso Hidráulica)	..	10
" Carreteras	..	10
" Ferrocarriles	..	10
" Puentes	..	10
" Proyectos	..	10
" Economía Política y Legislación sobre Obras Públicas	..	10
" Geodesia é Hidrografía	..	..
" Catastro	..	..
" Agrimensura Legal	..	..
TOTAL DE INSCRIPCIONES	191	214
Número de estudiantes	43	45
Orientales	38	40
Extranjeros	5	5

NÚMERO DE ALUMNOS MATRICULADOS EN LA FACULTAD DE MATEMÁTICAS PARA LA CARRERA DE AGRIMENSOR

AÑOS 1893-1894

ASIGNATURAS	ANOS	
	1893	1894
Geometría Analítica Plana	2	3
Trigonometría Esférica	3	3
Topografía	4	4
Dibujo Topográfico	4	3
Trabajos de Catastro	..	4
Nociones sobre trazados de caminos	..	4
Agrimensura Legal	..	4
Práctica de Topografía	..	4
TOTAL DE INSCRIPCIONES	13	29
Número de estudiantes	4	8
Orientales	4	8

NÚMERO DE ALUMNOS MATRICULADOS EN LA FACULTAD DE MATEMÁTICAS PARA LA CARRERA DE INGENIERO GEÓGRAFO

AÑO 1894

Algebra Superior y Trigonometría Esférica	1
Geometría descriptiva 1.er curso	1
Geometría Analítica	1
Física ampliada	1
Dibujo descriptivo, topográfico, lavado	1
Geodesia é Hidrografía	3
Agrimensura Legal	3
Práctica de Geodesia y Catastro	3
TOTAL DE INSCRIPCIONES	14
Número de estudiantes	4
Orientales	4

NÚMERO DE ALUMNOS MATRICULADOS EN LA FACULTAD DE MATEMÁTICAS PARA LA CARRERA DE MAESTROS DE OBRAS

AÑOS 1893-94

ASIGNATURAS	AÑOS 1893	AÑOS 1894
En Geometría descriptiva (1.er curso)	6	Suprimida
" Materiales de Construcción	6	
" Arquitectura (1.er curso)	6	
" Dibujo de Arquitectura y Construcciones	6	
" Geometría descriptiva (2.º curso)	1	
" Construcción (1.er curso)	1	
" Legislación sobre construcciones	1	
" Proyectos simples	1	
TOTAL DE INSCRIPCIONES	28	
Número de estudiantes	7	
Orientales	7	

NÚMERO DE ALUMNOS MATRICULADOS EN LA FACULTAD DE MATEMÁTICAS PARA LA CARRERA DE ARQUITECTO

AÑOS 1893-94

ASIGNATURAS	AÑOS 1893	AÑOS 1894
En Arquitectura Legal	1	1
" " (2.º curso)	1	1
" Historia de la Arquitectura	1	1
" Higiene de la Arquitectura	1	1
" Proyectos de Arquitectura	1	1
TOTAL DE INSCRIPCIONES	5	5
Número de estudiantes	1	1
Orientales	..	1
Extranjeros	1	..

RESUMEN DE ESTUDIANTES MATRICULADOS EN LOS AÑOS 1890 Á 1894

CLASIFICACIÓN	AÑOS				
	1890	1891	1892	1893	1894
En Preparatorios	356	377	519	336	297
" Derecho y Ciencias Sociales	168	176	120	113	79
" Medicina	93	119	101	113	132
" Matemáticas superiores	21	141	41	55	58
TOTAL DE ESTUDIANTES	638	813	781	617	566

RESULTADO DE LOS EXÁMENES DE 1894

ESCUELAS		Examinados	Aprobados	Reprobados
Estudios preparatorios	Estudios Reglamentarios	1.033	809	224
	" Libres	1.143	917	226
Derecho y Ciencias Sociales		527	508	19
Medicina		322	311	11
Matemáticas superiores		241	224	17
TOTAL DE EXÁMENES		3.266	2.769	497

EXÁMENES GENERALES Y DE REVALIDACIÓN EN LOS AÑOS 1890 Á 1894

ESCUELA DE DERECHO		1890	1891	1892	1893	1894
Exámenes generales	Examinados	..	3	57	52	..
	Aprobados	..	3	57	52	..
	Reprobados	..	..	..	..	..
Exámenes de abogados	Examinados	..	3	..	..	20
	Aprobados	..	2	..	..	20
	Reprobados	..	1	..	..	..

ESCUELA DE MATEMÁTICAS

AÑO 1894

EXÁMENES GENERALES	Examinados	Aprobados	Reprobados
Para Ingeniero de Puentes y Caminos.	..	..	..
Exámenes generales para Ingeniero Geógrafo. . . .	1	1	..
Exámenes de revalidación de Títulos Extranjeros. . .	.	..	..
" " " " Ingeniero Industrial . .	..	..	..
" " " " id. de Puentes y Caminos.	..	..	..
" " " " Arquitecto	1	1	..
" " " " Maestros de Obras. . .	2	2	..
TOTAL DE EXÁMENES.	4	4	..

ESCUELA DE MEDICINA Y RAMAS ANEXAS

AÑO 1894

CLASIFICACIÓN	Examinados	Aprobados	Reprobados
Exámenes generales de medicina	5	4	1
" " de dentistas	..	..	..
" de revalidación de títulos extranjeros de doctor.	5	4	1
" generales de Farmacia	..	..	..
" de revalidación de Farmacia	..	..	..
" " de Odontología	..	..	..
" " de Parteras.	1	1	..
TOTALES.	11	9	2

ESTUDIANTES GRADUADOS

BACHILLERES EN CIENCIAS Y LETRAS

AÑOS 1890 Á 1894

	AÑOS				
	1890	1891	1892	1893	1894
En colación de grados pública. . .	..	..	57	..	..
" " privada. . .	..	..	2	20	3

DOCTORES EN JURISPRUDENCIA

AÑOS 1890 á 1894

	AÑOS				
	1890	1891	1892	1893	1894
En colación de grados pública. . .	..	..	13	..	..
" " privada. . .	13	6	4	12	20

DOCTORES EN MEDICINA Y CIRUJIA

	AÑOS				
	1890	1891	1892	1893	1894
En colación privada.	9	8	8	7	7

DE INGENIEROS GEÓGRAFOS

	AÑO 1894
En colación privada.	2

DE ARQUITECTOS

	AÑO 1894
En colación privada.	1

DE FARMACÉUTICOS

	AÑO 1894
En colación privada.	4

BIBLIOTECA

AÑOS 1892 á 1894

	1892	1893	1894
Existen en la Biblioteca de la Facultad de Derecho y Ciencias Sociales	2.714 volúmenes	3.100 volúmenes	3.744 volúmenes
Existen en la Biblioteca de la Facultad de Medicina	2.014 "	2.120 "	2.273 "
Existen en la Biblioteca de la Facultad de Matemáticas	900 "	1.700 "	1.756 "
Existen en la Biblioteca de la Seccion de Estudios Preparatorios	2.685 "	2.471 "	2.908 "
Existen en la Biblioteca del Rector	217 "	280 "	332 "
Número de Revistas que se reciben en la Facultad de Derecho	34 "	32	32 "
Número de Revistas que se reciben en la Facultad de Medicina	26 "	21 "	22 "
Número de Revistas que se reciben en la Facultad de Matemáticas	23 "	11 "	10 "
Número de Revistas que se reciben en la Seccion de Estudios Preparatorios	16 "	15 "	15 "

INSTRUCCIÓN PRIMARIA

La Dirección de Instrucción Pública ha facilitado á esta oficina los siguientes datos sobre el estado de la educación en la República.

I.-Escuelas Públicas

DEPARTAMENTOS	NUMERO DE ESCUELAS								
	1886	1887	1888	1889	1890	1891	1892	1893	1894
ntevideo	66	62	62	63	68	69	69	69	72
" Escuela de Aplicación.	..	..	..	..	..	..	1	1	2
" Jardín de Infantes.	..	..	..	..	..	..	..	1	1
nelones	50	51	51	53	55	56	58	58	58
n José	10	15	16	18	21	22	22	22	22
rida.	15	14	16	16	19	21	21	21	22
razno	12	12	12	19	20	20	20	18	22
as	10	11	13	17	17	17	17	17	19
ldonado	11	12	12	11	12	14	14	16	19
ro Largo	24	27	27	31	33	38	39	39	40
uaremb6	13	14	14	21	23	23	23	22	23
to	15	15	15	17	20	21	21	22	22
sandú	19	19	20	20	19	20	22	23	24
iano	17	18	19	20	21	23	24	24	26
onia.	25	28	26	22	29	30	30	31	31
Negro.	7	8	9	10	11	13	13	13	13
cha	11	12	11	12	20	20	20	20	21
igas.	7	9	19	21	20	20	20	20	20
iita y Tres	12	17	17	21	26	28	28	28	27
era.	11	13	13	12	19	19	19	19	19
es	6	8	8	8	9	9	10	10	12
TOTALES	341	366	380	412	470	483	491	494	515

ALUMNOS INSCRIPTOS EN LAS ESCUELAS

AÑOS 1892 1894

DEPARTAMENTOS	AÑO 1892			AÑO 1893			AÑO 1894		
	Varones	Niñas	TOTAL	Varones	Niñas	TOTAL	Varones	Niñas	TOTAL
Montevideo. . .	7.890	7.255	15.145	8.108	7.647	15.755	8.213	6.967	15.180
" Escuela de Aplicación .	49	409	458	48	364	412	270	364	634
Montevideo, Jardín de Infantes . .	..	..	..	115	93	208	121	95	216
Canelones . . .	2 302	2.211	4.513	2.322	2.296	4.618	2.380	2.296	4.676
San José . . .	841	841	1.682	861	846	1.707	877	913	1.790
Flores	423	308	731	382	345	727	461	424	885
Florida	796	515	1.311	697	511	1.208	722	588	1.310
Durazno. . . .	767	552	1.319	599	485	1.084	703	555	1.258
Minas	698	406	1.104	647	416	1.063	710	430	1.140
Maldonado . . .	530	626	1.156	586	522	1.108	622	618	1.240
Rocha	727	362	1.089	696	422	1.118	716	525	1.241
Cerro Largo. . .	1.842	916	2 758	1.920	963	2.883	1.849	919	2 768
Treinta y Tres. .	1 055	435	1.490	1.278	287	1.565	900	405	1.305
Tacuarembó . .	1.304	548	1.852	1.112	425	1.537	1.082	519	1.601
Rivera	796	328	1.124	761	396	1.157	877	423	1.300
Salto.	1.098	924	2.022	1 007	989	1.996	947	1.039	1.986
Artigas	681	369	1 050	729	401	1.130	692	382	1 074
Paysandú . . .	1.092	1.081	2.173	1.061	1.129	2 190	1.042	1.164	2.206
Río Negro . . .	538	411	929	456	404	860	561	476	1.037
Soriano	931	913	1.844	898	880	1.778	1.123	1.023	2.146
Colonia	1.151	1.052	2.203	1.031	986	2.020	1 261	1.102	2.363
TOTALES. .	25.491	20.462	45.953	25.317	20.807	46.124	26.129	21.227	47.356

SEXO Y NACIONALIDAD DE LOS ALUMNOS

AÑOS 1887-1894

AÑOS	NACIONALIDAD		SEXOS		
	Nacionales	Extranjeros	Varones	Mujeres	TOTAL
1887 . . .	29 284	1 288	16.537	14.035	30.572
1888 . . .	31.193	1.538	18.070	14.661	32.731
1889 . . .	31.349	1.377	18.038	14.688	32.726
1890 . . .	36.488	2.259	21.841	16.906	38.747
1891 . . .	41.488	2.188	24.541	19.135	43.676
1892 . . .	43 302	2.651	25.491	20.462	45.953
1893 . . .	44.131	1.993	25.317	20.807	46.124
1894 . . .	45.316	2.040	26.129	21.227	47.356

COSTO POR ALUMNO INSCRIPTO EN LAS ESCUELAS PÚBLICAS

Año	1886—costo por alumno.	$ 16.53
"	1887— " " "	" 15.85
"	1888— " " "	" 15.95
"	1889— " " "	" 18.27
"	1890— " " "	" 16.85
"	1891— " " "	" 13.27
"	1892— " " "	" 12.06
"	1893— " " "	" 13.12
"	1894— " " "	" 11.98

ianto á lo invertido por todo concepto en la educación primaria, los siguientes lemuestran que en 1890 fué de $ 653.519,38, en 1891 de $ 690.574, en $ 658.276,07, en 1893 de $ 662.107,92 y en 1894 de $ 723.002,56.

IFICACIÓN	Año 1890	Año 1891	Año 1892	Año 1893	Año 1894
e permanente .	$ 137,50	..	..	..	..
os	1 493,19	$ 1.410,00	$ 50,00	$ 1.605,76	$ 10.733,36
del Internato					
al de Señoritas.	13.898,55	13.125,09	13.816,59	14.046,46	15.120,65
a de Aplicación	8 583,74	5.453,34	4.962,57	5.895,73	9.799,91
a de impuesto					
o de Montevideo	3.800,04	3.610,42	3.420,00	3.248,70	3.078,00
ato Normal de					
es	..	6.900,00	15.227,34	16 532,14	7.943,03
tro Civil. . .	..	3.240,00	..	..	..
y Biblioteca .	..	..	.	1.253,76	..
a Oficial . .	..	..	..	..	1.900,80
TOTAL. . .	$ 27.913,02	$ 33.738,85	$ 37.476,50	$ 42 582,55	$ 48.665,75

ndo para sostén de las escuelas públicas:

SIFICACION	Año 1890	Año 1891	Año 1892	Año 1893	Año 1894
al enseñante .	$ 357.019,88	$354.196,22	$348.566,25	$350 416,61	$362.657,86
eres de casas .	130.299,47	132.721,03	130.432,98	124.544,51	123.100,62
textos y menaje	44.794,22	42.328,69	19.914,36	27.731,73	62.491,38
y embalajes. .	2.880,90	2.010,58	2.475,91	2 121,08	2.799,01
al de todas las					
iones Depart'les	43.147,14	41.225,26	39.556,71	38 289,07	37.085,82
s de visita de ins-					
n	9.887,88	9.193,90	8.547,71	8 516,46	8.643,65
de todas las					
s y eventuales					
19 Departam'tos	18 849,71	19.690,64	19.213,57	18.944,30	20.030,04
ciones de edifi-					
de menaje . .	9.308,38	11.218,82	10.055,19	9 361,28	14 015,20
ión General, por					
concepto. . .	36.815,15	40.825 59	31.285,33	31.046,55	30.207,42
y Biblioteca .	2.603,75	3.424,42	2.507,52	..	..
ria General .	..	..	3.980,70	3.905,64	4.000,08
es de Infantes .	..	..	4.263,43	4 648,14	4.615,23
. . . . .	..	..	..	..	817,85
de recaudación					
puesto de piedra					
a.	..	..	..	..	3.872,65
TOTAL. . .	$ 655.606,36	$656.835,15	$620.799,57	$619.525,37	$674.336,81

EXÁMENES DE MAESTROS

AÑOS	ASPIRANTES EXAMINADOS		APROBADOS		APLAZADOS	
	Varones	Mujeres	Varones	Mujeres	Varones	Mujeres
1887	5	87	5	81	..	6
1888	12	75	9	66	3	9
1889	7	93	5	88	2	5
1890	8	119	4	101	4	18
1891	38	214	38	186	..	28
1892	51	184	47	176	4	8
1893	24	132	22	108	2	24
1894	33	154	28	131	5	23

Obtuvieron título de:

AÑOS	PRIMER GRADO		SEGUNDO GRADO		TERCER GRADO	
	Varones	Mujeres	Varones	Mujeres	Varones	Mujeres
1887	1	63	4	19	..	2
1888	7	56	5	19	..	..
1889	1	64	6	29	..	..
1890	4	91	4	26	..	2
1891	20	183	18	31	..	..
1892	25	133	22	42	..	1
1893	12	82	10	26	..	..
1894	19	101	9	25	..	2

El estado civil de los examinados, ha sido:

AÑOS	SOLTEROS		CASADOS		VIUDOS	
	Varones	Mujeres	Varones	Mujeres	Varones	Mujeres
1887	3	86	2	1	..	..
1888	11	71	1	1	..	..
1889	5	92	2	1	..	..
1890	6	113	2	6	..	..
1891	37	211	1	3	..	..
1892	38	180	13	4	..	..
1893	15	131	7	1	2	..
1894	30	152	3	2	..	..

r nacionalidad, fueron :

LIDAD	Año 1890		Año 1891		Año 1892		Año 1893		Año 1894	
	Varones	Mujeres	Varones	Mujeres	Varones	Mujeres	Varones	Mujeres	Varones	Mujeres
les .	2	104	33	203	34	161	10	114	26	148
nos .	..	9	..	5	3	8	1	7	1	4
les .	3	1	4	1	11	4	11	3	2	1
s. .	2	4	..	2	1	5	2	5	3	..
s .	1	1	..	..	..	..	..	..	..	..
ayos.	..	..	..	..	..	..	..	1	..	..
s. .	..	..	..	1	..	2	..	..	..	..
es .	..	..	1	2	1	3	..	2	..	1
os .	..	..	..	..	1	..	..	..	..	..
. .	..	..	..	..	..	1	..	..	..	..
que-										
. .	..	..	..	..	..	..	..	..	1	..

n obtenido título de maestras normalistas desde el año 1887 á 1894 las si-
s alumnas del Internato Normal de Señoritas :

—	1.er grado	28	alumnas	2.º grado	4	Orientales	27	Extranjeras	5
—	" "	21	"	" "	10	"	27	"	4
—	" "	26	"	" "	3	"	28	"	1
—	" "	27	"	" "	11	"	37	"	1
—	" "	12	"	" "	1	"	12	"	1
—	" "	20	"	" "	2	"	22	"	..
—	" "	11	"	" "	3	"	14	"	..
—	" "	21	"	" "	3	"	24	"	..

n obtenido título de maestros normalistas en los años 1891 á 1894 los si-
s alumnos del Internato Normal de Varones :

—	1.er grado	6	alumnos	2.º grado	..	Orientales	6	Extranjeros	..
—	" "	6	"	" "	4	"	9	"	1
—	" "	26	"	" "	6	"	28	"	4
—	" "	6	"	" "	6	"	11	"	1

PERSONAL DOCENTE

r sexo y nacionalidad, el personal docente en las escuelas públicas, era :

LIDAD	Año 1890		Año 1891		Año 1892		Año 1893		Año 1894	
	Varones	Mujeres	Varones	Mujeres	Varones	Mujeres	Varones	Mujeres	Varones	Mujeres
les .	135	488	143	545	136	568	137	611	163	670
les .	96	31	91	23	91	24	87	25	69	26
inos .	9	20	7	12	5	15	4	16	4	19
ses .	9	2	8	2	7	2	8	2	5	2
os. .	18	13	13	7	13	6	8	8	11	8
. .	2	1	1	..	1	2	1	2	..	2
s. .	2	..	2	..	2	...	2	..	2	..
ics .	1	..	2	..	1	..	2	..	2	..
nacio										
des .	4	..	2	2	3	3	2	2	2	1
LES .	276	555	272	591	259	620	251	666	258	728
L. .	831		863		879		917		986	

En cuanto al estado civil de los maestros, era:

AÑOS	Solteros		Casados		Viudos	
	Varones	Mujeres	Varones	Mujeres	Varones	Mujeres
1887	118	375	101	63	6	10
1888	115	385	106	71	8	9
1889	127	392	96	88	17	12
1890	136	467	131	75	9	13
1891	126	495	139	81	7	15
1892	117	518	134	84	8	18
1893	116	560	126	92	9	14
1894	136	615	114	104	8	9

Por edad:

EDADES	Año 1890		Año 1891		Año 1892		Año 1893		Año 1894	
	Varones	Mujeres	Varones	Mujeres	Varones	Mujeres	Varones	Mujeres	Varones	Mujeres
De 15 á 20 años . .	26	181	14	188	11	171	20	176	26	180
" 20 " 25 " . .	55	218	53	207	49	245	54	273	66	283
" 25 " 30 " . .	58	94	62	105	66	107	54	130	54	78
" 30 " 35 " . .	47	33	50	57	49	63	52	58	43	62
" 35 " 40 " . .	29	17	31	16	29	16	19	19	32	30
" 40 " 45 " . .	28	4	35	7	25	8	22	6	13	10
" 45 " 50 " . .	16	5	13	5	16	4	19	3	16	2
" 50 para arriba. .	17	3	14	6	14	6	11	1	8	3

Tienen título profesional de la República:

DIPLOMAS	Año 1890		Año 1891		Año 1892		Año 1893		Año 1894	
	Varones	Mujeres	Varones	Mujeres	Varones	Mujeres	Varones	Mujeres	Varones	Mujeres
De 3.er grado nacional .	2	8	1	8	1	9	1	10	1	11
" 2.o " " .	32	157	28	155	36	176	48	194	59	214
" 1.er " " .	42	268	20	305	37	326	37	358	65	396
" 1.er " departamental	23	30	22	26	20	33	28	34	31	44
Sin diploma alguno . .	177	92	201	97	165	76	137	70	102	63

El cuadro que sigue demuestra el número de las fincas de propiedad fiscal y es- ocupadas por escuelas públicas, con especificación de su valor.

CUADRO DEMOSTRATIVO DE LAS FINCAS

PROPIEDAD FISCAL Y ESCOLAR OCUPADAS POR ESCUELAS PÚBLICAS

Año 1894

DEPARTAMENTOS	Número de fincas de propiedad escolar	Número de fincas de propiedad fiscal	Valor de las fincas de propiedad escolar	Valor de las fincas de propiedad fiscal	Total de fincas de propiedad fiscal y escolar	Valor de las fincas de propiedad fiscal y escolar
tevideo	5	..	$ 40.000	$ ..	5	$ 40.000
ı, Escuela Normal .	1	..	110.000	..	1	110.000
ılones	24	2	11.888	18.030	26	29.918
ılda.	11	..	11.600	..	11	11.600
ızno	9	1	15.900	5.000	10	20.900
José	9	2	21.950	14.200	11	36.150
nia	3	7	8 076	150.896	10	158.972
ano	..	1	..	4.500	1	4.500
Negro.	1	..	1.100	..	1	1.100
ıan lú	2	1	15.300	4.000	3	19.300
)	3	2	16 800	1.729	5	18.529
gas	8	..	12.600	..	8	12.600
ra.	..	..	..	..	..	..
ıarembó	3	1	5.400	3.000	4	8.400
o Largo	8	..	19.300	..	8	19.300
nta y Tres . . .	1	..	5.125	..	1	5.125
ıs	4	..	27.200	..	4	27.200
lorıado.	8	..	36.582	..	8	36.582
ıa	6	..	6.150	..	6	6.150
;s	5	..	6.298	..	5	6.298
TOTAL. . .	111	17	$ 371.269	$ 201.355	128	$ 572.624

II—ESCUELAS PARTICULARES

El cuadro que va en seguida demuestra por Departamentos el número de escue alumnos y maestros, según sexo y nacionalidad en el año 1894, con arreglo á los datos ministrados por la Dirección de Instrucción Pública.

DEPARTAMENTOS	ESCUELAS	ALUMNOS			MAESTROS				
		Varones	Niñas	TOTAL	Hombres	Mujeres	TOTAL	Nacionales	Extranjeros
Montevideo	218	7.009	6.936	13.945	214	408	622	323	299
Canelones	22	536	377	913	18	19	37	17	20
San José	7	241	252	493	7	9	16	9	7
Flores	2	32	28	60	7	12	19	13	6
Florida	5	176	140	316	8	6	14	1	13
Durazno	5	135	154	289	2	3	5	3	2
Minas	5	153	152	305	4	7	11	7	4
Maldonado	7	81	60	141	2	5	7	6	1
Rocha	2	64	47	111	3	4	7	..	7
Cerro Largo	5	68	41	109	5	4	9	4	5
Treinta y Tres	6	39	67	106	1	10	11	4	7 1
Tacuarembó	3	141	156	297	1	6	7	7	..
Rivera	..	..	..	..	..	..	..	..	..
Salto	14	598	384	982	27	26	53	27	26
Artigas	4	65	56	121	3	1	4	3	1
Paysandú	10	573	516	1.089	12	14	26	11	15
Río Negro	10	188	195	383	4	9	13	4	9
Soriano	6	210	192	402	7	10	17	7	10
Colonia	11	285	181	466	6	12	18	7	11
TOTALES	342	10.594	9.928	20.522	331	565	896	453	443

ESCUELA DE ARTES Y OFICIOS

Este importante establecimiento á cargo de la Comisión Nacional de Caridad y Beneficencia Pública, empezó á funcionar en su nuevo local en el mes de Abril del año 1890.

Los datos correspondientes á los años 1891 á 1894, que nos ha facilitado la Administración de esa Escuela, son los siguientes:

		1891	1892	1893	1894
Número de alumnos		227	163	157	187
TALLERES					
Litografía	aprendices	11	6	7	10
Litografía y Fototipia	"	14	14	16	14
Encuadernación	"	14	12	10	13
Grabación	"	3	1	2	1
Herrería	"	9	..	5	4
Cerrajería	"	24	18	15	14
Carpintería	"	38	26	20	28
Talabartería	"	43	33	32	28
Mecánica	"	10	9	14	26
Pintura	"	8	2	2	3
Pintura	"	3	2	1	1
Vaciación	"	7	4	2	8
Escultura en madera	"	17	13	12	12
Modelado en yeso y barro	"	8	6	5	10
Fundición, acuñación y composición de instrumentos de música	"	6	10	6	6
Encuadernación	"	6	1	5	5
Cartonería	"	6	6	3	4
SUMAS	"	227	163	157	187
CLASES ESPECIALES					
Litografía		32	36	..	..
Dibujo lineal y arquitectónico		45	81	157	187
Dibujo de ornato y figura		12	82	157	187
Música instrumental		31	32	31	48
Canto y teoría musical		39	40	31	46
Número de inscripciones		162	271	376	498
" " estudiantes		227	163	157	187

		1891	1892	1893	1894
Maestros y oficiales de artes y oficios	número . . .	35	25	24	24
Idem de instrucción primaria	" . . .	5	5	5	3
Idem de idem de clases especiales	" . . .	6	6	4	4
Número de empleados en la Dirección		3	3	3	3
Idem " " " " Administración		13	12	14	14
Idem del personal de servicio		15	11	17	17

La edad que se requiere para ser admitido como alumno es de 14 á 16 años. El método que se emplea para la enseñanza de las artes y oficios es el teórico-práctico-inductivo: y con referencia á la instrucción primaria se sigue el Programa de las Escuelas Públicas de 2.° grado, desde la 1.ª hasta la 6.ª clase.

ACADEMIA GENERAL MILITAR

Por Decreto del Superior Gobierno de fecha 6 de Abril del corriente año, se sustituyó con este nombre el de "Colegio Militar" que este Instituto llevaba desde su fundación en 25 de Agosto de 1885.

Cada dia son más notables los progresos de este Instituto, que, con los cambios que se están introduciendo en su organización, alcanzará pronto á las proporciones de una verdadera Universidad Militar.

En el año 1894 contaba con 44 alumnos, de los que cursaban 5.° año de artillería é ingenieros, 5 — 5.° de infantería, 3 — 5.° año de caballería, 4 — 4.° año común, 7 — 3er. año común, 5 — 1er. año común, 20.

En los primeros dias del mes de Diciembre tuvieron lugar los exámenes de fin de curso, que dieron el satisfactorio resultado que demuestra el siguiente cuadro:

CLASIFICACION	EXAMINADOS	APROBADOS	REPROBADOS
Alumnos de 1er. año común	19	10	9
" " 3er. " "	5	4	1
" " 4.° " "	7	5	2
" " 5.° de infantería	3	3	..
" " 5.° " caballería	4	4	..
" " 5.° " artillería é ingenieros	5	5	..

Terminados los exámenes fueron destinados todos los alumnos á los diferentes erpos del Ejército, donde hicieron, durante un mes, la práctica de sus conocimien- s teóricos.

Cuenta el Colegio con una buena biblioteca que contiene 1.430 volúmenes de ras escogidas, propias para consultas en la ciencia y en especial la militar. Está á sposición de los profesores, oficiales y alumnos del establecimiento.

Posee además un gabinete de física, meteorología y fotografía con 451 aparatos de química con 91 aparatos y 188 frascos con diversos reactivos, el de topografía n 67 aparatos y el de historia natural con 27 piezas y 13 aparatos.

El local está repartido de la manera siguiente: Sala de la Dirección, Despacho el Director, idem del Subdirector, idem del Ayudante, biblioteca, botica, despensa, iartos de corrección, despacho del Director-Técnico, salón de clases número 1 y ibinete de física, sala de clases número 2 y gabinete de topografía, salas de clases úmeros 3, 4, 5 y 6, laboratorio de química, salón para clases de dibujo, guarda-ropa armeros, salón de esgrima, enfermería, un gran salón para dormitorio de los cadetes ormitorio de oficiales, habitación del Comandante de compañía, cuadra de la banda ia, comedor con mesa para 80 cubiertos, depósitos, caballeriza, cocina y habitacio- s para sirvientes.

Existe una plaza de armas de 80 metros de largo por 50 de ancho y además n campo de instrucción á los fondos del Colegio que tiene de 4 á 5 hectáreas.

BIBLIOTECA NACIONAL

CUADRO DEMOSTRATIVO DEL NÚMERO DE DÍAS HÁBILES, DE LECTORES Y DE OBRAS CONSULTADAS

AÑO 1894

MESES	Número de días hábiles	Número de lectores	Número de obras		Número de volúmenes	Clasificación por materias									Obras pedidas no existentes	Clasificación por idiomas					
			Impresos	Manuscritos		Sección Enciclopédica	Sección Metafísica	Sección Psicológica	Matemáticas	Sociológica	Física	Literaria	Tecnológica	Comercial		Castellano	Francés	Italiano	Inglés	Portugués	Latín
Enero	..	..	..	..	..	..	..	..	..	..	..	..	..	..	..	..	..	..	..	..	..
Febrero	..	..	..	..	..	..	..	..	..	..	..	..	..	..	..	..	..	..	..	..	..
Marzo	..	..	..	..	..	..	..	..	..	..	..	..	..	..	..	..	..	..	..	..	..
Abril	..	..	..	..	..	..	..	..	..	..	..	..	..	..	..	..	..	..	..	..	..
Mayo	..	..	..	..	..	..	..	..	..	..	..	..	..	..	..	..	..	..	..	..	..
Junio	..	..	..	..	..	..	..	..	..	..	..	..	..	..	..	..	..	..	..	..	..
Julio	13	129	160	1	243	47	4	8	8	37	14	33	5	5	5	112	37	6	2	1	3
Agosto	24	297	345	3	505	94	5	12	25	108	30	56	14	4	11	254	79	9	3	1	2
Setiembre	25	271	348	1	554	83	8	6	9	174	21	32	8	8	7	279	57	6	3	3	1
Octubre	26	281	373	2	547	89	10	6	12	199	23	28	6	2	8	286	75	6	2	4	2
Noviembre	24	234	289	1	412	63	7	4	13	97	17	69	13	7	10	221	60	2	4	1	2
Diciembre	24	146	185	..	319	55	2	3	11	53	8	39	6	8	4	149	30	6	..	..	..
TOTALES	136	1.358	1.700	8	2.580	431	36	39	78	668	113	257	52	34	45	1.301	338	35	14	10	10

NOTA: — Este establecimiento se reabrió al servicio público el 16 de Julio de 1894.

PERIÓDICOS Y REVISTAS

QUE SE PUBLICAN EN LA REPÚBLICA, RECIBIDOS EN LA BIBLIOTECA NACIONAL

AÑOS 1890-94

CLASIFICACIÓN	1890	1891	1892	1893	1894
Total de publicaciones	115	105	78	73	90
De las que se reparten por la mañana	95	93	70	64	80
" " " " " " " tarde	20	12	8	9	10
De las que se publican diariamente	29	26	23	22	29
" " " " " tri-semanal	12	10	8	..	3
" " " " " bi-semanal	22	23	16	14	7
" " " " " semanal	33	30	15	23	26
" " " " " quincenal	8	7	9	5	13
" " " " " mensual	11	9	7	9	12
I					
CLASIFICACIÓN POR MATERIAS					
Jurídicas	5	2	1	1	2
Religiosas	4	3	2	2	2
Científicas	7	2	2	8	10
Agrícolas é industriales	9	8	7	4	4
Políticos, noticiosos y comerciales	63	57	48	50	59
Literarias	18	16	10	4	7
Recreo	2	5	3	2	4
Satíricos	3	4	1	2	1
Filosóficos	4	8	4	..	1
II					
CLASIFICACIÓN POR IDIOMAS					
Castellano	107	96	72	68	84
Francés	2	4	2	1	1
Inglés	1	1	2	3	2
Italiano	4	3	1	1	3
Portugués	1	1	1	..	..

DEPARTAMENTOS Y LOCALIDADES DONDE SE PUBLICAN

AÑOS 1890-94

DEPARTAMENTOS	LOCALIDADES	1890	1891	1892	1893	1894
Canelones. . . .	Guadalupe.	1	..	..	..	..
Cerro Largo . . .	Melo.	2	2	2	2	2
	Rosario	2	2	1	1	1
Colonia	Colonia.	2	1	1	1	..
	Carmelo	2	1	1	1	1
	Durazno	1	1	1	1	1
Durazno	Sarandí	1	..	..	..	..
Florida.	Florida.	1	1	1	1	1
	San Carlos.	1	1	1	..	1
Maldonado.	Maldonado.	1	1	1	1	.
Minas.	Minas	2	2	2	1	
Montevideo . . .	Montevideo	75	74	52	49	7
Paysandú. . . .	Paysandú	4	3	2	2	2
Río Negro . . .	Independencia. . . .	1	1	1	1	1
Rocha.	Rocha	3	2	2	1	..
Salto	Salto	3	2	2	2	1
San José	San José	2	2	2	2	1
Flores.	Trinidad	1	1	1	1	..
	Dolores.	2	1	1	..	1
Soriano.	Mercedes	3	2	1	1	1
Tacuarembó . . .	San Fructuoso	1	1	1	3	1
Rivera.	Rivera.	1	1	1	1	..
Treinta y Tres . .	Treinta y Tres . . .	2	2	1	1	1
Artigas	San Eugenio	1	1	..	..	..

CUADRO DEMOSTRATIVO

NÚMERO DE IMPRESOS QUE HAN INGRESADO EN LA BIBLIOTECA NACIONAL

AÑO 1894

CLASIFICACIÓN	Número de obras	Número de volúmenes	Número de folletos	Número de hojas sueltas
nes en virtud de Decreto	405	280	201	14
por donación	128	89	36	5
" cambio	202	276	70	2
" compra	36	239	..	3
TOTAL	771	884	307	24

A --Todas estas obras han sido catalogadas por los dos sistemas alfabético y

CUADRO DEMOSTRATIVO

DEL MOVIMIENTO DE ENCUADERNACIÓN DURANTE LOS AÑOS 1890-1894

TAMAÑOS	1890	1891	1892	1893	1894
Cajas para folletos	160	70	20	10	20
de "El Siglo"	33	27	29	13	40
le diarios. "El Telégrafo"	15	14	10	10	16
"El Montevideo Noticioso"	..	..	..	..	6
En folio	18	41	73	49	42
En 4.°	366	129	130	114	91
En 8.°	72	175	531	333	244
En 12.°	73		41	18	54
Amateur	10	5	..	4	1
TOTAL	747	461	834	551	514

MOVIMIENTO DE SECRETARÍA DURANTE LOS AÑOS 1892 Á 1894

Resoluciones reglamentarias, actas y correspondencia dirigida por la Biblioteca:

	1892	1893	1894
Resoluciones reglamentarias	..	..	1
Actas	1	..	..
Correspondencia Oficial.	38	41	42
" Interior	48	36	56
" Exterior	51	49	26
Informes	5	5	18
Correspondencia de Secretaría.	28	7	..
	171	138	143

Correspondencia recibida y archivada:

Correspondencia Oficial.	45	36	22
" Interior	29	42	27
" Exterior	39	40	38
	113	118	87

OFICINA DE DEPÓSITO

REPARTO Y CANJE INTERNACIONAL DE PUBLICACIONES

Año 1894

SECCIÓN CANJE INTERNACIONAL

Entradas generales: *Por decreto* . . . 50 volúmenes, 30 folletos, 77 entregas, 24 hojas y 2.239 ejemplares.

" *canje oficial*. . 508 volúmenes, 75 folletos, 224 entregas, 304 números de periódicos, 46 hojas y 544 ejemplares.

" " *particular*. 142 volúmenes, 23 folletos, 76 entregas, 24 números de periódicos, 16 hojas y 222 ejemplares.

" *donación*. . . 69 volúmenes, 26 folletos, 90 entregas, 25 números de periódicos, 14 hojas y 1.017 ejemplares.

" *compra* . . . 5 volúmenes y 42 ejemplares,

alidas generales: *Por canje oficial.* . 1.022 volúmenes, 165 folletos, 429 entregas, 112 números de periódicos, 8 hojas y 991 ejemplares.

Por canje particular para fomento de bibliotecas y otros . 87 volúmenes, 35 folletos, 148 entregas, 37 números de periódicos, 40 hojas y 133 ejemplares.

Por orden superior . 18 volúmenes, 6 folletos, 66 entregas, 36 hojas y 92 ejemplares.

Por distribución á dependencias . . . 942 volúmenes, 193 folletos, 305 entregas, 1.449 números de periódicos y 898 ejemplares.

SECCIÓN DEPÓSITO Y REPARTO

Entradas: Según el resumen general, la entrada de publicaciones oficiales para tribuir habida en esta sección durante el año 1894 arroja un total de 30.634 mplares de obras y 4.279 planos.

Salidas: Por repartos hechos en la Capital á las Honorables Cámaras de Repretantes y Senadores.—Dependencias del Estado.—Clubs.—Asociaciones Diversas.—erpo Diplomático y Consular extranjero.—Prensa y particulares.

En el Interior—A las Juntas, Jefaturas y Jueces Letrados.—Comisiones de Instcción Primaria.—Inspecciones Departamentales.—Bibliotecas Populares.—Prensa, &.

En el Exterior—Al Cuerpo Diplomático y Consular de la República acreditado el extranjero.—Instituciones científicas y de otro carácter.—Prensa, &., se han stribuído en el año 1894, la cantidad de 29.427 ejemplares de obras y 256 de anos.

RESÚMEN

Entradas generales . . .	30.684	ejemplares	de	obras	y	4 279	de	planos
Salidas " . . .	29.427	"	"	"	"	256	"	"

MOVIMIENTO DE SECRETARÍA

Papeletas redactadas para las entradas del año

Sección Canje: 821, *Sección Depósito:* 301.

Oficios expedidos: Correspondencia Oficial del Canje, 42; Oficial Interior, 113; Exterior, 95; Interior diversas, 296.

Oficios recibidos del extranjero, 132; oficiales, 252; particulares, 118.

Personal de la oficina: 1 Director y 3 auxiliares.

NOTA: La Oficina ha mantenido correspondencia por diversos conceptos y cumpliendo convenios sobre canje, ya oficiales ó particulares, con las siguientes instituciones:

Comisión Belga de Canje (Bruselas), Instituto Smithsoniano (Washington), Inspección de Bibliotecas y Archivos Públicos de Portugal (Lisboa), Bibliotheque Federale Centrale de Suiza, Biblioteca Nacional de Río Janeiro, Biblioteca Nacional de Buenos Aires, Oficina de Canje é Informaciones del Paraguay, Ministerio de Instrucción Pública de Servia, Biblioteca Nacional de Madrid, Biblioteca Vittorio Emanuele (Roma), Biblioteca Nacional de Santiago de Chile, Biblioteca del Instituto Nacional de Chile, Porvenir Militar (Buenos Aires), Biblioteca Nacional del Perú, Observatorio Meteorológico Central de México, Ministerio de Fomento de México, Diario Oficial de Colombia (Bogotá), Biblioteca Nacional de Colombia (Bogotá), Oficina Central de Estadística de Bolivia, Mr. Drapeyron, Revue de Geographie (Paris), Volta Bureau (Washington), Bodleian Library (Oxford), Société General de Legislation Comparée (Paris), Facultad de Derecho y Notariado del Centro de Guatemala, Ministerio de Relaciones Exteriores de Guatemala, Société Neuchateloise de Geographie Neuchatel (Suiza), Bureau of Education (Washington), Biblioteca Nazionale Centrale Firenze, Biblioteca Brèidense de Milano, Museo Commerciale de Milano, Società Geographica Italiana (Roma), Gand Université de l'Etat, Bibliotheque (Gand), Biblioteca del Congreso del Ecuador (Quito), Biblioteca Municipal de Guayaquil, Ministerio de Relaciones Exteriores del Ecuador, Biblioteca Nacional de Honduras (Tegucigalpa), Ministerio de Relaciones Exteriores de Honduras (Tegucigalpa), Dirección de Estadística de Honduras, Biblioteca Nacional de Colombia (Bogotá), Société de Geographie de Quebec (Canadá), William H. Egle, State Library of Pensylvania (Harrisburg), Biblioteca Nacional de Costa Rica, Public Library, Board for international Exchanges, Sydney New South Wales, Bibliotheque de l'enseignement primaire de Paris, Academie Royale de Sciences de Baviera (Munich), Oficina de Circulación y Canje de San Salvador, Repertorio Salvadoreño (Revista) San Salvador, Sorbona Médica (París), Hofgliche Ecclesiastick (Stockolmo), Biblioteca Vaticana (Roma), Public Library Melbourne (Australia), Revista de Administración (Habana), Academia Stenicense de Catanía (Italia), Juan Trujillo y Torres (Colombia), Arthur J. de Montenegro (Río Grande do Sud), Paske Helley, Publishrs Engineers (New York), Charles H. Sergel Publishers (Chicago), Academia de la Crusca (Firenze), Instituto Politécnico de Zurich (Suiza), Consejo Nacional de Educación de Buenos Aires, Oficina de Tierras y Colonias de Buenos Aires, Ministere de l'instruction Publique et Beaux Arts (París), Bibliotheque Nationale (París), Inspección de Instrucción Primaria de Chile, El Boreca Fernandez de Madrid (Bolivar Colombia), Instituto Archeológico de Pernambuco, British Museum Lóndres, The Railwaz Times (Lóndres), Transport á Weeckly Review of Doks Lóndres S. W., The Editor The South American Journal (Lóndres E. Co. Revue des Sciences et de Leurs applications (París), Revue des Deux Mondes (París), Moniteur des Travaux Publics de Paris, The Engineer London, Revue Illustree du Rio de la Plata de Buenos Aires, Instrucción Sud-Americana de Buenos Aires, Sociedad de Minería de Santiago de Chile, Ministere de l'Agriculture Berne (Suisse), Ecole Centrale de Paris, Revue des Chemins de Fer de Paris, Bibliotecas Populares Fiat Lux Colon (Entre-Ríos), Academia de la Historia (Madrid), Sociedad de Artistas y Literatos (Madrid), Instituto Geográfico Argentino (Buenos Aires), Comisario Superiore de Medicina (Munich), Academia de Ciencias y Letras (París), Universite Bibliotheca Leipzig (Bélgica), Université Catholique de Louvain, Academie Royale des Sciencies Lettres etc. de Bélgica, Bibliotheque Royale de Bélgica, Biblioteca Pública Cleveland (Ohio) Estados Unidos de Norte América, Revista Internacional de Ciencias Sociales y disciplina auxiliar (Roma), Biblioteca Pública de La Plata (Buenos Aires), Biblioteca Pública de Chivilcoy, Königliche Bibliothek (Berlin), Ministere de L. Publique (Stokolmo), Bureau International des Tarifs Douaniers (Bruxelles), Revista Alemana (Buenos Aires), Muséum d'Histoire Naturelle (Nantes), Academie des Belles Lettres Sciences y Arts de la Rochelle (París), Société Linnéenne de Normandie (Caen), Société Française de Botanique (Toulouse), Société de Statistique de Marsella, Prefecture de la Seine (París), Academie de Hipica (Buenos Aires), Biblioteca del Congreso Nacional de Chile, Departamento de Legislación (Ministerio de Gracia y Justicia Roma), Oficina de Canje de Nicaragua (Managua), Inspección General de Instrucción Pública de Costa-Rica, Instituto Aráldico (Roma), Bureau of the American Republics Washington, Gran Guía Sud-Americana (Génova), J. T. Medina publicista (Chile), Correio Elvense (Portugal).

MUSEO NACIONAL

MOVIMIENTO HABIDO DURANTE EL AÑO 1894

Adquisiciones

ASIFICACIÓN	Arqueología	Zoología	Botánica	Mineralogía	Paleontología	Numismática	Historia	Bellas Artes, Industrias, etc.	TOTAL
Excursiones .	..	77	655	..	..	..	..	..	732
Compra . .	1	9	..	1	2	2	..	15	30
Canje . . .	..	..	..	..	..	..	..	..	..
Donación . .	23	273	50	2	..	3	..	..	351
TOTALES . .	24	359	705	3	2	5	..	15	1.113

Existencia actual

867	22.822	18.027	3.810	129	2.440	174	176	48.445

NÚMERO DE VISITANTES QUE CONCURRIERON EN EL AÑO 1894

)	573
ero	653
o	929
. . . . .	1.010
)	944
)	1.882
. . . . .	1.854
to	1.410
mbre	1.014
bre	822
embre	1.031
mbre	1.655
TOTALES	13.777

NÚMERO DE DÍAS QUE HAN PERMANECIDO ABIERTOS LOS SALONES AL PÚBLICO EN EL AÑO 1894.

Enero	6
Febrero	6
Marzo	7
Abril	8
Mayo	4
Junio	8
Julio	9
Agosto	6
Setiembre	8
Octubre	4
Noviembre	8
Diciembre	9
TOTALES	83

MUSEO Y BIBLIOTECA PEDAGÓGICOS

DE MONTEVIDEO

El Museo y Biblioteca Pedagógicos de Montevideo, es una exposición permanente de libros, publicaciones y material general de enseñanza primaria y especial, creada por el Gobierno del Uruguay con el objeto de hacer conocer los progresos realizados en el país en tal sentido por el concurso oficial y la iniciativa privada, como también los que, con el mismo fin, efectúan en el extranjero las autoridades, corporaciones y especialistas más caracterizados

Depende dicho establecimiento del Ministerio de Fomento, y fué fundado en 1888 por su actual Director Honorario don Alberto Gómez Ruano.

Cuenta este Museo con una Sala de Conferencias, destinada á celebrar actos públicos, concursos, cursos experimentales de educación profesional y popular, etc.;— con una Biblioteca Pedagógica, departamento que comprende dos Oficinas: una destinada á la "Sección Teórica" y otra á la "Sección Didáctica"; — con una Sala de Lectura que tiene por objeto servir á los concurrentes al Museo que quieran tomar nota de los libros y publicaciones de la Biblioteca; — con la Sección Catálogos, donde se clasifican y archivan los catalogos que los fabricantes de material general de enseñanza, editores de libros y de otras publicaciones pedagógicas remiten al Director del Museo; — con la Sección Jardines de la Infancia y Trabajos Manuales, en cuyo departamento se exhibe el material adoptado en las salas de asilo y el que se aplica á los Jardines de la Infancia, así como á los juegos y trabajos hechos por los niños que concurren á esta clase de instituciones; — con una Sección Geográfica que contiene el material general para el estudio de la Geografía y sus diferentes ramos; — con una Sección Enciclopédica que ocupa uno de los salones más espaciosos del Museo, destinado á contener todos aquellos objetos cuya clasificación no permite que sean incluídos en las otras salas; — con una Sección Higiene Escolar que la constituye un conjunto de objetos, instrumentos y modelos plásticos que, en su mayoría, tienen más ó menos íntima conexión, ora con la higiene del escolar, ora con la higiene de su medio, ó sea la escuela; — con una Sección Histórica que tiene por objeto mostrar el desenvolvimiento y evolución de la enseñanza popular en el Uruguay, desde la época de la colonia, ó sea á partir de la dominación española hasta 1876, fecha que señala el comienzo de un periodo completamente nuevo, por haberse hecho cargo de las escuelas oficiales el eminente ciudadano José Pedro Varela.

Además cuenta con cuatro Galerías de cuatro metros de ancho, que circunda todo el establecimiento y da acceso á todas las salas del Museo y Biblioteca, y en *cuyas* galerías se exhiben toda clase de útiles escolares, aparatos, pupitres, armarios,

esas, bancos, instrumentos de música, carteles para la enseñanza de la lectura, es-itura, modelos en relieve de edificios escolares y sus accesorios, colecciones de pla-s, dibujos, grabados, en fin, todo cuanto tiene relación con la enseñanza.

Cuenta también con un Taller provisto de las herramientas y máquinas necesa-s para las construcciones que ordena el Director, como ser modelos plásticos de ificios escolares y sus accesorios, tipos mobiliarios, etc., etc.

Este importante establecimiento está situado en la Plaza Libertad, que existe en o de los parajes más céntricos de la ciudad. Se encuentra abierto todos los días biles desde las 8 a. m. hasta las 5 p. m. La entrada al Museo y el acceso á la blioteca son gratuitos.

El personal de este Museo se compone de un Director, un Oficial 1.°, un Auxi-r, un Oficial para el taller y un portero.

Calle 18 de Julio — (MALDONADO)

Fotot. de la Escuela N. de Artes y Oficios

Aduana de Punta del Este — (MALDONADO)

THE NEW YORK
PUBLIC LIBRARY.
ASTOR, LENOX AND
TILDEN FOUNDATIONS.

CAPÍTULO XI

Beneficencia Pública

CAPÍTULO XI

Beneficencia Pública

HOSPITAL DE CARIDAD

AÑOS 1885 Á 1894

;MIENTO EN LOS AÑOS	1885	1886	1887	1888	1889	1890	1891	1892	1893	1894
ıos existentes en 1.º de o	318	346	492	321	350	462	489	373	399	414
os en el año. . . .	3.793	3.722	3.602	4.465	5 308	6.378	5.361	4.846	4.751	4.866
. . . . .	3.358	3.169	3.322	4 008	4.655	5.708	5.022	4.416	4.316	4.483
os.	3	..	..	1	4	8	4	1	..	..
los	404	407	451	427	537	635	451	403	420	435
ıcia en 31 de Diciembre	346	492	321	350	462	489	373	399	414	362

NACIONALIDAD DE LOS ENFERMOS

NACIONALIDAD	1885	1886	1887	1888	1889	1890	1891	1892	1893	1894
ales	810	1.195	1.042	1.194	1.292	1.491	1.529	1.740	2.189	2 191
inos	184	181	176	182	236	208	219	216	210	197
ros	105	94	88	63	111	100	62	93	81	232
les	857	747	858	1.196	1 341	1.770	1.412	1.165	1.031	974
ses	221	197	174	236	303	401	246	259	176	155
os	1.052	897	871	1.091	1.336	1.683	1.374	972	799	824
. . . . .	86	66	74	112	99	112	41	29	25	34
ueses	58	55	57	54	63	72	36	24	30	28
ayos	31	24	15	27	27	27	21	22	20	25
acionalidades . . .	359	266	247	310	500	514	421	326	190	206
TOTALES . . .	3.793	3.722	3.602	4.465	5.308	6.378	5.361	4 846	4.751	4.866

NACIONALIDAD DE LOS FALLECIDOS

NACIONALIDAD	1885	1886	1887	1888	1889	1890	1891	1892	1893	1894
Nacionales	103	113	136	102	140	154	141	120	148	183
Argentinos	24	21	20	27	22	30	17	16	19	21
Brasileros	17	12	12	12	10	19	5	7	9	17
Españoles	106	88	118	113	143	167	124	99	103	91
Franceses	31	40	23	27	34	46	28	32	26	17
Italianos	79	89	94	108	129	165	97	89	78	76
Ingleses	5	6	4	8	4	6	1	4	2	4
Portugueses	6	7	3	2	5	12	9	5	7	1
Paraguayos	3	2	1	2	3	6	3	2	4	2
Otras nacionalidades	30	24	24	22	40	35	22	24	21	16
Se ignora	..	5	7	4	7	1	4	5	3	7
TOTALES	404	407	451	427	537	635	451	403	420	435

EDAD DE LOS ENFERMOS

EDAD	1885	1886	1887	1888	1889	1890	1891	1892	1893	1894
Menores de 1 mes	..	..	1	1	..	..	7	6	3	7
De 1 á 12 meses	..	1	..	..	3	14	11	6	5	..
" 2 " 5 años	11	14	7	9	18	40	25	24	17	35
" 5 " 10 "	32	35	27	28	36	46	53	40	35	42
" 10 " 15 "	66	97	89	94	102	131	125	103	129	121
" 15 " 20 "	312	409	395	437	502	592	642	641	783	774
" 20 " 30 "	1.272	1.306	1.211	1.513	1.959	2.428	1.974	1.738	1.680	1.876
" 30 " 40 "	879	825	765	1.018	1.157	1.408	1.120	942	944	856
" 40 " 50 "	625	547	525	711	787	856	645	569	522	547
" 50 " 60 "	336	269	314	366	447	495	382	390	348	334
" 60 " 70 "	138	119	154	104	170	242	256	233	162	186
" 70 " 80 "	52	54	65	54	72	59	62	81	54	59
" 80 " 90 "	16	15	21	14	20	23	16	27	11	12
" 90 " 100 "	4	5	5	6	8	9	2	5	3	3
" 100 " para arriba	4	2	..	1	..	..	..	2	2	..
Se ignora	46	21	23	19	12	35	41	39	53	46
TOTALES	3.793	3.722	3.602	4.465	5.308	6.378	5.361	4.846	4.751	4.866

EDAD DE LOS FALLECIDOS

EDAD	1885	1886	1887	1888	1889	1890	1891	1892	1893	1894
iores de 1 mes . . .	..	..	1	..	2	3	5	2	..	
1 á 12 meses . . .	..	1	..	..	3	3	..	..	3	7
2 " 5 años . . .	..	1	..	3	12	7	2	4	..	
5 " 10 " . . .	11	1	3	3	6	8	2	2	2	5
10 " 15 " . . .	8	5	6	4	10	7	4	6	5	1
15 " 20 " . . .	18	26	35	28	60	37	36	36	34	35
20 " 30 " . . .	79	95	107	75	117	142	105	91	77	94
30 " 40 " . . .	89	82	90	86	138	118	81	77	69	80
40 " 50 " . . .	77	77	87	83	78	101	76	56	87	81
50 " 60 " . . .	69	56	57	64	50	88	48	63	73	53
60 " 70 " . . .	28	31	33	47	32	83	52	40	31	45
70 " 80 " . . .	19	18	19	15	18	19	19	19	17	14
80 " 90 " . . .	4	6	8	14	5	11	9	4	4	4
90 " 100 " . . .	1	3	1	3	1	5	2	1	3	1
100 " para arriba . .	1	..	..	..	2	1	..	..	2	..
gnora.	..	5	4	2	3	2	10	8	13	15
TOTALES.	404	407	451	427	537	635	451	403	420	435

ESTADO CIVIL DE LOS ENFERMOS

ESTADO CIVIL	1885	1886	1887	1888	1889	1890	1891	1892	1893	1894
sados	769	732	718	991	1.196	1 566	1.232	989	934	1.030
udos	229	220	271	302	279	428	375	359	339	353
lteros	2.784	2.769	2.612	3.168	3.830	4.379	3.747	3.491	3.439	3.475
ignora.	20	1	1	4	3	5	7	7	39	8
TOTALES.	3.793	3.722	3.602	4.465	5.308	6 378	5.361	4 846	4.751	4.866

ESTADO CIVIL DE LOS FALLECIDOS

ESTADO CIVIL	1885	1886	1887	1888	1889	1890	1891	1892	1893	1894
dos	79	81	103	106	138	152	138	82	95	99
os	53	58	57	61	90	101	83	57	76	261
ros	263	256	275	249	294	368	213	242	235	69
gnora.	9	12	16	11	15	4	17	22	14	6
TOTALES.	404	407	451	427	537	635	451	403	420	435

PROCEDENCIA DE LOS ENFERMOS

PROCEDENCIA	1885	1886	1887	1888	1889	1890	1891	1892	1893	1894
Capital	2.960	3.019	3.094	3.681	4.594	5.550	4.713	4.263	3.377	3.455
Departamentos	323	373	282	402	397	548	440	429	1.044	1.091
Buques nacionales. . . .	93	103	56	47	46	60	35	44	58	66
" extranjeros . . .	201	107	121	183	187	146	90	71	78	72
Exterior	50	25	24	38	34	32	26	23	6	10
Se ignora la procedencia. .	166	95	25	114	50	42	53	22	198	172
TOTALES. . . .	3.793	3.722	3.602	4.465	5.308	6.378	5.361	4.846	4.751	4.866

PROCEDENCIA DE LOS FALLECIDOS

PROCEDENCIA	1885	1886	1887	1888	1889	1890	1891	1892	1893	1894
Capital	313	328	359	311	425	536	349	256	301	318
Departamentos	62	50	56	65	76	85	80	114	97	98
Buques nacionales. . . .	1	1	1	3	3	1	2	.	1	..
" extranjeros . . .	11	6	8	4	9	6	2	1	2	2
Exterior	6	4	4	2	7	3	2	1	1	2
Se ignora la procedencia. .	11	18	23	12	17	4	16	31	18	15
TOTALES. . . .	404	407	451	427	537	635	451	403	420	435

DIAGNÓSTICOS

causas que han influido en los 435 casos de defunción ocurridos en el año
n las siguientes:

nedades del encéfalo y sus cubiertas		
ón cerebral	4	
gia cerebral	5	
cerebral	3	
-encefalitis cerebral	3	
ón cerebral	1	
tis crónica	1	
is crónica	3	
tuberculosa	1	21
nedades de la médula y sus meningeas		
difusa	1	
crónica difusa	2	3
rmedades del sistema nervioso		
raumático	1	1
rmedades del aparato circulatorio		
es del corazón, pericardio las alteraciones consecuti- sus membranas, orificios ulas.		
ma de la aorta abdominal	2	
toráxica	1	
orgánica del corazón	5	
ditis	5	
ncia mitral	12	
y estrechéz aórtica	9	
éz aórtica é insuficiencia l	2	
ón aórtica toráxica	2	
cardiaco	2	
ericarditis	1	
crónica	1	42
Enfermedades del aparato respiratorio		
Afecciones de la laringe		
Tumor maligno de la laringe	2	
Tuberculosis de la laringe	3	
Carcinoma de la laringe	1	
Tumor de la traquea	1	
Herida cortante del cuello	1	
Afecciones del parenquinia pulmonar		
Tuberculosis pulmonar	123	
" " aguda	3	
" " y meningitis consecutiva	1	
Tuberculosis pulmonar y laringea	9	
Pneumonía derecha	1	
" doble biliosa gripal	1	
" " "	4	
" alcohólica	2	
" doble fibrinosa	3	
" " crónica	3	
Bronco pneumonia	13	
" " doble tuberculosa	3	
Hemorragia bronquial	1	
Congestión pulmonar	2	
Pleuro pneumonia	3	
Neoplasma del pulmón	1	
Pulmonía del vértice	1	182
Enfermedades de la pleura		
Pleuresia derecha	1	1
Enfermedades del aparato digestivo		
Afecciones de la boca		
Epitelioma de la lengua	2	
" " " laringea	1	

Epitelioma de la nariz. . . .	1	
" " los labios . . .	1	
Afecciones del exófago		
Cáncer del exófago	2	
Estrechéz del exófago. . . .	2	
Afecciones del estómago		
Cáncer del estómago	4	
Gastritis agudas	1	
Cáncer del piloro	1	
" " cardias	2	
Afecciones del conducto intestinal		
Obstrucción intestinal. . . .	2	
Hemorragia "	2	
Tuberculosis "	5	
Tumor del mediastino. . . .	5	
Enteritis aguda	3	
" crónica	2	
" ulcerosa	2	
Hernia estrangulada escrotal . .	1	
" "	3	
Herida penetrante en la cavidad abdominal	1	
Herida penetrante en el hepigastrio y hemorragia interna . .	1	
Herida penetrante en el hipocondrio izquierdo	2	
Tuberculosis mesenterica . . .	1	
Tifus abdominal	2	
Gangrena intestinal	1	
Tumor del ciego (laparotomia) .	1	51
Enfermedades de los órganos secretorios del bajo vientre		
Afecciones del hígado		
Cáncer del hígado.	2	
Cirrosis atrófico del hígado . .	6	
" " biliar . . .	1	
" " mixta . . .	1	
Absceso del hígado	2	
Cirrosis hepática	4	
Afecciones del cazo		
Leucemia	1	
Afecciones de los riñones		
	3	

Nefritis albuminúrica. . . .	1	
" aguda.	2	
" crónica	3	
Mal de Bright	3	
Absceso peri-nefritico	1	
Afecciones de la vejiga		
Cistitis de la vejiga	1	31
Enfermedades del aparato genito-urinario del hombre		
Infección urinosa	1	1
Enfermedades de los órganos genitales y de la generación de la mujer.		
Carcinoma del útero	3	
Quiste del ovario derecho. . .	2	
Parto distóxico.	1	
Hemorragia post-partum . . .	1	
Enfermedades del peritoneo		
Peritonitis	3	
" aguda	3	
" tuberculosa . . .	3	
" por herida de arma de fuego en la región hepática (Laparotomia)	1	
Enfermedades del aparato locomotor		
Ataxia locomotriz	1	1
Fiebres graves ó infecciosas		
Fiebre tifoidea	20	
" " adinámica . . .	1	
" " y bronco pulmonia concomitante.	1	
Septicemia	2	
Influenza complicada cerebro espinal	1	
Infección purulenta	1	
Escarlatina	1	
Infección puerperal	3	30

medades por intoxicación		
ı	1	
;ación por agua regia . .	1	
urémica	1	3
nfermedades de la piel		
ɔdermia	2	
ɔ esclerosis	1	3
medades del aparato oseo		
ra del cráneo	4	
concomitante de la pier-		
;quierda amputación conse-		
;a.	1	
ra, herida arma de fuego		
spacio intercostal . . .	1	
de bala en el 1/3 superior		
ı pierna derecha con rotura		
arteria tibial	1	
Pott	2	
de arma de fuego Sohk		
nático	1	
s tuberculosa de la articu-		
n tibio tarsiana. . . .	1	
s tuberculosa	1	
ra conminuta del brazo de-		
ɔ gangrena húmeda . .	1	
Osteo sarcoma del femur . . .	1	
" periostitis tuberculosa . .	1	15
Enfermedades constitucionales		
Abcesos fríos múltiples . . .	1	
Inanición	1	
Anemia generalizada	1	
Falta de desarrollo.	4	
Anemia perniciosa	1	
Hemofilia por cirrosis hepática .	1	9
Enfermedades generalizadas		
Marasmo senil	3	
Caquexia "	6	
Consunción.	1	
Tuberculosis generalizada. . .	2	
Senectud	5	
Gangrena senil	1	18
Enfermedades quirúrgicas de los diversos tejidos		
Ademo sarcoma de la región paró-		
tida derecha	1	
Sarcoma del cuello	2	
Carcinoma " "	1	
Adenititis tuberculosa del cuello.	1	
Tumor maligno de los ligamentos	1	6

SALA DE PARTOS

ıadro que demuestra el número de niños nacidos y fallecidos en la sala de par- Hospital de Caridad en el año 1894, con especificación de sexos.

MESES	Nacidos		Fallecidos	
	Varones	Mujeres	Varones	Mujeres
. . . . .	3	8	..	1
ɔ	4	2	2	..
. . . . .	6	7	1	1
. . . . .	6	2	1	1
. . . . .	3	7	1	..
. . . . .	2	1	1	..
. . . . .	5	5	..	..
. . . . .	1	6	1	..
bre	3	2	1	1
e	4	6	..	1
ıbre.	5	5	..	1
bre	4	2	..	..
TOTALES.	46	53	8	6

RESÚMENES COMPARADOS

(SALA DE PARTOS)

Bienio 1893-1894

CLASIFICACIÓN	AÑOS 1893	1894
NACIMIENTOS		
Varones	70	46
Mujeres	37	53
TOTALES	107	99
FALLECIDOS		
Varones	10	8
Mujeres	5	6
TOTALES	15	14

MANICOMIO NACIONAL

Años 1885-1894

MOVIMIENTO DE LOS AÑOS	1885	1886	1887	1888	1889	1890	1891	1892	1893	1894
Existencia de hombres en 1.º de Enero	301	321	335	337	350	391	424	464	500	484
Existencia de mujeres en 1.º de Enero	236	222	229	232	256	277	305	304	321	334
Hombres entrados en el año	115	135	165	207	181	231	173	176	167	212
Mujeres " " " "	88	66	72	105	111	113	85	101	103	122
Hombres salidos " " "	98	96	77	144	97	150	100	87	118	144
Mujeres " " " "	83	48	33	56	67	59	61	59	65	65
Hombres fugados " " "	..	3	..	..	..	..	..	..	..	..
Mujeres " " " "	..	3	..	..	..	..	..	..	..	..
Hombres fallecidos " " "	27	38	86	34	43	48	33	53	65	68
Mujeres " " " "	19	23	36	15	23	26	25	25	25	30
Existencia de hombres en 31 de Diciembre	321	319	337	350	391	424	464	500	484	484
Existencia de mujeres en 31 de Diciembre	222	214	232	256	277	305	304	321	334	361

RELACIÓN DE LOS ALIENADOS

ENTRADOS Y SALIDOS DEL MANICOMIO SEGÚN EDAD, ESTADO Y NACIONALIDAD

Año 1894

ASIFICACIÓN	Existencia en 1.º de Enero		Entrados		Salidos		Fallecidos		Existencia en 31 de Diciembre	
	Hombres	Mujeres	Hombres	Mujeres	Hombres	Mujeres	Hombres	Mujeres	Hombres	Mujeres
Edad										
á 10 años	7	4	3	1	2	..	..	..	8	5
" 20 "	36	46	17	17	13	9	3	1	37	53
" 30 "	164	122	68	31	47	16	6	2	179	135
" 40 "	118	80	55	26	42	13	17	9	114	84
" 50 "	88	35	37	28	24	20	19	6	82	37
" 60 "	13	13	19	15	13	6	15	6	4	16
" 70 "	..	..	6	3	1	1	5	2	..	..
" 80 "	..	1	1	..	..	..	..	1	1	..
" 90 "	..	..	2	..	2	..	..	..	..	..
" 100 "	..	..	1	..	..	..	1	..	..	..
ora	58	33	3	1	..	..	2	3	59	31
TOTALES.	484	334	212	122	144	65	68	30	484	361
Estado										
s.	307	137	148	59	100	33	48	21	310	142
s.	94	110	50	52	40	31	17	5	87	126
.	10	..	8	10	3	1	2	2	13	7
ora	73	87	6	1	1	..	1	2	74	86
TOTALES.	484	334	212	122	144	65	68	30	484	361
Nacionalidad										
ales	132	125	110	61	72	32	18	18	152	139
oles	112	55	29	23	24	13	16	2	101	63
ses	33	4	10	4	11	4	4	4	28	..
es	9	3	2	2	1	..	7	..	3	5
os	102	62	45	20	30	12	16	4	101	66
tinos	6	6	3	4	1	2	2	..	6	8
nes	10	3	..	..	..	1	1	..	9	2
.	6	5	1	..	1	..	..	..	6	5
eros	13	13	5	1	3	..	1	2	14	12
gueses	1	3	1	..	..	..	2	..	..	3
Noruegos	2	1	..	..	..	..	1	..	1	1
s.	2	..	..	..	..	..	..	..	2	..
acos	2	..	2	1	..	..	..	..	4	1
nos	3	3	..	..	..	..	..	..	3	3
nos	..	3	1	..	1	..	..	..	..	3
arqueses	..	..	1	..	..	..	..	..	1	..
os	..	1	..	..	..	..	..	..	..	1
ayos	1	2	..	2	..	1	..	..	1	3
Americanos	3	2	..	..	..	..	..	..	3	2
.	..	..	1	..	..	..	..	..	1	..
ora	47	43	1	1	..	..	..	..	48	44
TOTALES.	484	334	212	122	144	65	68	30	484	361

ENTRADOS, SALIDOS Y FALLECIDOS, SEGÚN PROFESIÓN

Año 1894

CLASIFICACIÓN	ENTRADOS		SALIDOS		FALLECIDOS	
	Hombres	Mujeres	Hombres	Mujeres	Hombres	Mujeres
Agricultores	26	2	17	..	7	..
Albañiles	3	..	2	..	2	..
Aparadoras	..	2	..	1	..	..
Cocineros	3	2	1	1	..	..
Castureras	..	4	..	1	..	..
Comerciantes	6	..	8	..	4	..
Carpinteros	6	..	3	..	2	..
Cigarreros	..	..	..	..	1	..
Carniceros	2	..	1	..	..	..
Empleados	7	..	5	..	2	..
Guardias Civiles	1	..	..	..	..	..
Hacendados	4	..	..	..	..	..
Herreros	2	..	4	.	1	..
Industriales	3	..	3	..	..	..
Jornaleros	72	..	56	..	30	..
Lavanderas	..	2	..	1	..	1
Modistas	..	1	..	1	..	..
Marinos	6	..	2	..	6	..
Militares	4	..	7	..	1	..
Mecánicos	3	..	2	..	1	..
Meretrices	..	2	..	2	..	..
Mercachifles	1	..	..	..	..	..
Planchadores	..	2	..	1	..	1
Propietarios	3	..	3	..	..	..
Profesores	2	..	3	..	1	1
Panaderos	2	..	3	..	..	..
Pintores	4	..	1	..	1	..
Presbíteros	1	..	..	..	..	..
Picapedreros	1	..	..	..	..	..
Peruanistas	..	..	..	..	1	..
Quehaceres domésticos	..	79	..	54	..	24
Sirvientes	2	8	3	3	1	3
Sastres	5	..	4	..	..	..
Tipógrafos	2	..	3	..	..	..
Telegrafistas	1	..	..	..	..	..
Zapateros	4	..	1	..	..	..
Sin profesión	21	18	5	..	..	..
Se ignora	15	..	7	..	7	..
TOTALES	212	122	144	65	68	30

STICOS DE LOS ENFERMOS DADOS DE ALTA Y DE LOS MEJORADOS SOLICITADOS

Año 1894

A DE ENAGENACIÓN	DADOS DE ALTA			SOLICITADOS			TOTAL GENERAL		
	Varones	Mujeres	Total	Varones	Mujeres	Total	Varones	Mujeres	Total
tar síntomas de enajenación									
. . . . .	13	2	15	..	..	..	13	2	15
maniática	2	2	4	..	..	..	2	2	4
o.	1	..	1	..	..	..	1	..	1
melancólica	1	..	1	..	..	..	1	..	1
. . . . .	..	..	..	1	1	2	1	1	2
ón mental	..	..	..	2	..	2	2	..	2
hólico	32	4	36	1	..	1	33	4	37
éptico	1	..	1	..	..	..	1	..	1
gioso	..	..	..	1	..	1	1	..	1
naniaca	7	9	16	3	1	4	10	10	20
. . . . .	5	..	5	2	..	2	7	..	7
l	..	..	..	1	1	2	1	1	2
. . . . .	..	..	..	4	..	4	4	..	4
. . . . .	7	4	11	1	1	2	8	5	13
a.	15	8	23	2	2	4	17	10	27
ica	..	6	6	..	..	..	..	6	6
peral	..	1	1	..	1	1	..	2	2
itoria.	1	..	1	..	..	..	1	..	1
mitente	..	1	1	..	..	..	..	1	1
la.	1	..	1	..	..	..	1	..	1
. . . . .	21	16	37	7	2	9	28	18	46
persecutoria	4	2	6	..	..	..	4	2	6
hipocondriaca	1	..	1	1	..	1	2	..	2
estuporosa	3	..	3	..	..	..	3	..	3
religiosa	1	..	1	..	..	..	1	..	1
espíritu.	..	..	..	..	1	1	..	1	1
itis difusa	..	..	..	2	..	2	2	..	2
TOTALES.	116	55	171	28	10	38	144	65	209

FALLECIDOS

ENFERMEDADES	Hombres	Mujeres	Total
ctoris	6	..	6
clorosis	1	..	1
eumonía.	1	..	1
pertrófico biliar.	..	1	1
. . . . .	..	1	1
éptico	1	..	1
estómago	2	..	2

ENFERMEDADES	Hombres	Mujeres	TOTAL
Embolia cerebral	..	1	1
Entero-colitis	1	1	2
Esclorosis cerebral	..	1	1
Fiebre tifoidea	1	2	3
Hemorragia cerebral	5	4	9
Idem ídem y meninges	1	3	4
Idem pulmonar	1	..	1
Insuficiencia mitral	1	..	1
Leucemia	1	..	1
Meningitis	2	1	3
Idem tuberculosa	1	..	1
Marasmo senil	1	2	3
Nefritis intestinal	4	2	6
Paqui-meningitis hemorrágico	1	..	1
Periencefalitis difusa	18	2	20
Peritonitis	..	1	1
Pneumonía	3	2	5
Tuberculosis pulmonar	10	6	16
Idem intestinal	2	..	2
Idem ídem y peritonea	1	..	1
Tumor cerebral	2	..	2
Ulcera del estómago	1	..	1
TOTALES	68	30	98

ASILO DE MENDIGOS

Años 1885 á 1894

MOVIMIENTO EN LOS AÑOS	1885	1886	1887	1888	1889	1890	1891	1892	1893	1894
Existencia de ambos sexos en 1.º de Enero	291	262	305	254	279	304	334	342	370	324
Entradas en el año	135	208	99	170	211	165	139	164	120	84
Salidas en el año	127	95	103	106	105	81	67	72	88	32
Fallecidos en el año	37	70	47	39	81	54	64	64	78	61
Existencia en 31 de Diciembre	262	305	254	279	304	334	342	370	324	315

NACIONALIDAD DE LOS FALLECIDOS

ACIONALIDAD	1885	1886	1887	1888	1889	1890	1891	1892	1893	1894
s	7	13	10	6	17	14	9	9	13	14
s	10	13	10	8	23	14	14	20	14	14
. . . . .	8	14	14	16	20	6	19	15	24	11
s	3	14	3	6	12	6	12	8	12	8
ses	1	..	2	..	2	..	1	..	..	3
. . . . .	1	..	..	..	1	..	1	1	..	2
s	1	..	..	..	..	1	.	1	1	..
mericanos . . .	1	..	..	..	..	..	..	..	..	..
s	4	5	5	1	1	6	4	2	6	5
. . . . .	..	4	..	..	..	1	1	..	1	..
os	1	4	..	1	2	1	1	2	3	1
. . . . .	..	.	..	.	..	1	..	1	..	..
s	..	2	..	1	1	2	2	4	2	2
. . . . .	..	1	..	..	..	1	..	1	1	1
s	..	..	1	..	..	1	..	..	1	..
a.	..	..	2	..	2	..	..	..	..	..
TOTALES. . . .	37	70	47	39	81	54	64	64	78	61

EDAD DE LOS FALLECIDOS

EDAD	1885	1886	1887	1888	1889	1890	1891	1892	1893	1894
20 años . . .	1	2	1	..	..	..	..	..	..	..
30 " . . .	..	3	..	..	1	..	1	..	1	..
40 " . . .	..	3	2	3	5	1	1	2	..	1
50 " . . .	2	2	3	2	5	3	3	3	4	3
60 " . . .	2	9	5	5	12	6	10	9	9	6
70 " . . .	6	15	16	13	18	11	12	20	20	11
80 " . . .	11	14	8	10	28	13	20	16	22	19
90 " . . .	7	6	8	4	8	15	13	13	15	13
100 " . . .	5	2	2	2	1	3	3	1	3	5
ara arriba . . .	3	4	..	..	2	2	1	..	4	3
. . . . .	..	..	..	..	1	..	..	..	..	..
TOTALES. . . .	57	70	47	39	81	54	64	64	78	61

CLASIFICACIÓN DE LOS MENDIGOS EXISTENTES

Los 315 mendigos existentes en 31 de Diciembre de 1894, se clasificaron como sigue

NACIONALIDAD	Hombres	Mujeres	Menores
Orientales	16	38	9
Italianos	61	26	2
Españoles	48	29	1
Franceses	34	10	..
Ingleses	6	1	..
Africanos	2	1	..
Argentinos	3	6	..
Portugueses	3	..	..
Brasileros	4	1	..
Alemanes	3	1	..
Suizos	1	1	..
Griegos	1	..	..
Belgas	1	..	..
Chilenos	1	..	..
Paraguayos	1	..	..
Mejicanos	1	..	..
Austriacos	1	..	..
Se ignora	1	1	..
	188	115	12
	315		

EDAD	Hombres	Mujeres	Menores
De 5 á 20 años	1	..	12
" 20 " 30 "	..	5	..
" 30 " 40 "	2	10	..
" 40 " 50 "	13	12	..
" 50 " 60 "	35	16	..
" 60 " 70 "	57	27	..
" 70 " 80 "	52	31	..
" 80 " 90 "	24	6	..
" 90 " 100 "	3	5	..
" 100 " para arriba	..	..	..
Se ignora	1	3	..
	188	115	12
	315		

FUERON DE PROFESIÓN	Hombres	Mujeres	Menores
Jornaleros	37	.	..
Labradores	31	5	..
Marineros	16	..	..
Cocineros	9	14	..
Carpinteros	7	..	..
Zapateros	14	..	..
Herreros	2	..	..
Estivadores	1	..	..
Albañiles	6	..	..
Pastores	2	..	..
Foguistas	2	..	..
Cartoneros	1	..	..
Mecánicos	1	..	..
Maestros de escuela	1	..	..
Panaderos	4	..	..
Pescadores	2	..	..
Pintores	5	..	..
Comerciantes	8	..	..
Colchoneros	1	..	..
Sastres	4	..	..
Hojalateros	1	..	..
Relojeros	3	..	..
Lavanderas	..	5	..
Militares	2	..	..
Costureras	..	7	..
Cigarreros	1	1	..
Planchadoras	..	4	..
Modistas	..	2	..
Leñadores	2	..	..
Horneros	5	..	..
Confiteros	3	..	..
Labores	..	48	12
Peones	7	..	..
Hiladoras	..	1	..
Se ignora	10	28	..
	188	115	12
	315		

ESTADO	Hombres	Mujeres	Menores
ros. . . .	100	34	12
los. . . .	28	13	..
os	58	66	..
guora . . .	2	2	..
	188	115	12
		315	

PROCEDENCIA	Hombres	Mujeres	Menores
ntarios . .	69	71	12
ridad . . .	84	37	..
ital de Caridad	30	6	..
de Crónicos.	4	..	..
comio . . .	1	1	..
	188	115	12
		315	

Defunciones

s 61 fallecidos durante el año 1894, parten como sigue:

DEFUNCIONES	Hombres	Mujeres	Menores
ros. . . .	20	6	..
los. . . .	3	5	..
os	10	15	..
guora . . .	2	..	..
	35	26	..
		61	

DIAGNÓSTICO	Hombres	Mujeres	Menores
Senectud . . .	1	1	..
Tuberculosis pulmonar . . .	1	1	..
Id. intestinal . .	1	..	..
Congestión cerebral	1	..	..
Pulmonía . . .	1	..	..
Hemorragia cerebral	3	1	..
Resblandecimiento cerebral . . .	7	1	..
Afección cardiaca.	11	5	..
Consunción. . .	..	1	..
Carcinoma del útero	..	2	..
Peritonitis . . .	..	1	..
Embolia cerebral.	2	1	..
Arteria esclerosis.	1	1	..
Esclerosis medular.	..	4	..
Id. de placas . .	1	..	..
Obstrucción . .	1	..	..
Parálisis general .	..	1	..
Caquexia senil. .	4	5	..
Gangrena senil. .	..	1	..
	35	26	..
		61	

La nacionalidad y edad de los fallecidos figuran en los cuadros comparativos de los años 1885-1894.

ASILO DE EXPÓSITOS Y HUÉRFANOS

MOVIMIENTO HABIDO EN EL AÑO 1894

CLASIFICACIÓN	Expósitos		Huérfanos		TOTAL	
	Varones	Mujeres	Varones	Mujeres	Varones	Mujeres
Existencia en 31 de Diciembre de 1893	227	260	149	106	376	366
Ingresados en 1894						
Enero	12	11	4	5	16	16
Febrero	9	18	5	..	14	18
Marzo	13	11	2	2	15	13
Abril	14	22	9	3	23	25
Mayo	17	19	4	..	21	19
Junio	14	18	..	2	14	20
Julio	17	11	1	4	18	15
Agosto	10	8	..	1	10	9
Setiembre	19	10	2	7	21	17
Octubre	10	16	6	4	16	20
Noviembre	14	13	1	1	15	14
Diciembre	17	19	4	3	21	22
TOTAL INGRESADOS	166	176	38	32	204	208
TOTAL EXISTENTES É INGRESADOS	393	436	187	138	580	574
Bajas						
Reclamados	37	57	12	23	49	80
Adoptados	25	48	..	..	25	48
Defunciones	62	51	2	4	64	55
TOTALES	124	156	14	27	138	183
Existencia para Enero de 1895	269	280	173	111	442	391

ASILOS MATERNALES

Años 1887-94

NIÑOS MATRICULADOS EN LOS TRES ASILOS

AÑOS	ASILO N.º 1			ASILO N.º 2			ASILO N.º 3		
	Niños	Niñas	TOTAL	Niños	Niñas	TOTAL	Niños	Niñas	TOTAL
. . . . .	400	357	757	256	247	503	315	381	696
. . . . .	438	392	830	287	269	556	355	386	741
. . . . .	480	300	780	310	280	590	325	402	727
. . . . .	402	375	777	301	304	605	290	308	598
. . . . .	372	330	702	312	315	627	298	310	608
. . . . .	358	301	659	307	302	609	294	307	601
. . . . .	390	298	688	316	301	617	298	305	603
. . . . .	288	290	578	288	276	564	257	334	591

Calle Sarandí — (MALDONADO)

Junta E. Administrativa y Biblioteca Pública — (MALDONADO)

THE NEW YORK
PUBLIC LIBRARY.

ASTOR, LENOX AND
TILDEN FOUNDATIONS.

CAPÍTULO XII

Justicia, Cárceles, Policía

CAPÍTULO XII

Justicia, Cárceles, Policía

MOVIMIENTO DE LA ADMINISTRACIÓN JUDICIAL

SUPERIOR TRIBUNAL DE JUSTICIA

TRIBUNAL DE APELACIONES DE PRIMER TURNO

DRES. SALVAÑACH, VÁZQUEZ, EFIN

AÑOS 1890 á 1894

CLASIFICACIÓN GENERAL	1890	1891	1892	1893	1894
existentes en Enero de.	58[illegible]	595	518	569	502
s en apelación (A)	1.101	1.323	1.436	1.388	1.572
TOTALES.	1.689	1.918	1.954	1.957	2.074
falladas	1.094	1.400	1.385	1.455	1.508
; en tramitación al finalizar los años . .	595	518	569	502	566
***A*—Asuntos entrados**					
. . . . .	28[illegible]	355	263	325	374
iales	109	112	172	194	134
les.	712	856	1.001	868	1.064
TOTALES.	1.101	1.323	1.436	1.387	1.572
Despachos					
;retos de trámite.	3.409	3.922	4.324	4.225	5.458
tencias interlocutorias	514	523	544	774	810
" definitivas.	143	104	133	176	192
;ias criminales consultadas	622	867	880	735	787
vistas con Jurados	29	16	14	31	44
os de nulidad fallados.	1	2	..	6	1
" " calificados	2	1	1	5	2
de responsabilidad judicial	1	..	..	2	1
" disenso.	10	1	4	1	6
TOTAL DE PROVIDENCIAS. . . .	4.731	5.436	5.900	5.955	7.301

CLASIFICACIÓN GENERAL		1890	1891	1892	1893	1894
***A* — Decretos de trámite**						
En lo Civil		1.788	2.276	1.620	2.152	2.960
" " Comercial		663	429	983	726	823
" " Criminal		958	1.217	1.721	1.347	1.675
TOTALES		3.409	3.922	4.324	4.225	5.458
***B* — Sentencias interlocutorias**						
Civiles		357	314	357	404	433
Comerciales		97	119	114	235	185
Criminales		60	90	73	135	192
TOTALES		514	523	544	774	810
***C* — Sentencias definitivas**						
Civiles	Confirmadas	44	50	49	56	50
	Revocadas	19	14	19	16	10
Comerciales	Confirmadas	20	13	23	34	36
	Revocadas	8	3	8	12	10
Criminales	Confirmadas	37	12	18	41	58
	Revocadas	15	12	16	17	28
TOTALES		143	104	133	176	192
Circulares y Oficios librados		679	929	1.050	876	942

TRIBUNAL DE APELACIONES DE SEGUNDO TURNO

DRES. ALVAREZ, PIERA, GONZÁLEZ

Años 1890 á 1894

CLASIFICACIÓN GENERAL	1890	1891	1892	1893	1894
Causas existentes en 1.º de Enero de.	294	567	465	308	249
Entradas en apelación (A)	1.056	1.500	1.536	1.549	1.529
TOTALES	1.350	2.067	2.001	1.857	1.778
Causas falladas	783	1.602	1.693	1.608	1.539
Asuntos en tramitación al finalizar los años . .	567	465	308	249	239
A—Asuntos entrados					
Civiles	329	345	321	351	484
Comerciales	103	103	175	240	229
Criminales	624	1.052	1.040	958	816
TOTALES	1.056	1.500	1.536	1.549	1.529
Despachos					
A—Decretos de trámite	2.975	3.180	3.902	3.683	4.010
B—Sentencias interlocutorias	424	473	535	568	603
C—Idem definitivas	225	1.129	174	186	301
Sentencias criminales consultadas	453	1.035	903	843	790
Causas vistas con Jurados	16	15	14	16	97
Recursos de nulidad fallados	1	1	1	2	1
Idem de idem calificados	2	4	3	..	2
Desistimiento hecho por las partes	8	9	..	..	..
Transacciones	8	9	..	..	..
Juicios de disenso.	11	6	7	1	5
Idem de responsabilidad	1	1	2	..	..
Idem de casación	..	1	..	..	..
TOTAL DE PROVIDENCIAS.	4.124	5.863	5.541	5.299	5.809
A—Decretos de trámite					
En lo Civil	1.401	1.060	2.145	1.996	2.199
" " Comercial	501	530	535	604	580
" " Criminal	1.073	1.590	1.222	1.093	1.231
TOTALES.	2.975	3.180	3.902	3.693	4.010

CLASIFICACIÓN GENERAL		1890	1891	1892	1893	1
B.—Sentencias interlocutorias						
Civiles		260	366	292	321	
Comerciales		86	62	131	148	
Criminales		78	45	112	99	
TOTALES		424	473	535	568	
C.—Sentencias definitivas						
Civiles	Confirmadas	129	52	59	59	
	Revocadas			17	22	
Comerciales	Confirmadas	57	18	48	51	
	Revocadas			8	12	
Criminales	Confirmadas	39	24	25	27	
	Revocadas			17	15	
TOTALES		225	94	174	186	
Circulares y oficios librados		912	911	783	723	1
" " " recibidos		..	873	..	..	

DESPACHO DEL TRIBUNAL PLENO

CLASIFICACIÓN	1890	1891	1892	1893	1
Acuerdos	17	17	20	18	
Resoluciones administrativas	684	852	950	868	1
Cuadernos de protocolos rubricados	3.935	3.958	3.371	3.359	2
Exámenes de Escribanos	3	12	15	16	
Abogados inscriptos en la matrícula	23	6	19	13	

MOVIMIENTO DEL MINISTERIO PÚBLICO

REPRESENTADO

POR LAS FISCALÍAS DE LO CIVIL Y DEL CRIMEN

FISCALÍA DE LO CIVIL

Años 1890 á 1894

CLASIFICACIÓN	1890	1891	1892	1893	1894
Expedientes recibidos. . .	4.268	4.058	4.441	4.172	4.449
Vistas expedidas	4.387	4.019	4.600	4.169	4 513
Causas iniciadas	40	30	87	51	68
Notas recibidas	9	38	51	27	16
Idem enviadas.	1	1	5	6	8

De las 4.513 vistas expedidas en el año 1894 por la Fiscalía de lo Civil y que figuran en el cuadro que antecede, fueron sobre causas civiles 3.147; sobre criminales, 770, y sobre comerciales, 596.

FISCALÍAS DEL CRIMEN

Años 1893 á 1894

CLASIFICACIÓN	1893		1894	
	Primer turno	Segundo turno	Primer turno	Segundo turno
Expedientes recibidos.	1.635	1.960	2.162	1.802
Vistas expedidas	1.675	1.926	2.421	1.661
Causas iniciadas	..	..	..	1
Notas recibidas.	23	12	24	6
Idem enviadas	22	5	24	..

MOVIMIENTO HABIDO EN LOS JUZGADOS DE COMERCIO

Años 1892-94

CLASIFICACIÓN	JUZGADOS						TOTALES		
	1.er TURNO			2.º TURNO					
	1892	1893	1894	1892	1893	1894	1892	1893	1894
Existentes al finalizar los años. .	2416	2542	4215	7126	2631	1934	9542	5173	6149
Iniciadas en el año	578	401	281	1110	454	494	1688	855	775
Sentencias definitivas	195	288	110	532	142	221	727	430	331
Autos interlocutorios con fuerza definitiva	224	169	195	247	191	..	471	360	195
Autos interlocutorios.	956	704	581	1240	1229	804	2196	1933	1385
Decretos	8505	7903	6263	9821	9128	7382	18326	17031	13645
Notas y Oficios	1586	1328	1170	2724	1869	1657	4310	3197	2827
Actas	312	384	117	10	23	..	322	407	117
Escusaciones del señor Juez . . .	74	54	16	..	1	..	74	55	16
Recusaciones del idem idem. . .	2	..	1	..	1	..	2	1	1
Sentencias devueltas \ Confirmadas.	46	28	66	60	70	115	106	98	181
Sentencias devueltas / Revocadas .	..	1	13	10	11	14	10	12	27

En el año 1894 subieron en apelación en el Juzgado de 1.er turno 139 sentencias siendo devueltas 79. El número de las apeladas en el de 2.º turno no se conoce debido á que en los estados remitidos á esta Dirección no han sido incluídas más que las devueltas, que son 129, y que han sido clasificadas en el cuadro precedente en confirmadas y revocadas.

TÍTULOS PROFESIONALES

Años 1892-94

CLASIFICACIÓN	JUZGADOS						TOTALES		
	1.er TURNO			2.º TURNO					
	1892	1893	1894	1892	1893	1894	1892	1893	1894
CORREDORES PÚBLICOS									
Solicitados.	19	13	15	17	6	24	36	19	39
Acordados.	16	9	15	13	6	24	29	15	39
Negados	..	..	..	..	..	..	..	..	..
REMATADORES									
Solicitados.	23	12	23	18	5	27	41	17	50
Acordados.	20	8	23	14	5	27	34	13	50
TRADUCTORES									
Solicitados.	..	..	..	..	..	..	..	..	..
Acordados.	..	..	..	..	..	..	..	..	..
CONTADORES									
Solicitados.	..	..	..	..	1	..	..	1	..
Acordados.	..	..	..	..	1	..	..	1	..

MATRÍCULA DE COMERCIO

Años 1892-94

CLASIFICACIÓN	JUZGADOS						TOTALES		
	1er. TURNO			2.º TURNO					
	1892	1893	1894	1892	1893	1894	1892	1893	1894
inscripción en la matrí-de comerciantes									
. . . . .	26	30	27	31	9	32	57	39	59
ACORDADAS									
. . . . .	6	3	6	8	6	11	14	9	17
. . . . .	20	27	21	23	3	21	43	30	42
n rubricación de libros									
interesados	210	256	193	213	120	203	423	376	396
libros	217	320	328	274	241	357	491	561	685
egistrados.	10	11	2	31	5	3	41	16	5

ño 1892 fué negada por el Juzgado de 1.er turno la inscripción en la matrícula
ntes á un oriental y cuatro extranjeros, y en 1894 por el mismo Juzgado á dos

MORATORIAS

Años 1892-94

JUZGADOS	Solicitaron moratorias			Moratorias concedidas			Moratorias negadas		
	1892	1893	1894	1892	1893	1894	1892	1893	1894
. . . . .	5	9	3	1	..	2	..	..	..
. . . . .	18	4	1	6	3	1	..	1	..
TOTALES.	23	13	4	7	3	3	..	1	..

QUIEBRAS INICIADAS

AÑOS 1892-94

CLASIFICACIÓN	JUZGADOS						TOTALES		
	1er. TURNO			2.º TURNO					
	1892	1893	1894	1892	1893	1891	1892	1893	1894
Quiebras iniciadas, de las cuales fueron									
A pedido del fallido	4	4	1	4	3	2	8	7	3
" " de acreedores	10	1	2	9	11	6	19	12	8
De oficio	10	1	..	3	..	2	13	1	2
Correspondientes									
A individuos comerciantes	22	4	3	11	13	9	33	17	12
" sociedades	..	..	..	4	..	1	4	..	1
Se ignora	2	2	..	1	1	..	3	3	..
El pasivo suma									
Menos de 1.000 pesos	..	..	..	2	3	1	2	3	1
De 1.001 á 3.000 id	..	..	1	..	5	..	..	5	1
" 3.001 " 5.000 id	..	..	1	3	4	..	3	4	1
" 5.001 " 10.000 id	..	..	..	2	1	1	2	1	1
" 10.001 " 20.000 id	..	..	..	1	..	2	1	..	2
" 20.001 " 50.000 id	..	..	..	5	..	2	5	..	2
Se ignora	24	6	1	3	1	4	27	7	5
Corresponden por nacionalidad, estado civil, sexo é instrucción de los fallidos.									
NACIONALIDAD									
Orientales	..	..	..	4	3	3	4	3	3
Alemanes	..	..	..	..	..	..	..	..	..
Brasileros	..	..	..	..	..	..	..	..	..
Italianos	8	1	2	4	7	2	12	8	4
Franceses	..	1	1	1	1	2	1	2	3
Ingleses	..	..	..	..	..	..	..	..	..
Españoles	1	..	..	3	2	2	4	2	2
Se ignora	15	4	..	4	1	1	19	5	1
ESTADO CIVIL									
Solteros	..	..	1	2	..	1	2	..	2
Casados	6	2	2	1	4	5	7	6	7
Viudos	..	..	..	..	..	1	..	..	1
Se ignora	18	4	..	13	10	3	31	14	3
INSTRUCCIÓN									
Saben leer y escribir	6	2	3	8	1	8	14	3	11
No saben leer ni escribir	..	..	..	..	1	1	..	1	1
Se ignora	18	4	..	8	12	1	26	16	1
SEXO									
Varones	18	6	3	6	6	9	24	12	12
Mujeres	..	..	..	..	..	..	..	..	..
Se ignora	6	..	..	10	8	1	16	8	1

MOVIMIENTO HABIDO EN LOS JUZGADOS DE LO CIVIL

AÑOS 1891-94

ASIFICACIONES	1.er TURNO				2.º TURNO				3.er TURNO			
	1891	1892	1893	1894	1891	1892	1893	1994	1891	1892	1893	1894
tentes (causas) . .	1953	2154	1935	2146	1863	2076	1490	1319	1693	1976	2001	2386
adas (en el año) . .	483	533	638	802	685	559	488	452	424	460	603	493
encias definitivas. .	63	42	43	89	199	171	275	299	183	275	347	327
os interlocutorios con												
erza definitiva . .	231	84	146	146	138	93	168	..	..	..	..	..
os interlocutorios. .	1117	1279	1647	1197	695	607	709	685	841	756	884	860
etos	8135	8095	7426	9273	7550	6638	7188	6469	5427	5289	6104	5898
s y Oficios . . .	1009	1132	1044	1309	1084	881	1002	1119	585	738	862	923
saciones del señor												
ez.	8	8	2	..	3	23	4	9	13	7	2	8
saciones del Juez .	1	4	5	..	1	2	3	1	2	1	..	..

SENTENCIAS APELADAS

JUZGADOS	1891		1892		1893		1894	
	Confirmadas	Revocadas	Confirmadas	Revocadas	Confirmadas	Revocadas	Confirmadas	Revocadas
Turno	10	2	7	..	12	3	..	8
"	36	10	50	16	33	8	41	2
"	47	1	70	3	60	..	74	4

CLASIFICACIÓN DE LAS CAUSAS INICIADAS Y TERMINADAS

CLASIFICACIÓN	1.er TURNO				2.o TURNO				3.er TURNO			
	1891	1892	1893	1894	1891	1892	1893	1894	1891	1892	1893	18
Testamentarías												
De Orientales . . .	36	36	64	102	41	31	39	40	30	24	39	
" Extranjeros . . .	73	81	102	161	87	85	67	83	41	54	83	1
Iniciadas	109	119	166	263	128	116	106	123	71	78	122	1
Terminadas	6	6	14	144	59	57	82	163	71	45	61	1
Se ignora	..	2	..	..	..	..	..	..	..	..	..	
Concursos												
De Orientales . . .	4	3	5	52	4	3	5	2	2	9	6	
" Extranjeros . . .	8	3	5	27	7	2	1	3	5	4	..	
Iniciados	12	6	10	79	11	5	6	5	7	13	6	1
Terminados	..	3	..	67	..	2	..	1	1	..	2	
Varias												
REFERENTES Á PROPIEDAD, MUEBLE É INMUEBLE												
Iniciadas	332	375	362	328	506	397	342	268	313	332	428	27
Terminadas	93	123	108	177	121	123	116	304	133	121	147	16
REFERENTES Á FAMILIA Y ESTADO CIVIL												
Iniciadas	30	33	100	132	40	41	34	56	34	37	47	
"	16	21	44	98	22	14	11	19	12	16	19	

OVIMIENTO DEL JUZGADO LETRADO

DEPARTAMENTAL DE LA CAPITAL

AÑOS 1890 á 1894

ASIFICACIÓN	1890	1891	1892	1893	1894
AUSAS CIVILES					
. . . . .	1.400	1.333	1.303	1.181	1.124
definitivas . . .	638	794	750	1.442	931
interlocutorias . .	889	1.001	658	1.837	896
(trámite)	11.407	14.696	11.221	15.070	12.037
ENTO DE LA OFICINA					
ibidos.	606	568	652	815	771
viados.	1.336	1 561	2.017	2.650	2.565
antadas	79	83	34	41	84

JUZGADO LETRADO CORRECCIONAL

AÑO 1894

CAUSAS SEGUIDAS CON ESPECIFICACIÓN DE DELITOS Y OCUPACIONES

Varones

OCUPACIONES	Abigeato	Hurto	Robo	Estafa	Violación de domicilio	Pelea y herida	Desacato á la autoridad	Resistencia ó homicidio	Estupro	Corrupción de menores	Bevicia	Varias otras	TOTALES
Albañiles	..	1	1	..	1	12	1	..	..	.	1	1	12
Aparadores	..	..	..	..	..	1	1	..	..	..	..	..	2
Barberos	..	..	..	..	..	1	..	..	..	..	..	..	1
Carpinteros	..	..	1	..	..	8	1	..	..	..	..	3	12
Carreros	..	..	4	..	..	3	1	..	..	..	..	1	9
Comerciantes	..	..	2	1	2	3	2	..	..	..	..	3	13
Corredores	..	..	1	1	..	2	2	..	..	..	..	..	4
Carniceros	..	..	1	..	..	..	..	..	..	..	..	1	4
Cocineros	..	..	2	..	..	2	1	..	..	..	..	1	4
Cigarreros	..	..	1	..	..	2	3	..	..	..	..	..	6
Dependientes	..	2	2	..	..	2	6	..	..	..	..	2	14
Empleados	..	..	11	..	4	2	2	3	..	..	..	13	33
Estivadores	..	..	..	1	..	2	2	..	..	..	..	..	5
Jornaleros	1	5	11	1	1	3	2	2	1	..	..	8	30
Labradores	2	1	..	..	..	2	2	..	..	..	..	..	7
Maquinistas	..	..	..	..	..	..	..	..	..	..	..	1	1
Militares	..	..	2	..	..	3	2	..	..	..	..	1	10
Músicos	..	..	..	..	..	1	..	..	..	..	..	..	1
Marinos	..	2	5	1	1	8	7	..	..	..	..	11	36
Pescadores	..	..	..	..	..	3	2	..	..	..	..	..	4
Panaderos	..	1	1	..	..	3	6	..	..	..	..	..	11
Pasteros	..	..	1	..	..	..	..	..	..	..	..	..	1
Pintores	..	1	1	..	1	2	9	..	..	..	..	1	18
Procuradores	..	..	..	..	..	..	..	..	..	..	..	2	2
Quinteros	..	..	..	..	..	..	1	..	..	..	..	..	1
Sastres	..	..	1	..	..	3	..	..	..	..	..	1	5
Sirvientes	..	..	4	..	..	1	1	..	..	..	..	..	6
Telegrafistas	..	..	1	..	..	..	..	..	..	..	..	1	2
Tipógrafos	..	2	..	..	..	7	6	..	..	..	..	1	16
Zapateros	..	..	..	..	..	3	..	1	..	..	..	1	5
Varias profesiones	..	6	12	..	..	30	15	4	1	..	1	15	84
Sin profesión	..	..	..	..	..	..	3	..	..	..	..	3	6

Mujeres

Cocineras	..	..	..	..	..	1	1	..	..	1	..	..	3
Costureras	..	..	..	..	..	..	1	..	..	..	..	..	1
Lavanderas	..	..	..	..	..	1	1	..	..	..	..	1	3
Prostitutas	..	..	3	..	..	9	6	..	..	..	..	2	20
Sin profesión	..	..	..	..	..	1	2	..	..	2	..	1	6
Varias profesiones	..	..	1	..	..	1	2	..	..	1	..	..	5

Resúmen

Varones	3	21	72	7	10	149	145	10	2	..	2	71	492
Mujeres	..	..	4	..	..	16	14	..	..	4	..	3	41

CAUSAS SEGÚN DELITO Y EDAD

Varones

...OS Y CRIMENES	De 9 á 15 años	De 16 á 25 años	De 26 á 35 años	De 36 á 45 años	De 46 á 60 años	De 61 á 75 años	TOTAL
...o	..	1	2	..	..	..	3
. . . . .	..	12	4	4	1	..	21
. . . . .	8	37	15	8	3	1	72
. . . . .	1	1	1	1	3	..	7
...n de domicilio.	..	7	3	..	..	..	10
... herida . . .	1	70	45	25	6	2	149
...o á la autoridad.	3	92	33	13	4	..	145
...va de homicidio.	..	4	5	1	..	..	10
... .	1	..	1	..	..	..	2
. . . . .	..	..	..	..	2	..	2
otras	1	32	20	15	3	..	71

Mujeres

. . . . .	1	2	1	..	..	..	4
herida . . .	..	10	2	3	1	..	16
...o á la autoridad.	..	9	5	..	..	..	14
...ión de menores.	..	3	..	1	..	..	4
otras	1	2	..	..	..	..	3

Resùmen

... .	15	256	129	67	22	3	492
... .	2	26	8	4	1	..	41

CAUSAS SEGÚN DELITO, ESTADO CIVIL É INSTRUCCIÓN

Varones

DELITOS Y CRÍMENES	Solteros		Casados		Viudos		TOTAL	
	Saben leer	No saben leer	Saben leer	No saben leer	Saben leer	No saben leer	Saben leer	No saben leer
Abigeato	..	2	1	..	..	..	1	2
Hurto	6	11	4	..	..	..	10	11
Robo	41	16	14	1	..	..	55	17
Estafa	3	..	3	1	..	..	6	1
Violación de domicilio	7	1	2	..	..	..	9	1
Pelea y herida	73	30	29	14	1	2	103	46
Desacato á la autoridad	84	37	14	9	..	1	98	47
Tentativa de homicidio	4	2	3	1	..	..	7	3
Estupro	1	1	..	..	..	..	1	1
Sevicia	..	..	2	..	..	..	2	..
Varias otras	44	9	6	9	3	..	53	18

Mujeres

Robo	3	..	1	..	..	..	4	..
Pelea y herida	4	9	..	1	..	2	4	12
Desacato á la autoridad	2	10	1	1	..	..	3	11
Corrupción de menores	2	1	..	1	..	..	2	2
Varias otras	..	3	..	..	..	..	..	3

Resúmen

Varones	263	109	78	35	4	3	345	147
Mujeres	11	23	2	3	..	2	13	28

CAUSAS SEGÚN DELITOS Y NACIONALIDADES

Varones

DELITOS Y CRÍMENES	Orientales	Argentinos	Brasileros	Españoles	Italianos	Franceses	Ingleses	Portugueses	Paraguayos	Austro-Húngaros	Belgas	Peruanos	Norte-Americanos	Varias otras	TOTAL
ato				1	2	..	..	..	..	..	..	..	..	..	3
				7	4	1	..	..	..	..	..	..	..	..	21
	28	3	2	13	12	8	..	1	..	1	..	..	..	..	72
a	3	..	..	1	3	..	..	..	..	..	..	..	..	..	7
ción de domicilio	8	2	..	1	1	..	..	..	..	..	..	..	..	..	10
y herida	87	28	4	22	23	1	..	..	..	..	1	1	..	1	149
ato á la autoridad	38	..	..	17	24	2	2	1	1	..	..	..	1	1	145
tiva de homicidio	3	1	..	1	2	..	..	..	..	..	..	..	..	1	10
ro	1	..	..	..	1	..	..	..	..	..	..	..	..	..	2
a	..	..	..	2	..	..	..	..	..	..	..	..	..	..	2
s otras	31	4	4	14	12	2	..	..	1	..	..	..	..	3	71

Mujeres

	2	..	..	1	..	1	..	.	..	..	..	..	..	..	4
y herida	9	3	..	4	..	..	..	..	..	..	..	..	.	..	16
ato á la autoridad	8	3	..	2	..	1	.	..	..	..	..	..	..	..	14
pción de menores	3	..	..	1	..	..	..	..	..	..	..	..	..	..	4
s otras	1	1	..	..	1	..	..	..	..	..	..	..	..	..	3

Resúmen

nes	246	27	10	85	90	14	2	2	2	1	1	1	1	6	492
es	23	7	..	8	1	2	..	..	..	..	..	..	..	..	41

MOVIMIENTO DE OFICINA

Sentencias definitivas	392
" interlocutorias	578
Trámite	7.337
TOTAL	8.307
Causas iniciadas en el año	436
" archivadas	329
Presos entrados	543
" salidos	470
Declaraciones prestadas	1.972
Oficios librados	2 644
" recibidos	144

JUZGADOS LETRADOS DEPARTAMENTALES DE CAMPAÑA

AÑO 1894

CAUSAS	Canelones	San José	Colonia	Soriano	Río Negro	Paysandú	Salto	Artigas	Rivera	Cerro-Largo	Treinta y Tres	Rocha	Maldonado	Minas	Florida	Durazno	Tacuarembó	Flores	TOTAL
Criminales																			
Iniciadas	76	87	100	134	31	115	109	100	162	110	71	139	42	204	72	171	103	35	1861
Sentencias definitivas	40	15	42	43	22	74	59	51	54	67	32	99	21	20	54	305	59	2[illegible]	1085
Decretos	1621	1020	1408	2660	903	1387	1554	2354	1697	1828	1878	2585	748	1918	1642	3120	1407	692	30422
Civiles																			
Iniciadas	302	202	256	235	53	249	192	82	159	206	131	228	140	400	241	194	211	105	3586
Sentencias definitivas	235	11	109	87	37	282	85	23	35	84	71	63	71	8	195	417	33	53	1899
Decretos	3263	2034	2097	3643	1488	1702	2687	937	1264	1473	1610	1583	1245	2921	1940	2318	1805	1089	35099
Comerciales																			
Iniciadas	2	6	..	8	..	20	37	9	5	..	4	..	..	31	5	12	3	3	145
Sentencias definitivas	..	2	..	..	..	5	10	9	2	..	1	.	..	2	2	3	1	..	37
Decretos	31	186	..	29	36	65	530	87	24	..	62	12	..	215	55	68	70	62	1532
Movimiento de Oficina																			
Notas recibidas	520	365	177	1067	288	843	1783	180	583	166	282	1203	304	1505	947	1466	209	333	12221
" enviadas	1996	1128	1698	1706	1109	951	1598	1634	1254	1124	1196	1700	1030	1944	1324	2527	1557	654	26130
Actas levantadas	8	7	20	4	..	88	1087	..	..	348	89	..	195	158	422	863	9	14	2697

MOVIMIENTO DE LOS JUZGADOS DE PAZ DE LA REPÚBLICA

AÑO 1894

JUICIOS DE SU COMPETENCIA

DEPARTAMENTOS	Por cobro de pesos	Por desalojo	Informaciones sumarias	Interdicciones	Consignaciones	Querellas públicas	Querellas privadas	TOTALES
ontevideo	1.302	1.318	108	8	46	29	336	3.147
nelones	316	102	65	6	8	8	67	572
n José.	128	38	21	2	9	2	29	229
lonia	124	25	98	..	..	..	19	266
riano	80	19	33	9	4	6	16	167
o Negro	29	17	13	1	..	1	..	61
ıysandú	74	13	25	..	..	..	15	127
lto.	172	55	85	2	2	..	..	316
rtigas	18	16	23	1	32	3	3	96
ivera	13	9	57	..	1	9	7	96
erro Largo	47	11	31	..	..	2	21	112
reinta y Tres.	13	4	20	..	..	..	1	38
ocha	40	16	45	..	..	1	33	135
aldonado	64	25	31	13	3	5	4	145
inas	72	35	32	1	5	6	13	164
lorida	40	25	75	..	3	4	18	165
urazno.	71	21	75	..	4	5	10	186
acuarembó.	68	33	44	1	1	6	20	173
lores	8	1	..	..	..	..	33	42
TOTALES.	2.079	1.783	881	44	118	87	615	6.237

NOTA —El cuadro precedente no está completo como fuera de desearse, pues á pesar de los reiterados pedidos de esta Dirección, los Jueces de Paz que en seguida se mencionan no han remitido los datos por los meses que á continuación se expresan:

Montevideo: 18.ª Sección, Noviembre y Diciembre.

Soriano: 10.ª Sección, Octubre y Noviembre.

Cerro Largo: 9.ª Sección, Febrero á Diciembre inclusive.

Río Negro: 8.ª Sección, Enero á Noviembre inclusive; 11.ª Sección, todo el año.

Florida: 6.ª Sección, todo el año; 7.ª Sección, Febrero á Diciembre inclusive.

Minas: 7.ª Sección, Mayo.

Colonia: 6.ª Sección, Abril á Diciembre inclusive.

Tacuarembó: 5.ª Sección, Octubre.

Flores: 6.ª Sección, Agosto á Diciembre inclusive.

Rivera: 6.ª Seccion, Setiembre á Diciembre inclusive; 7.ª Sección, Octubre.

II—MOVIMIENTO DE CÁRCELES

CÁRCEL PENITENCIARÍA

AÑO 1894

ENTRADAS SEGÚN DELITOS Y OCUPACIONES

Varones

OCUPACIONES	Homicidio	Infanticidio	Heridas graves ó mortales	Robo	Abuso de autoridad	Incendio	Falsificación	Varias otras
Agricultores	2	..	..	..	..	..	..	..
Albañiles	2	..	2	..	..	..	..	..
Carpinteros	2	..	..	2	..	..	..	..
Carreros	2	..	.	1	..	..	..	..
Cocineros	..	..	..	..	..	..	..	1
Comerciantes	1	..	..	..	..	1	..	..
Carniceros	..	..	..	..	..	..	1	..
Dependientes	..	.	1	..	..	..	..	.
Empleados	4	..	1	..	..	1	..	..
Estancieros	2	.	.	..	..	..	.	..
Jornaleros	56	..	16	13	1	..	1	6
Labradores	10	..	2	..	..	..	..	2
Militares	7	..	2	..	..	..	..	4
Marinos	3	..	.	..	..	..	..	.
Maquinistas	1	..	..	..	..	..	..	..
Panaderos	..	..	1	..	..	..	..	..
Telegrafistas	..	..	..	..	..	..	..	1
Tipógrafos	2	..	..	..	..	..	..	..
Zapateros	3	..	..	..	..	..	..	..
Varias otras	14	..	5	2	2	..	..	1

Mujeres

Costureras	..	2	..	1	..	..	..	..
Cocineras	..	..	..	..	..	..	..	2
Lavanderas	..	1	..	..	..	..	..	1
Mucamas	..	..	1	3	..	..	..	..
Varias otras	..	..	..	1	..	..	..	1
Sin profesión	1	4	8	..	..	..	..	8
Prostitutas	..	..	16	3	..	..	..	10

Resúmen

Varones	111	..	30	18	3	2	2	15
Mujeres	1	7	25	8	..	..	..	22

ENTRADAS SEGÚN DELITOS Y EDADES

Varones

OS Y CRÍMENES	De 9 á 15 años	De 16 á 25 años	De 26 á 35 años	De 36 á 45 años	De 46 á 60 años	De 61 á 75 años	TOTALES
cidio . . .	2	47	33	20	8	1	111
as graves ó tales. . .	..	17	9	4	..	..	30
. . . . .	..	8	9	1	..	..	18
de autoridad	..	1	2	..	..	..	3
lio . . .	..	..	1	..	1	..	2
cación . .	..	1	1	..	..	..	2
otras . .	..	3	5	5	2	..	15

Mujeres

cidio . . .	..	1	..	..	..	..	1
icidio. . .	..	3	2	1	1	..	7
as graves ó tales. . .	1	17	5	2	..	..	25
. . . . .	1	6	1	..	..	..	8
otras . .	1	15	4	2	..	..	22

Resúmen

es . . .	2	77	60	30	11	1	181
es. . . .	3	42	12	5	1	..	63

ENTRADAS SEGÚN DELITO, ESTADO CIVIL É INSTRUCCIÓN

Varones

DELITOS Y CRIMENES	Solteros		Casados		Viudos		TOTALES		TOTAL GENERAL
	Saben leer	No saben leer	Saben leer	No saben leer	Saben leer	o r	Saben leer	No saben leer	
Homicidio	39	44	12	14	2	..	53	58	111
Heridas graves ó mortales	16	9	1	4	.	..	17	13	30
Robo	4	12	..	2	..	..	4	14	18
Abuso de autoridad	1	..	..	2	..	.	1	2	3
Incendio	..	..	2	..	..	..	2	..	2
Falsificacion	..	..	2	..	..	..	2	..	2
Varias otras	5	3	1	5	1	..	7	8	15

Mujeres

Homicidio	..	..	..	1	..	..	..	1	1
Infanticidio	1	5	1	..	..	..	2	5	7
Heridas graves ó mortales	7	14	1	2	..	1	8	17	25
Robo	5	2	..	..	..	1	5	3	8
Varias otras	9	10	..	1	1	1	10	12	22

Resúmen

Varones	65	68	18	27	3	..	86	95	181
Mujeres	22	31	2	4	1	3	25	38	63

ENTRADAS SEGÚN DELITO Y NACIONALIDAD

Varones

DELITOS Y CRÍMENES	Orientales	Argentinos	Brasileros	Españoles	Italianos	Franceses	Austro-Húngaros	Varias otras	TOTALES
io.	70	8	8	15	9	..	..	1	111
graves ó mortales. . . .	17	1	2	5	4	..	1	..	30
. . . . .	8	4	3	2	1	..	..	..	18
le autoridad.	1	1	..	..	1	..	..	..	3
. . . . .	1	..	..	1	..	..	..	..	2
ción	1	..	..	1	..	..	..	..	2
tras	11	..	..	1	2	1	..	..	15

Mujeres

io.	1	..	..	..	..	..	..	..	1
dio	7	..	..	..	..	..	..	..	7
graves ó mortales. . . .	15	6	1	3	..	..	..	..	25
. . . . .	5	..	..	1	..	2	..	..	8
tras	15	2	..	3	1	1	..	..	22

Resúmen

. . . . .	109	14	13	25	17	1	1	1	181
. . . . .	43	8	1	7	1	3	..	..	63

CÁRCEL CORRECCIONAL

Año 1894

ENTRADAS SEGÚN CAUSAS Y NACIONALIDADES

Varones

NACIONALIDADES	Escándalo	Pelea	Desacato	Heridas	Robo	Estafa	Homicidio	Vagancia	Estupro	Varias otras	Total
Orientales	11	18	49	139	45	..	45	2	1	132	442
Argentinos	2	1	7	8	7	..	7	..	..	9	38
Paraguayos	..	..	1	..	..	..	..	1	..	1	3
Brasileros	..	..	1	10	4	..	6	..	..	13	34
Portugueses	..	..	1	..	1	..	..	..	..	1	3
Españoles	1	6	12	35	17	1	7	..	1	26	108
Italianos	5	1	14	42	19	2	12	3	2	40	140
Franceses	..	..	1	2	9	..	..	2	..	4	18
Ingleses	..	..	2	..	..	..	..	..	..	..	2
Norte-Americanos	..	..	1	..	2	..	..	..	..	..	3
Austro-Húngaros	..	..	..	1	2	..	..	1	..	..	4
Alemanes	..	..	..	..	..	..	..	..	..	1	1
Suizos	..	..	1	..	..	..	2	..	..	..	3
Varias otras	..	..	..	3	..	..	..	2	..	3	8
TOTALES	19	26	90	240	106	3	79	11	4	230	807

ENTRADAS SEGÚN NACIONALIDADES Y EDADES

NACIONALIDADES	Menores de 10 años	De 10 á 20 años	De 20 á 30 años	De 30 á 40 años	De 40 á 50 años	De 50 á 60 años	De 60 á 70 años	Total
Orientales	1	134	205	70	20	9	3	442
Argentinos	..	5	23	5	3	2	..	38
Paraguayos	..	..	2	1	..	..	..	3
Brasileros	..	7	12	8	4	2	1	34
Portugueses	..	..	1	2	..	..	..	3
Españoles	..	13	41	31	19	4	..	108
Italianos	..	10	60	35	24	10	1	140
Franceses	..	..	10	7	1	..	..	18
Ingleses	..	..	2	..	..	..	..	2
Norte-Americanos	..	..	1	2	..	..	..	3
Austro-Húngaros	..	..	1	2	..	..	1	4
Alemanes	..	..	..	1	..	..	..	1
Suizos	..	..	1	2	..	..	..	3
Varias otras	..	..	4	2	..	2	..	8
TOTALES	1	169	363	168	71	29	6	807

ENTRADAS SEGÚN NACIONALIDADES Y ESTADO CIVIL

NACIONALIDADES	Solteros	Casados	Viudos	TOTAL
tales	363	75	4	442
ıtinos	32	5	1	38
;uayos	3	..	..	3
ieros	23	10	1	34
gueses	3	..	..	3
ioles	66	38	4	108
nos	71	65	4	140
:eses	12	6	..	18
ses	2	..	..	2
-Americanos	2	1	..	3
'o Húngaros	3	1	..	4
anes	1	..	..	1
s	2	1	..	3
s otras	5	2	1	8
TOTALES	588	203	16	807

ENTRADAS SEGÚN NACIONALIDADES É INSTRUCCIÓN

NACIONALIDADES	Saben leer y escribir	No saben leer ni escribir	TOTAL
tales	269	173	442
ıtinos	19	19	38
;uayos	2	1	3
leros	10	24	34
ıgueses	1	2	3
ioles	61	47	108
nos	63	77	140
:eses	15	3	18
ses	2	..	2
-Americanos	3	..	3
'o-Húngaros	..	4	4
anes	..	1	1
s	2	1	3
s otras	6	2	8
TOTALES	453	354	807

ENTRADAS SEGÚN NACIONALIDADES Y PROFESIONES

PROFESIONES	Orientales	Argentinos	Paraguayos	Brasileros	Portugueses	Españoles	Italianos	Franceses	Ingleses	Norte Americanos	Austro-Húngaros	Alemanes	Suizos
Albañiles	16	..	..	..	..	3	6	..	..	..	..	..	..
Barberos	..	..	..	..	..	..	3	..	..	2	..	..	..
Carniceros	4	1	..	..	..	..	..	2	..	..	..	..	..
Cocineros	1	1	..	..	..	..	1	..	..	..	..	..	..
Carpinteros	5	1	..	..	..	..	5	2	..	..	..	..	..
Cigarreros	2	..	..	..	..	3	1	..	..	..	1	..	..
Comerciantes	10	1	..	1	..	6	6	..	..	..	..	..	..
Empleados	74	9	1	3	..	18	5	3	1	..	..	..	..
Estivadores	1	..	..	..	..	..	..	..	..	..	..	..	..
Herreros	2	..	..	..	..	1	2	..	..	..	..	1	1
Hojalateros	1	..	..	..	..	..	4	..	..	..	..	..	..
Jornaleros	190	14	2	18	..	40	61	7	..	..	1	..	1
Labradores	5	..	..	1	..	2	3	..	..	..	..	..	..
Militares	21	2	..	2	..	1	..	..	..	..	..	..	..
Marinos	9	1	..	6	2	20	15	..	..	1	1	..	..
Músicos	1	..	..	..	1	1	..	..	..	..	..	..	..
Maquinistas	..	1	..	1	..	..	1	..	..	..	..	..	..
Pescadores	..	..	..	..	..	..	1	..	..	..	..	..	..
Pintores	17	1	..	..	..	..	2	..	..	..	..	..	..
Panaderos	5	..	..	..	..	3	3	..	..	..	..	..	..
Sastres	2	..	..	..	..	..	3	1	..	..	..	..	..
Tipógrafos	17	1	..	..	..	..	1	..	..	..	..	..	..
Talabarteros	2	..	..	..	..	..	..	..	..	..	..	..	..
Zapateros	6	..	..	..	..	3	10	..	..	..	1	..	..
Otras profesiones	34	3	..	2	..	4	6	1	1	..	..	..	1
Sin profesión	17	2	..	..	..	3	1	2	..	..	..	..	..
TOTALES	442	38	3	34	3	108	140	18	2	3	4	1	3

Movimiento de oficina

Notas enviadas	1.866
" recibidas	1.262
TOTAL	3.128

JEFATURAS POLÍTICAS

Movimiento habido en las Jefaturas Políticas de la República dura.te el año 1894

A. — JEFATURA DE MONTEVIDEO

ESTADO QUE DEMUESTRA LA NACIONALIDAD, EDAD Y SEXO DE LOS PRESOS QUE HAN TENIDO ENTRADA EN LA CÁRCEL CENTRAL DE POLICÍA EN EL AÑO 1894

NACIONALIDADES	Menores de 10 años		De 10 á 20 años		De 20 á 30 años		De 30 á 40 años		De 40 á 50 años		De 50 años en adelante		Se ignora		TOTAL	
	Varones	Mujeres	Varones	Mujeres	Varones	Mujeres	Varones	Mujeres	Varones	Mujeres	Varones	Mujeres	Varones	Mujeres	Varones	Mujeres
Orientales	56	3	1093	114	1457	307	307	57	112	40	45	38	..	..	3070	559
Argentinos	..	..	43	11	121	52	41	16	16	8	9	2	..	..	230	89
Paraguayos	..	..	..	..	6	2	9	9	1	2	..	..	..	..	16	13
Brasileros	..	..	10	2	51	10	25	2	7	1	9	2	..	..	102	17
Portugueses	..	..	1	..	14	..	3	..	4	1	2	..	..	..	24	1
Españoles	..	..	121	9	358	34	233	43	192	42	95	23	..	..	999	151
Franceses	..	..	2	1	37	5	38	5	20	1	13	2	..	..	110	14
Italianos	3	..	154	10	384	28	301	37	199	19	147	14	..	..	1188	108
Ingleses	1	..	2	..	36	..	17	2	14	..	10	..	..	..	80	2
Norte-Americanos	..	..	1	..	11	..	9	..	5	..	1	..	..	..	27	..
Alemanes	..	..	..	1	7	1	3	1	2	2	3	..	..	..	15	5
Sueco-Noruegos	..	..	..	..	3	..	2	..	..	..	..	..	..	..	5	..
Austro-Húngaros	..	..	1	..	1	1	4	..	4	..	3	..	..	..	13	1
Griegos	..	..	..	..	1	..	1	..	1	..	..	..	..	..	3	..
Rusos	..	..	..	..	4	..	..	..	..	..	1	..	..	..	5	..
Suizos	..	..	1	..	6	..	6	2	1	..	..	..	..	..	14	2
Chilenos	..	..	..	..	1	..	1	..	..	..	..	..	..	..	2	..
Belgas	..	..	..	..	4	..	6	..	3	1	2	..	..	..	15	1
Africanos	..	..	..	..	..	..	..	..	..	..	1	..	..	1	1	1
Arabes	.	..	3	..	3	..	1	1	.	2	..	2	..	..	7	5
TOTAL	60	3	1432	148	2505	440	1007	175	581	119	341	83	..	1	5926	969

ESTADO QUE DEMUESTRA LA NACIONALIDAD, SEXO, ESTADO CIVIL É INSTRUCCIÓN DE LOS PRESOS QUE HAN TENIDO ENTRADA EN LA CÁRCEL CENTRAL DE POLICÍA EN EL AÑO 1894

NACIONALIDAD	Solteros		Casados		Viudos		TOTAL		Saben leer y escribir		No saben leer ni escribir		TOTAL	
	Varones	Mujeres	Varones	Mujeres	Varones	Mujeres	Varones	Mujeres	Varones	Mujeres	Varones	Mujeres	Varones	Mujeres
Orientales	2.699	453	331	64	40	42	3.070	559	2.084	197	986	362	3.070	559
Argentinos	189	67	37	12	4	10	230	89	138	31	92	58	230	89
Paraguayos	12	10	2	2	2	1	16	13	7	1	9	12	16	13
Brasileros	74	9	23	7	5	1	102	17	63	2	39	15	102	17
Portugueses	20	..	4	..	..	1	24	1	10	..	14	1	24	1
Españoles	625	62	347	69	27	20	999	151	559	48	440	103	999	151
Italianos	676	45	481	55	31	8	1.188	108	632	34	556	74	1.188	108
Franceses	66	8	39	5	5	1	110	14	83	7	27	7	110	14
Ingleses	63	..	16	2	1	..	80	2	70	2	10	..	80	2
Norte Americanos	23	..	4	..	..	..	27	..	23	..	4	..	27	..
Alemanes	10	5	5	..	..	..	15	5	14	4	1	1	15	5
Sueco Noruegos	5	..	..	..	..	..	5	..	5	..	..	..	5	..
Austro Húngaros	9	1	4	..	..	..	13	1	8	..	5	1	13	1
Griegos	2	..	1	..	..	..	3	..	2	..	1	..	3	..
Rusos	3	..	2	..	..	..	5	..	3	..	2	..	5	..
Suizos	11	2	3	..	..	.	14	2	11	2	3	..	14	2
Chilenos	2	..	..	..	..	..	2	..	2	..	..	..	2	..
Belgas	5	1	9	..	1	..	15	1	9	1	6	..	15	1
Africanos	..	..	..	..	1	1	1	1	..	..	1	1	1	1
Arabes	5	1	2	4	..	..	7	5	4	1	3	4	7	5
TOTALES	4.499	664	1.310	220	117	85	5.926	969	3.727	330	2.199	639	5.926	969

ESTADO QUE DEMUESTRA LA NACIONALIDAD Y PROFESIÓN DE LOS PRESOS QUE HAN TENIDO ENTRADA EN LA CÁRCEL CENTRAL DE POLICÍA

En el año 1894

NACIONALIDADES	Jornaleros	Labradores	Albañiles	Cocineros	Panaderos	Confiteros	Carpinteros	Carniceros	Cigarreros	Zapateros	Roperos	Músicos	Marinos	Militares	Barberos	Planchadoras	Lavanderas	Tipógrafos	Empleados	Comerciantes	Cocheros	Alpargateros	Pintores
Orientales	824	208	60	31	37	1	66	33	27	40	308	2	74	121	9	3	31	103	456	104	26	1	119
Argentinos	97	11	3	2	1	..	6	3	3	5	66	1	11	14	1	..	1	3	18	9	3	..	10
Paraguayos	11	..	..	..	..	..	..	..	..	..	12	..	..	..	..	..	..	..	1	1	..	..	..
Brasileros	39	1	1	3	2	..	..	..	..	..	8	2	17	17	..	..	..	..	2	1	..	..	..
Portugueses	2	1	1	1	..	..	..	..	..	..	..	..	16	..	..	..	..	..	..	..	..	..	..
Españoles	439	96	16	14	41	..	17	9	6	18	29	..	47	14	1	..	20	9	50	54	6	..	14
Italianos	436	80	7	20	17	2	34	9	10	72	38	7	50	5	10	..	10	5	38	57	8	..	16
Franceses	32	8	2	5	1	..	8	3	..	3	6	..	7	1	..	1	..	1	8	8	1	..	2
Ingleses	8	3	..	1	1	..	..	..	..	..	1	..	35	..	..	..	1	..	4	4	..	..	3
Norte-Americanos	..	..	..	..	..	..	..	..	..	..	..	..	27	..	..	..	..	..	..	..	..	..	..
Alemanes	5	..	..	..	..	..	..	..	..	..	3	..	5	..	..	..	..	..	..	..	..	..	..
Sueco-Noruegos	..	..	..	..	..	..	..	..	..	..	..	..	2	1	..	..	..	..	1	..	..	..	..
Austro-Húngaros	6	..	..	1	..	..	..	..	..	..	1	..	3	..	..	..	..	..	..	..	..	..	1
Griegos	..	..	..	..	..	..	..	..	..	..	..	..	3	..	..	..	..	..	..	..	..	..	..
Rusos	3	..	..	..	..	..	1	..	..	..	..	..	..	..	..	..	..	..	..	..	..	..	..
Suizos	3	..	2	..	..	..	..	..	..	..	1	..	3	..	..	..	..	..	..	4	..	..	1
Chilenos	..	..	..	..	..	..	..	..	..	..	..	..	..	1	..	..	..	..	1	..	..	..	..
Belgas	4	..	..	..	..	..	1	..	..	..	..	..	1	..	..	..	..	..	..	..	..	..	2
Africanos	..	..	..	..	..	..	..	..	..	..	..	..	..	1	..	..	..	..	..	..	..	..	..
Arabes	7	..	..	..	..	..	..	..	..	..	..	..	..	..	..	..	..	..	..	..	..	..	..
TOTALES	1.916	408	156	78	100	3	132	57	46	138	473	12	301	175	21	4	63	121	578	242	44	1	168

(Conclusión del cuadro anterior)

NACIONALIDADES	Sin profesión	Talabarteros	Procuradores	Litógrafos	Herreros	Tapiceros	Sombrereros	Carboneros	Pescadores	Sastres	Maquinistas	Estivadores	Escultores	Aparadores	Farmacéuticos	Hojalateros	Escribanos	Corredores	TOTALES
Orientales	822	7	5	3	36	..	..	1	9	16	21	8	2	2	1	6	1	5	3629
Argentinos	46	..	..	..	1	..	..	..	1	2	1	..	..	..	..	..	..	..	319
Paraguayos	4	..	..	..	..	..	..	..	..	..	..	..	..	..	..	..	..	..	29
Brasileros	20	..	..	..	..	..	..	..	..	..	5	1	..	..	..	..	..	..	119
Portugueses	3	..	..	..	..	..	..	..	..	..	1	..	..	..	..	..	..	..	25
Españoles	206	..	..	..	15	..	1	1	7	2	8	8	1	1	..	..	..	..	1150
Italianos	196	1	1	..	22	..	2	1	26	23	9	16	..	1	..	2	..	1	1296
Franceses	12	..	.	..	2	..	..	..	..	3	4	6	..	..	..	..	..	..	124
Ingleses	6	..	..	..	..	1	..	..	..	..	6	8	..	..	..	..	..	..	82
Norte-Americanos	..	..	..	..	..	..	..	..	..	..	..	..	..	..	..	..	..	..	27
Alemanes	2	..	..	..	..	..	..	..	..	..	..	5	..	..	..	..	..	..	20
Sueco-Noruegos	..	..	..	..	..	..	..	..	..	..	..	1	..	..	..	..	..	..	5
Austro-Húngaros	..	..	..	..	..	..	..	..	..	..	..	2	..	..	..	..	..	..	14
Griegos	..	..	..	..	..	..	..	..	..	..	..	..	..	..	..	..	..	..	3
Rusos	1	..	..	..	1	..	..	..	..	..	..	..	..	..	..	..	..	..	5
Suizos	1	..	..	..	1	..	..	..	..	..	..	..	..	..	..	..	..	..	16
Chilenos	..	..	..	..	..	..	..	..	..	..	..	..	..	..	..	..	..	..	2
Belgas	2	..	..	..	..	..	..	..	..	..	4	2	..	..	..	..	..	..	16
Africanos	1	.	..	..	..	..	..	..	..	..	..	..	..	..	..	..	..	..	2
Arabes	4	..	..	..	..	..	..	..	..	..	..	1	..	..	..	..	..	..	12
TOTALES	1326	8	6	3	78	1	3	3	43	46	59	58	3	4	1	8	1	6	6895

... ESPECIFICACIÓN DE CAUSAS, NACIONALIDAD Y SEXO

NACIONALIDADES	Infanticidio		Escandalo		Uso de armas		Desacato à la autoridad		Infracción policial		Infracción municipal		Pelea		Contusiones		Heridas	
	Varones	Mujeres	Varones	Mujeres	Varones	Mujeres	Varones	Mujeres	Varones	Mujeres	Varones	Mujeres	Varones	Mujeres	Varones	Mujeres	Varones	Mujeres
Orientales	..	..	584	234	113	1	245	16	180	33	49	8	478	86	252	22	240	22
Argentinos	..	..	49	38	6	1	25	1	4	3	1	2	31	24	14	3	16	6
Paraguayos	..	..	9	7	..	..	..	..	..	.	..	2	2	1	1	..	1	..
Brasileros	..	..	17	5	3	1	5	..	3	..	..	..	13	3	1	..	..	2
Portugueses	..	..	6	1	..	..	2	..	1	..	..	..	1	..	1	..	1	..
Españoles	..	1	227	56	54	2	78	8	139	1	19	2	169	42	71	2	60	1
Italianos	..	..	252	41	49	..	75	5	174	4	36	1	190	20	77	2	93	5
Franceses	..	..	16	8	1	1	3	..	16	..	6	..	13	3	8	..	6	..
Ingleses	..	..	18	1	1	..	15	..	..	1	7	..	15	..	3	..	..	..
Norte Americanos	..	..	10	..	..	..	1	..	..	..	..	..	4	..	3	..	..	..
Alemanes	..	..	5	5	1	..	..	..	..	..	1	..	3	..	..	..	..	..
Sueco Noruegos	..	..	1	..	1	..	..	..	..	..	..	..	..	..	1	..	..	..
Austro Húngaros	..	..	3	..	..	..	1	..	1	..	..	..	2	1	..	..	2	..
Griegos	..	..	..	..	1	..	1	..	..	..	..	..	1	..	..	..	..	..
Rusos	..	..	4	..	1	..	..	..	..	..	..	..	..	..	..	..	..	..
Suizos	..	..	2	1	1	..	..	..	..	..	..	..	2	..	1	..	3	..
Chilenos	..	..	..	..	..	..	1	..	..	..	..	..	1	..	..	..	..	..
Belgas	..	..	5	..	..	..	..	..	..	1	..	..	..	..	1	..	1	..
Africanos	..	..	..	..	..	..	..	..	..	..	..	..	..	..	..	..	..	..
Arabes	..	..	..	..	..	..	..	..	1	1	3	1	1	..	..	2	..	..
TOTALES	..	1	1208	397	232	6	452	30	519	44	122	16	926	180	434	31	423	36

(Continuación del cuadro anterior)

NACIONALIDAD	Diversas causas		Menores fugados		Mendigar		Vagancia		Demencia		Conato de robo		Robo		Complicidad en robo		Estafa		Falsificación	
	Varones	Mujeres	Varones	Mujeres	Varones	Mujeres	Varones	Mujeres	Varones	Mujeres	Varones	Mujeres	Varones	Mujeres	Varones	Mujeres	Varones	Mujeres	Varones	Mujeres
Orientales	377	18	19	13	7	10	1	..	76	32	1	..	187	15	..	..	4	..	..	..
Argentinos	18	1	4	..	..	..	..	..	3	2	..	..	33	2	..	..	2	..	1	..
Paraguayos	..	1	..	..	..	..	1	..	..	2	..	..	1	..	..	..	..	..	..	..
Brasileros	15	2	..	..	1	..	2	..	4	1	..	..	15	3	..	..	..	..	..	..
Portugueses	1	..	..	..	10	10	..	..	..	..	..	..	3	..	..	..	1	..	..	..
Españoles	56	1	1	1	22	7	2	..	23	12	1	..	46	5	2	..	6	..	1	..
Italianos	84	..	1	1	7	..	1	..	26	17	..	..	57	..	..	..	4	..	1	..
Franceses	7	..	..	..	2	..	1	..	3	..	..	..	15	1	1	..	1	..	2	..
Ingleses	4	..	..	..	..	..	..	..	1	..	..	..	6	..	..	..	..	..	..	..
Norte-Americanos	6	..	..	..	..	..	..	..	..	..	..	..	..	..	..	..	..	..	..	..
Alemanes	1	..	..	..	..	..	..	..	1	..	..	..	1	..	..	..	..	..	..	..
Sueco-Noruegos	..	..	..	..	..	..	..	..	..	..	..	..	..	..	..	..	..	..	..	..
Austro-Húngaros	2	..	..	..	..	..	..	..	..	..	..	..	2	..	..	..	..	..	..	..
Griegos	..	..	..	..	..	..	..	..	..	..	..	..	..	..	..	..	..	..	..	..
Rusos	..	..	..	..	..	..	..	..	..	..	..	..	..	..	..	..	..	..	..	..
Suizos	3	..	..	..	..	..	..	..	..	..	..	..	..	..	..	..	..	..	..	..
Chilenos	..	..	..	..	..	..	..	..	1	1	..	..	..	..	..	..	..	..	..	..
Belgas	..	..	..	..	3	..	..	..	2	..	..	..	3	..	..	..	..	..	..	..
Africanos	..	..	..	..	1	1	..	..	..	..	..	..	..	..	..	..	..	..	..	..
Arabes	..	..	..	..	..	1	..	..	..	..	..	..	2	..	..	..	..	..	..	..

NACIONALIDADES	Tentativa de homicidio		Homicidio		Corrupción de menores		Tentativa de violación		Por disposición de los jueces		A solicitud de los Cónsules		Remitidos de los departamentos		Complicidad en homicidio		Abuso de autoridad		TOTAL	
	Varones	Mujeres	Varones	Mujeres	Varones	Mujeres	Varones	Mujeres	Varones	Mujeres	Varones	Mujeres	Varones	Mujeres	Varones	Mujeres	Varones	Mujeres	Varones	Mujeres
Orientales	7	..	8	..	..	1	3	..	76	43	1	..	154	5	3	..	5	..	3070	559
Argentinos	2	..	1	..	..	..	..	..	3	6	1	..	16	..	..	..	..	..	230	89
Paraguayos	..	..	..	..	..	..	..	..	1	..	..	..	..	..	..	..	..	..	16	13
Brasileros	..	..	..	..	..	..	..	..	..	..	..	..	23	..	..	..	..	..	102	17
Portugueses	..	..	..	..	..	..	..	..	..	..	7	..	..	..	..	..	..	..	24	1
Españoles	2	..	3	..	..	..	..	..	15	7	..	..	9	..	4	..	1	..	999	151
Italianos	3	..	3	..	..	1	..	..	28	4	2	..	10	..	..	..	..	..	1188	108
Franceses	..	..	..	..	..	..	..	..	3	1	..	..	1	..	..	..	..	..	110	14
Ingleses	..	..	..	..	..	..	..	..	..	..	7	..	1	..	..	..	..	..	80	2
Norte-Americanos	..	..	..	..	..	..	..	..	3	..	..	..	..	..	..	..	..	..	27	..
Alemanes	..	..	..	..	..	..	..	..	2	..	..	..	..	..	..	..	..	..	15	5
Sueco-Noruegos	..	..	..	..	..	..	..	..	2	..	..	..	..	..	..	..	..	..	5	..
Austro-Húngaros	..	..	..	..	..	..	..	..	..	..	..	..	..	..	..	..	..	..	13	1
Griegos	..	..	..	..	..	..	..	..	..	..	..	..	..	..	..	..	..	..	3	..
Rusos	..	..	..	..	..	..	..	..	..	..	..	..	..	..	..	..	..	..	5	..
Suizos	..	..	..	..	..	..	..	..	..	..	..	..	1	..	..	..	..	..	14	2
Chilenos	..	..	..	..	..	..	..	..	..	..	..	..	..	..	..	..	..	..	2	..
Belgas	..	..	..	..	..	..	..	..	..	..	..	..	..	..	..	..	..	..	15	1
Africanos	..	..	..	..	..	..	..	..	..	..	..	..	..	..	..	..	..	..	1	1
Arabes	..	..	..	..	..	..	..	..	..	..	..	..	..	..	..	..	..	..	7	5
TOTALES	14	..	15	..	..	2	3	..	135	61	18	..	215	5	7	..	6	..	5926	960

ESTADO QUE DEMUESTRA EL NÚMERO DE PRESOS QUE HAN SIDO PUESTOS Á DISPOSICIÓN DE LOS

CAUSAS DE LA PRISIÓN		JUZGADOS												
		1.ª Sección	2.ª Sección	3.ª Sección	4.ª Sección	5.ª Sección	6.ª Sección	7.ª Sección	8.ª Sección	9.ª Sección	Tres Cruces	Reducto	Paso del Molino	Pantanos
Escándalo	Varones	7	..	4	4	3	5	16	..	..	..	..	3	..
	Mujeres	1	..	2	..	..	..	1	..	..	..	..	..	..
Uso de armas	Varones	2	1	1	4	..	..	2	1	..	..	2	2	..
	Mujeres	..	..	..	..	..	..	..	..	..	..	..	..	..
Desacato á la autoridad	Varones	..	..	..	..	..	..	..	..	..	..	..	..	..
	Mujeres	..	..	..	..	..	..	..	..	..	..	..	..	..
Pelea	Varones	10	3	4	7	10	14	24	8	2	13	2	4	3
	Mujeres	..	1	4	1	..	1	2	3	..	..	..	..	..
Contusiones	Varones	1	5	12	5	8	17	7	4	1	8	3	2	1
	Mujeres	..	..	1	..	..	..	..	..	..	..	1	..	..
Heridas	Varones	8	3	6	5	2	7	8	6	..	4	..	3	1
	Mujeres	..	..	4	..	..	1	..	1	..	..	..	..	..
Diversas causas	Varones	3	..	2	..	1	2	6	5	2	3	..	3	.
	Mujeres	..	..	..	..	..	..	..	..	..	.	..	..	..
Menores fugados	Varones	..	..	..	.	..	..	..	..	..	..	..	..	..
	Mujeres	..	..	..	..	..	.	..	..	..	..	..	..	..
Agresión con armas	Varones	..	..	..	..	..	..	..	..	..	..	..	..	..
	Mujeres	..	..	..	..	..	..	..	..	..	..	..	..	..
Robo	Varones	29	20	21	29	16	18	26	11	1	12	3	15	1
	Mujeres	..	1	4	..	..	1	1	..	..	..	1	..	..
Complicidad en robo	Varones	..	..	..	..	..	..	..	..	..	..	..	..	..
	Mujeres	..	..	..	..	..	..	..	..	..	..	..	..	..
Estafa	Varones	..	..	..	..	..	..	..	..	..	..	..	..	..
	Mujeres	..	..	..	..	..	..	..	..	..	..	..	..	..
Falsificación	Varones	..	..	..	..	..	..	..	..	..	..	..	..	..
	Mujeres	..	..	..	..	..	..	..	..	..	..	..	..	..
Mendicidad	Varones	1	..	1	1	2	..	..	..	..	..	..	..	..
	Mujeres	..	..	1	..	..	..	..	..	..	..	..	..	..
Vagancia	Varones	..	..	..	..	..	..	..	..	..	..	..	..	..
	Mujeres	..	..	..	..	..	..	..	..	..	..	.	..	..
Tentativa de homicidio	Varones	..	..	..	..	..	..	..	..	..	..	..	..	..
	Mujeres	..	..	..	..	..	..	..	..	..	..	..	..	..
Homicidio	Varones	..	..	..	..	..	..	..	..	..	..	..	..	..
	Mujeres	..	..	..	..	..	..	..	..	..	..	..	..	..
Corrupción de menores	Varones	..	..	..	..	..	..	..	..	..	..	..	..	..
	Mujeres	..	..	..	..	..	..	..	..	..	..	..	..	..
Complicidad en homicidio	Varones	..	..	..	..	..	..	..	..	..	..	..	..	..
	Mujeres	..	..	..	..	..	..	..	..	..	..	..	..	..
Infanticidio	Varones	..	..	..	..	..	..	..	..	..	..	..	..	..
	Mujeres	..	..	..	..	..	..	..	..	..	..	..	..	..
Por disposición de los Jueces	Varones	..	..	..	..	..	..	..	2	..	..	..	..	3
	Mujeres	..	..	..	..	..	..	..	..	..	..	..	..	..
Remitidos de los Departamentos	Varones	..	..	..	..	..	..	..	..	..	..	..	..	..
	Mujeres	..	..	..	..	..	..	..	..	..	..	..	..	..
TOTALES	Varones	61	32	51	55	42	63	89	37	6	40	10	32	9
	Mujeres	1	2	16	1	..	3	4	4	..	..	2	..	..

ES POR LA CÁRCEL CENTRAL EN EL AÑO 1894, CON ESPECIFICACIÓN DE SEXOS Y CAUSAS

AZ						JUZGADOS LETRADOS									
Peñarol	1ª Sección Unión	2.ª Sección Unión	1ª Sección	18ª Sección	1d ª Sección	Departamental	de Comercio 1er Turno	de Comercio 2.º Turno	Correccional	del Crimen 1er Turno	del Crimen 2.º Turno	Juez de Féria en lo Criminal y Correccional	Tribunal Superior de Justicia	TOTALES	TOTAL
..	..	..	..	6	1	..	..	..	..	..	..	..	..	49	53
..	..	..	..	..	..	..	..	..	..	..	..	..	..	4	
..	1	..	..	..	..	..	..	..	8	..	..	..	..	27	28
..	..	..	..	..	..	..	..	..	1	..	..	..	..	1	
..	..	..	..	..	..	..	..	..	110	..	..	1	..	111	124
..	..	..	..	..	..	..	..	..	13	..	..	..	..	13	
..	7	2	..	2	4	..	..	..	..	..	..	..	..	125	140
..	2	..	..	1	..	..	..	..	..	..	..	..	..	15	
..	2	..	..	4	2	..	..	..	4	..	..	..	..	86	88
..	..	..	..	..	..	..	..	..	..	..	..	..	..	2	
..	1	..	..	1	..	..	..	..	146	32	37	13	..	284	309
..	..	..	..	..	..	..	..	..	16	1	..	2	..	25	
..	1	..	..	1	..	..	..	..	45	17	15	6	..	112	116
..	..	..	..	..	..	..	..	..	4	..	..	..	..	4	
..	..	..	..	..	..	5	..	..	..	..	..	..	..	5	14
..	..	..	..	..	..	9	..	..	..	..	..	..	..	9	
..	..	..	..	..	..	..	..	..	2	..	..	..	..	2	2
..	..	..	..	..	..	..	..	..	..	..	..	..	..	..	
7	3	5	7	4	3	..	..	..	78	..	..	11	..	322	338
..	1	..	..	4	1	..	..	..	1	..	..	1	..	16	
..	..	..	..	..	..	..	..	..	3	..	..	..	..	3	3
..	..	..	..	..	..	..	..	..	..	..	..	..	..	..	
..	..	..	..	..	..	..	..	..	6	..	..	..	..	6	6
..	..	..	..	..	..	..	..	..	..	..	..	..	..	..	
..	..	..	..	..	..	..	..	..	2	..	3	..	..	5	5
..	..	..	..	..	..	..	..	..	..	..	..	..	..	..	
..	..	..	..	..	..	..	..	..	..	..	..	..	..	5	6
..	..	..	..	..	..	..	..	..	..	..	..	..	..	1	
..	..	..	..	..	..	..	..	..	5	..	..	..	..	5	5
..	..	..	..	..	..	..	..	..	..	..	..	..	..	..	
..	..	..	..	..	..	..	..	..	12	..	..	..	..	12	12
..	..	..	..	..	..	..	..	..	..	..	..	..	..	..	
..	..	..	..	..	..	..	..	..	..	6	8	1	..	15	15
..	..	..	..	..	..	..	..	..	..	..	..	..	..	..	
..	..	..	..	..	..	..	..	..	..	..	..	..	..	..	
..	..	..	..	..	..	..	..	..	2	..	..	..	..	2	2
..	..	..	..	..	..	..	..	..	..	2	3	2	..	7	7
..	..	..	..	..	..	..	..	..	..	..	..	..	..	..	
..	..	..	..	..	..	..	..	..	..	..	..	..	..	..	
..	..	..	..	..	..	..	..	..	..	1	..	..	..	1	1
..	1	..	..	..	..	13	5	9	66	18	12	1	3	133	194
..	..	..	..	..	..	48	..	..	9	1	3	..	..	61	
..	..	..	..	..	..	..	..	..	1	77	86	7	..	171	176
..	..	..	..	..	..	..	..	..	..	3	2	..	..	5	
7	16	7	7	18	10	18	5	9	488	152	164	42	3	1.485	1.644
..	3	..	..	5	1	57	..	..	46	6	5	3	..	159	

ESTADO QUE DEMUESTRA EL MOVIMIENTO DE SALIDA DE PRESOS DE LA CÁR

REMITIDOS AL ASILO DE CRÓNICOS		REMITIDOS Á LA ESCUELA DE ARTES Y OFICIOS		ABONANDO MULTAS		POR HABER CUMPLIDO SUS CONDENAS		REMITIDOS AL MANICOMIO		REMITIDOS AL ASILO DE MENDIGOS		REMITIDOS AL ASILO DE HUÉRFANOS		REMITIDOS Á LA CÁRCEL CORRECCIONAL	
V.	M.	V.	M.	V.	M.	V.	M.	V.	M.	V.	M.	V.	M.	V.	M.
3	..	1	..	309	50	4.600	759	125	70	3	6	2	..	706	..

NOTA. -- Á los cementerios se remitieron por la Jefatura 5 cadáveres, clasificados éstos del modo

EL CENTRAL DE POLICÍA EN EL AÑO 1894, CON ESPECIFICACIÓN DE DESTINOS

REMITIDOS Á LA PENITENCIARIA		REMITIDOS AL ASILO DEL BUEN PASTOR		REMITIDOS Á LAS JEFATURAS DE CAMPAÑA		ENTREGADOS Á LAS AUTORIDADES EXTRANJERAS		EXISTENCIA DE PRESOS EN LA CÁRCEL EL 1.º DE ENERO DE 1895		TOTALES	
V.	M.	V.	M.	V.	M.	V.	M.	V.	M.	V.	M.
136	56	..	18	24	1	3	..	65	12	5.912	960

uiente: muertos por heridas 3, y por lesiones á diferentes órganos según certificados médicos 2.

B.—JEFATURAS

ENTRADAS SEGÚN

CAUSAS	Artigas		Canelones		Colonia		Cerro-Largo		Durazno		Florida		Flores		Minas	
	V.	M.	V.	M.	V.	M.	V.	M.	V.	M.	V.	M.	V.	M.	V.	M.
Abijeato	61	..	186	..	9	.	46	4	41	..	23	.	..	..	..	..
A solicitud de Jueces	8	..	14	..	3	1	3	.	35	1	2	1	4	..	4	1
" " " Cónsules	..	.	4	..	1	..	..	..	..	..	..	..	.	.	..	..
Desacato	10	.	..	..	9	..	2	..	8	..	..	..	14	..	4	..
Demencia	1	..	2	..	3	..	..	..	6	..	2	1	..	..	..	..
Ebriedad	74	..	51	1	8	..	5	.	..	.	2	.	8	..	1	..
Escándalo	9	11	105	1	23	..	1	.	4	..	29	..	26	2	5	1
Estafa	..	..	6	.	3	..	.	2	..	..	..	.	2	..	1	1
Heridas	21	1	8	.	21	..	11	..	20	4	17	..	1	..	12	.
Homicidio	8	1	1	.	2	..	8	..	2	..	5	..	8	..	3	..
Infracciones municipales	..	..	..	..	3	..	..	..	..	.	..	..	1	.	..	.
" policiales	60	1	129	..	40	1	..	..	..	.	..	..	..	.	3	..
Intento de suicidio	..	..	..	..	1	.	..	1	..	..	..	..	..	.	..	..
" " robo	.	.	2	1	..	..	..	..	..	.	..	.	..	..	..	..
Lesiones	1		.	..	4	..	..	..	..	..	2	.	.	..	1	..
Menores fugados de sus casas	..	..	11	2	..	1	..	..	..	.	1	.	..	..	..	..
Pelea	36	.	22	..	57	..	25	..	4	..	18	..	14	..	8	..
Robo	25	..	13	5	17	2	36	1	18	1	12	..	177	1	26	..
Uso de armas	9	..	37	..	2	..	..	..	..	..	2	..	11	..	..	..
Vagancia	..	..	7	.	.	..	..	..	4	..	..	8	..	.	..	..
Varias otras causas	38	..	..	..	1	1	29	..	20	5	29	..	..	..	2	..
TOTALES	361	14	598	13	207	6	166	8	162	11	144	5	267	3	76	3
TOTAL	375		611		213		174		173		149		270		76	

E CAMPAÑA

—

USAS Y SEXOS

Maldonado		Paysandú		Rio Negro		Rocha		Rivera		Salto		Soriano		San José		Tacuarembó		Treinta y Tres		TOTALES		TOTAL de presos por causas
M.		V.	M.	V.	M.	V.	M.	V.	M.	V.	M.	V.	M.	V.	M.	V.	M.	V.	M.	V.	M.	
1	..	25	..	.	.	28	..	26	..	..	..	..	..	..	..	.	..	23	.	475	2	476
3	..	9	..	4	..	4	1	10	..	29	..	13	6	9	..	16	..	11	..	181	11	192
.	..	1	.	2	..	..	..	..	..	.	..	.	..	.	.	..	..	1	.	9	..	9
8	.	7	..	1	..	4	..	4	..	25	1	5	.	9	..	.	..	1	..	106	1	107
3	..	2	.	..	..	1	.	..	.	2	..	..	1	2	2	1	..	1	..	26	4	30
2	..	12	..	12	2	.	..	..	..	..	..	42	5	6	4	1	..	.	..	224	10	234
3	..	39	..	94	33	21	6	4	..	414	72	62	21	92	9	2	.	22	1	865	160	1.025
3	5	4	..	..	..		..	1	..	1	..	1	.	..	.	..	..	4	..	29	8	37
.	..	30	1	11	..	8	2	20	..	24	.	18	..	13	..	8	..	13	..	256	8	264
5	..	3	.	2	..	1	.	11	..	12	..	1	..	5	..	5	..	10	..	92	1	93
.	..	..	..	.	..	.	.	2	..	7	.	2	..	1	.	..	..	2	..	18	..	18
.	..	..	..	.	..	..	..	1	.	62	8	14	2	18	2	4	..	10	..	341	9	350
1	.	1	..	..	..	..	..	.	.	..	..	..	..	1	4	..	..	.	.	5	5	10
	..	1	..	..	..	..	..	..	..	..	..	1	.	..	1	.	.	..	..	4	2	6
.	..	1	..	..	..	10	.	..	..	10	.	8	..	3	..	..	..	..	..	40	..	40
.	..	1	..	.	..	..	..	..	..	..	..	..	..	4	.	..	3	..	.	17	5	22
.	..	22	1	9	3	35	..	14	..	27	.	18	..	66	6	24		3	..	402	10	412
3	.	15	2	22	2	19	3	16	..	91	3	27	3	56	1	46	4	11	..	643	28	671
.	..	10	.	4	..	1	..	1	..	14	..	9	..	12	..	..	..	1	.	113	..	113
	..	1	.	..	..	..	..	..	..	17	..	1	..	14	..	..	.	..	..	44	.	44
4	1	21	4	..	..	13	..	47	..	22	3	4	..	.	..	..	..	12	1	242	18	260
7	6	205	8	161	40	145	12	157	..	657	82	126	35	311	29	107	7	125	5	4.129	284	4.413
13		213		201		157		157		739		261		340		114		127		4.413		

ENTRADAS SEGÚN NACIONALIDADES

NACIONALIDADES	Artigas		Canelones		Colonia		Cerro Largo		Durazno		Florida		Flores		Minas	
	V.	M.	V.	M.	V.	M.	V.	M.	V.	M.	V.	M.	V.	M.	V.	M.
Alemanes	..	..	1	..	1	..	..	..	..	..	..	..	..	..	..	..
Africanos	1	..	..	..	..	..	..	..	..	..	..	..	..	..	..	..
Argentinos	36	1	5	..	24	..	..	..	1	..	1	..	19	..	..	..
Brasileros	18	7	7	..	..	..	49	3	7	..	3	..	..	..	1	..
Españoles	7	..	100	..	9	..	3	..	5	..	14	..	12	..	..	..
Franceses	1	..	24	5	4	..	2	..	2	..	..	..	..	..	2	..
Italianos	11	..	81	..	6	..	4	..	8	1	8	..	6	..	3	..
Ingleses	..	..	..	..	..	..	..	..	..	..	..	..	..	..	1	..
Norte-Americanos	..	..	..	..	..	..	..	..	..	..	..	..	..	..	..	..
Orientales	119	5	366	8	161	5	103	5	138	10	118	5	229	3	64	2
Paraguayos	4	1	1	..	..	1	2	..	1	..	..	..	1	..	1	..
Portugueses	1	..	..	..	..	..	..	..	..	..	..	..	..	..	..	..
Rusos	..	..	..	..	..	..	..	..	..	..	..	..	..	..	..	..
Suizos	..	..	1	..	2	..	..	..	..	..	..	..	..	..	..	..
Varias otras	1	..	2	..	..	..	3	..	..	..	..	..	..	..	1	1
TOTALES	361	14	598	13	207	6	166	8	162	11	141	5	267	3	73	3
TOTAL	375		611		213		174		173		149		270		76	

ONALIDAD Y SEXO

Maldonado		Paysandú		Río Negro		Rocha		Rivera		Salto		Soriano		San José		Tacuarembó		Treinta y Tres		TOTALES		TOTAL DE PRESOS por nacionalidad
V.	M.	V.	M.	V.	M.	V.	M.	V.	M.	V.	M.	V.	M.	V.	M.	V.	M.	V.	M.	V.	M.	
..	..	3	..	..	..	..	.	..	..	..	..	.	..	..	..	1	..	.	..	6	..	6
.	..	..	..	..	..	..	..	..	..	..	..	..	..	..	.	..	..	..	..	1	..	1
.	..	37	..	54	16	1	..	2	..	189	33	21	1	9	2	2	..	1	.	402	53	455
1	..	11	..	2	1	14	.	86	.	102	7	2	..	4	..	19	2	11	..	499	20	519
1	..	8	..	2	..	3	..	3	..	25	..	10	1	33	1	5	..	6	..	246	2	248
.	.	4	..	5	..	..	..	2	..	14	..	7	..	6	..	..	..	.	..	83	5	88
5	..	32	..	15	..	1	..	4	.	56	1	20	1	40	..	1	..	..	.	301	3	304
.	..	..	..	5	.	..	..	..	.	1	..	..	..	..	..	1	..	2	..	10	.	10
.	.	..	..	1	.	..	..	..	..	..	..	..	..	..	.	..	..	..	..	1	..	1
7	1	107	7	67	22	125	12	58	.	253	38	163	31	215	26	77	5	104	2	2.514	187	2 701
.	.	..	1	1	1	1	..	..	..	7	3	1	.	1	..	..	..	..	..	21	7	28
.	..	..	..	..	..	..	..	1	..	1	..	..	..	..	..	..	..	1	..	4	..	4
.	.	..	..	3	..	..	..	..	..	.	.	..	..	1	..	..	..	.	.	4	..	4
.	..	2	..	..	..	..	..	..	..	..	..	1	..	2	..	..	..	..	.	8	..	8
3	5	1	..	6	.	..	..	1	..	9	..	1	1	..	..	1	..	..	.	29	7	36
7	6	205	8	161	40	145	12	157	.	657	82	226	35	311	29	107	7	125	2	4.129	284	4.413
63		213		201		157		157		739		261		340		114		127		4.413		

ENTRADAS SEGÚN EDADES Y SEXO

DEPARTAMENTOS	Menores de 10 años		De 10 á 20 años		De 20 á 30 años		De 30 á 40 años		De 40 á 50 años		De 50 años en adelante		TOTALES		TOTAL DE PRESOS por departamentos
	V.	M.	V.	M.	V.	M.	V.	M.	V.	M.	V.	M.	V.	M.	
Artigas	1	..	68	5	120	8	109	1	44	..	19	..	361	14	375
Canelones	11	..	90	5	253	4	121	1	81	1	42	2	598	13	611
Colonia	..	.	38	3	98	1	42	2	18	.	11	..	207	6	213
Cerro Largo	..	..	40	4	66	1	30	..	18	2	12	1	166	8	174
Durazno	..	..	32	2	52	4	46	3	22	2	10	..	162	11	173
Florida	1	..	25	2	55	1	34	2	22	..	4	.	144	5	149
Flores	..	..	78	1	81	..	68	1	27	1	13	..	267	3	270
Minas	..	..	15	1	34	1	17	1	7	..	..	..	73	3	76
Maldonado	1	..	5	.	33	3	7	..	6	..	5	1	57	6	63
Paysandú	2	.	40	2	76	4	43	2	31	..	13	..	205	8	213
Rio Negro	1	..	22	3	77	21	33	12	16	3	12	1	161	40	201
Rocha	1	.	47	6	54	4	24	2	10	..	9	..	145	12	157
Rivera	1	..	35	.	59	..	37	..	16	..	9	..	157	..	157
Salto	3	..	105	28	245	36	166	13	99	2	39	3	657	82	739
Soriano	..	..	43	9	80	13	62	10	24	..	17	1	226	35	261
San José	1	..	77	8	110	8	72	6	32	3	19	4	311	25	336
Tacuarembó	..	..	28	4	40	1	23	1	7	1	9	..	107	7	114
Treinta y Tres	..	..	23	..	46	1	26	1	23	.	7	..	125	2	127
TOTALES	26	..	811	83	1579	115	960	58	503	15	250	13	4129	284	
TOTAL	26		894		1694		1018		518		263		4413		4,413

ENTRADAS SEGÚN ESTADO CIVIL, SEXO É INSTRUCCIÓN

DEPARTAMENTOS	ESTADO						TOTAL		TOTAL de presos por Departamentos	INSTRUCCIÓN				TOTAL		TOTAL de presos por Departamentos
	Solteros		Casados		Viudos					Saben leer y escribir		No saben leer ni escribir				
	V.	M.	V.	M.	V.	M.	V.	M.		V.	M.	V.	M.	V.	M.	
Artigas	239	10	115	4	7	..	361	14	375	120	4	241	10	361	14	375
Canelones	327	9	248	2	23	2	598	13	611	331	8	267	5	598	13	611
Colonia	152	4	50	1	5	1	207	6	213	117	3	90	3	207	6	213
Cerro Largo	121	3	43	5	2	..	166	8	174	58	1	108	7	166	8	174
Durazno	99	10	59	1	4	..	162	11	173	55	1	107	10	162	11	173
Florida	104	3	35	2	5	..	144	5	149	52	2	92	3	144	5	149
Flores	226	3	35	..	6	..	267	3	270	89	2	178	1	267	3	270
Minas	53	3	20	..	..	..	73	3	76	32	1	41	2	73	3	76
Maldonado	41	6	16	..	..	..	57	6	63	27	..	30	6	57	6	63
Paysandú	155	6	45	2	5	..	205	8	213	95	1	110	7	205	8	213
Río Negro	120	32	37	8	4	..	161	40	201	89	32	72	8	161	40	201
Rocha	107	9	35	3	3	..	145	12	157	55	1	90	11	145	12	157
Rivera	94	..	59	..	4	..	157	..	157	70	..	87	..	157	..	157
Salto	498	69	144	12	15	1	657	82	739	291	14	366	68	657	82	739
Soriano	174	25	47	7	5	3	226	35	261	79	..	147	35	226	35	261
San José	218	18	85	3	8	8	311	29	340	140	6	171	23	311	29	340
Tacuarembó	79	4	25	3	3	..	107	7	114	49	3	58	4	107	7	114
Treinta y Tres	82	2	39	..	4	..	125	2	127	54	..	71	2	125	2	127
TOTALES	2.889	216	1.137	53	103	15	4.129	284	4.413	1.803	79	2.326	205	4.129	284	4.413
TOTAL	3.105		1.190		118		4.413			1.882		2.531		4.413		

ENTRADAS SEGÚN PROFESIONES

PROFESIONES	Artigas	Canelones	Colonia	Cerro-Largo	Durazno	Florida	Flores	Minas	Maldonado	Paysandú	Río Negro	Rocha	Rivera	Salto	Soriano	San José	Tacuarembó	Treinta y Tres	TOTALES
Aparadores	..	..	..	..	..	..	..	..	..	..	..	..	..	..	..	1	..	..	1
Artistas	..	..	..	..	..	..	..	..	..	..	..	..	..	1	1	..	..	1	5
Albañiles	8	41	..	..	1	2	..	..	..	2	..	4	5	12	4	..	1	2	89
Abogados	..	..	..	..	..	..	..	..	..	1	..	..	..	..	..	..	..	1	2
Barberos	..	4	1	..	..	2	..	1	..	1	..	..	..	1	3	..	..	..	16
Carniceros	..	1	..	..	..	..	..	1	..	..	..	..	..	1	1	..	1	..	14
Carpinteros	4	12	..	..	..	2	..	1	1	2	..	..	1	10	2	..	1	..	41
Comerciantes	4	15	3	2	..	4	6	1	8	6	..	4	6	18	3	17	1	3	104
Curtidores	1	1	1	1	..	1	..	..	..	2	..	..	2	1	2	..	..	1	18
Confiteros	..	..	..	..	..	..	..	..	..	..	..	..	..	3	..	..	..	..	3
Cigarreros	..	..	..	..	..	..	..	..	..	..	..	..	..	1	..	..	..	..	1
Empleados	4	12	3	2	..	..	..	2	..	3	1	2	9	5	..	8	..	..	63
Estivadores	..	..	..	..	..	..	..	..	..	..	..	..	..	..	..	..	..	..	..
Herreros	2	6	..	1	1	..	..	..	..	..	..	..	..	1	1	..	1	1	31
Hojalateros	..	..	..	1	..	..	..	..	..	..	..	..	..	1	..	..	..	..	6
Jornaleros	309	241	161	110	113	87	236	52	40	125	149	103	76	180	170	178	65	90	2.794
Labradores	6	149	15	10	3	19	4	..	7	8	..	2	11	12	6	38	11	4	306
Lavanderas	..	5	6	..	8	..	3	..	..	..	25	1	..	71	15	8	..	..	142
Marinos	..	1	3	..	..	..	..	..	3	10	10	..	..	8	6	..	..	1	42
Militares	7	9	1	6	..	2	3	6	1	8	..	3	5	36	5	7	..	2	110
Músicos	2	2	..	1	..	..	..	..	..	..	..	..	..	2	..	..	1	1	9
Maquinistas	..	1	..	..	..	1	1	..	..	..	..	..	..	4	1	2	1	..	11
Periodistas	..	..	..	..	..	..	..	..	..	..	..	..	2	..	..	..	..	..	2
Panaderos	1	25	1	..	1	..	1	..	1	..	..	2	..	1	2	4	..	..	89
Plateros	..	..	..	..	..	1	..	..	..	..	..	1	..	1	..	1	1	..	5
Pintores	..	1	..	1	..	..	..	..	..	..	..	..	..	3	..	2	..	..	7
Prostitutas	14	6	..	3	2	1	..	..	..	1	15	9	..	7	9	17	..	1	85
Sastres	1	3	..	..	..	1	..	..	..	5	1	2	..	2	2	2	..	..	19
Sin profesión	3	48	8	8	8	2	12	2	..	24	..	3	3	28	13	15	15	4	196
Talabarteros	..	..	..	..	..	..	..	..	..	..	..	..	..	..	..	..	..	1	1
Tipógrafos	..	..	2	4	..	..	..	..	..	5	..	..	..	8	1	1	2	..	23
Varias profesiones	7	..	..	21	24	24	..	10	2	4	..	20	36	1	6	2	..	14	171
Zapateros	2	19	1	1	..	..	2	..	..	2	..	1	1	14	8	2	1	..	54
TOTALES	375	611	213	174	173	149	270	76	63	213	201	157	157	739	261	340	114	127	4 413

MOVIMIENTO DE OFICINAS

DEPARTAMENTOS	Notas recibidas	Notas enviadas	TOTAL
ıs	2.117	2.593	4.710
›nes	3.126	2.520	5.646
ia	2.359	2.049	4.408
Largo.	861	1.779	2.640
no.	2.684	3.170	5.854
a	2.064	1.722	3.786
. . . . .	2.625	2.757	5.382
erideo	***18.569***	***6.603***	***25.172***
. . . . .	1.519	2.133	3.652
nado	1.182	2.169	3.351
ndú	3.903	3.028	6.931
'egro	2.185	1.683	3.868
. . . . .	5.778	4.923	10.701
. . . . .	2.463	1.950	4.413
. . . . .	2.159	2.436	4.595
o	3.283	2.152	5.435
›sé.	1.233	1.054	2.287
:embó.	2.884	1.767	4.651
a y Tres.	2.069	4.017	6.086
TOTALES.	63.063	50.505	113.568

CUADRO COMPARATIVO

DEL NÚMERO DE PRESOS QUE HAN TENIDO ENTRADA EN LAS JEFATURAS DE LA CAPITAL Y CAMPAÑA

en los años 1886 á 1894

AÑOS	JEFATURA DE MONTEVIDEO		JEFATURAS DE CAMPAÑA		TOTALES		TOTAL GENERAL
	Varones	Mujeres	Varones	Mujeres	Varones	Mujeres	por Años
1886	4.182	475	2.601	191	6.783	666	**7.449**
1887	5.279	841	3.729	230	9.008	1.071	**10.079**
1888	5.140	966	3.758	298	8.898	1.264	**10.162**
1889	5.345	835	3.627	293	8.972	1.128	**10.100**
1890	7.476	838	4.281	260	11.757	1.098	**12.855**
1891	5.467	629	4.351	336	9.818	965	10.783
1892	5.786	1.038	4.478	359	10.264	1.397	11.661
1893	4.803	965	4.141	339	8.947	1.304	10.251
1894	5.926	969	4.129	284	10.055	1.253	11.308

Escuela Pública de 2.° grado para niños — (MALDONADO)

Fotot. de la Escuela N. de Artes y Oficios

Escuela Pública de 2.° grado para niñas — (MALDONADO)

THE NEW YORK
PUBLIC LIBRARY.
ASTOR, LENOX AND
TILDEN FOUNDATIONS.

CAPÍTULO XIII

Ferro-Carriles y Tranvías

CAPÍTULO XIII

Ferro-Carriles y Tranvías

I.—FERRO-CARRILES [1]

FERRO-CARRIL CENTRAL DEL URUGUAY

Linea que partiendo de Montevideo atraviesa todo el territorio de la República hasta llegar á la capital del departamento de Rivera, situado sobre la frontera, frente al pueblo de Santa Ana de Livramento en el Brasil. La última sección desde Tacuarembó á Rivera de la línea Río Negro á Rivera (Extensión Norte) fué abierta al servicio público el 5 de Febrero de 1892. Además tiene la línea del Ferro-Carril Central un ramal de 25 de Agosto á la ciudad de San José y también forman parte de ellas las líneas Ferro-Carril Nordeste y Extensión Este. La primera, saliendo de Montevideo, llega hasta la ciudad de Minas, habiendo sido inaugurada el 6 de Febrero de 1889 y la segunda, partiendo de la estación de Toledo del Ferro-Carril Nord-Este, va al pueblo de Nico Pérez, y fué librada al servicio público el 1.º de Septiembre de 1891.

La extensión de toda la línea es como se detalla en seguida:

	KILÓMS.	METROS
Central del Uruguay, de Montevideo al Paso de los Toros	272	880
Extensión Norte, del Paso de los Toros á Rivera.	293	325
Ramal del Central, de 25 de Agosto á San José	33	720
Id. id. id., de Sayago á Treinta y Tres.	8	000
Id. id. id., del Paso de los Toros al saladero Piñeyrúa	1	000
De Montevideo á Minas	122	615
Nord-Este del Uruguay de Toledo á Nico Pérez	206	200
Uruguayo del Este, de Olmos á Solís Chico	30	000

(1) Los datos que sobre Ferro-Carriles figuran en este capítulo, son los suministrados por las respectivas Empresas y los tomados de la obra "Estudios sobre Ferro-Carriles Sud Americanos" de que es autor el actual Ministro de Fomento, don Juan José Castro.

Condiciones técnicas de los Ferrocarriles Central del Uruguay, Extensión Norte Uruguay, Nord-Este del Uruguay y de Montevideo á Minas

FERROCARRIL CENTRAL DEL URUGUAY

EXTENSIÓN DE LA LINEA 314 KILÓMETTOS 600 METROS

PENDIENTES	NÚMEROS	EXTENSIÓN EN KILÓMETR.
De 20 m. °/oo	2	0.79
Entre 20 y 13.26 °/oo	52	22.17
" 13.26 " 10 °/oo	104	91.85
" 10 " 6.67 °/oo	100	46.04
" 6.67 " 5.00 °/oo	74	34 6
" 5.00 " 4.00 °/oo	25	9.85
" 4.00 " 3.30 °/oo	25	10.30
" 3.30 " 0.00 °/oo	124	57.35
Extensión total de la línea en pendientes	506	273.06
" " " " " " "	—	41.537
Pendiente máxima 20 °/oo		
" " altura 8 m.		
" " extensión 430 m.		
CURVAS		
Con radio de 200 m. á 500 m.	113	36.923
" " " 500 " " 800 "	83	29.756
" " " 800 " " 1.000 "	69	18.430
" " " más " " 1.000 "	29	14.119
Extensión total de la línea en curva	294	99.228
" " " " " " recta	—	215.372
Trecho recto más corto interpuesto entre dos curvas en sentido contrario. .		50 met. (1)
" horizontal más corto interpuesto entre dos pendientes contiguas. .		49 met. (2)

(1) Existe únicamente un trecho de esa dimensión en el kilómetro 65.260 m.
(2) " " " " " " " " " " " " 69.510 "

EXTENSION NORTE DEL FERROCARRIL CENTRAL DEL URUGUAY

EXTENSIÓN TOTAL DE LA LINEA 293 KILÓMETROS 325 METROS

PENDIENTES	NÚMEROS	EXTENSIÓN EN KILÓMETROS
ɜ 16 m. °/oo y 13.26 °/oo	66	39.950
13.26 " " 10.00 "	208	94.294
10.00 " " 6.67 "	82	27.605
6.67 " " 5.00 "	48	15.358
5 00 " " 4.00 "	30	10.627
4.00 " " 3.30 "	17	5.420
3.30 " " 0.00 "	34	11.315
nsión total de la linea en pendientes	485	204.569
" " " " " horizontal	—	88.756
liente máxima 16 °/oo		
" " altura 29 m. 60		
" " extensión 1.850 m.		
CURVAS		
radio de 200 m. á 500 m.	76	30.775
" " 500 " " 800 "	101	44.727
" " 800 " " 1.000 "	53	20.236
" " más " " 1.000 "	46	18.713
nsión total de la linea en curva	276	114.451
" " " " " recta	—	178.873

ho recto más corto interpuesto entre dos curvas en sentido contrario. . 100 m.
ho horizontal más corto interpuesto entre dos pendientes contiguas. . . 100 m.

FERROCARRIL NORDESTE DEL URUGUAY

EXTENSIÓN DE LA LINEA 206 KILÓMETROS 200 METROS

PENDIENTES	NÚMEROS	EXTENSIÓN EN KILÓMETROS
ɛ 16 m. y 13.26 °/oo	11	7.550
13.26 " 10.00 "	137	71.600
10.00 " 6.67 "	39	16.570
6.67 " 5.00 "	29	15.175
5.00 " 4.00 "	16	7.025
4.00 " 3.30 "	12	6.575
3.30 " 0.50 "	24	14.325
ɛnsión total de la linea en pendientes.	268	138.820
" " " " " horizontal.	—	67.380
diente máxima 16 °/oo		
" " altura 16 m. 90.		
" " extensión 1.050 m.		
CURVAS		
radio de 200 m. á 500 m.	55	20.860
" " 500 " " 800 "	71	27.678
" " 800 " " 1.000 "	65	20.592
" " 1.000 "	12	4.884
ensión total de la linea en curva	203	74.014
" " " " " recta	—	132.186

cho recto más corto interpuesto entre dos curvas en sentido contrario. . 111 m. 72
cho horizontal más corto interpuesto entre dos pendientes contiguas. . 100 m.

FERROCARRIL DE MONTEVIDEO Á MINAS

EXTENSIÓN DE LA LINEA 122 KILÓMETROS 615 METROS

PENDIENTES	NÚMEROS	EXTENSIÓN EN KILÓMETROS
De 20 m. . . . °/₀₀	19	4.820
Entre 20 y 13.26 "	74	25.204
" 13.26 " 10.00 "	43	11.920
" 10.00 " 6.67 "	39	14.727
" 6.67 " 5.00 "	19	5.955
" 5.00 " 4.00 "	11	3.940
" 4.00 " 3.30 "	7	3.580
" 3.30 " 0.00 "	39	22.720
Extensión total de la linea en pendientes	251	92.866
" " " " horizontal	—	29.749
Pendiente máxima 21 °/₀₀.		
" " altura 5 met. 80.		
" " Extension 240 m.		
CURVAS		
Con radio de 200 á 500 m.	32	7.520
" " " 500 " 800 "	22	7.292
" " " 800 " 1000 "	39	13.608
" " " más de 1000 "	16	6.882
Extensión total de la linea en curva	109	35.302
" " " " " " recta.	—	87.313

Trecho recto más corto interpuesto entre dos curvas en sentido contrario. 91 m. 32
" horizontal más corto interpuesto entre dos pendientes contiguas. 100 "

Obras de arte de los Ferrocarriles anteriormente citados

FERROCARRIL CENTRAL DEL URUGUAY Y EXTENSIÓN NORTE

ESTACIONES — PUENTES — ALCANTARILLAS

	ESTACIONES	DISTANCIAS EN KILÓMETROS		ALTURA SOBRE EL NIVEL MEDIO DEL MAR
		Parciales	Acumuladas	
1	Central Montevideo	0.	0.	2 m. 40
2	Bella Vista	2.710	2.710	8.05
3	Yatay	1.700	4.410	7.65
4	Sayago	3.640	8.050	44.50
5	Colón	2.880	10.930	44.26
6	Independencia.	4.760	15.690	49.35

	ESTACIONES	DISTANCIAS EN KILÓMETROS Parciales	Acumuladas	ALTURA SOBRE EL NIVEL MEDIO DEL MAR
7	Piedras	3.960	19.650	68 m. 90
8	Progreso	6.770	26.420	55.50
9	Juanicó	8.900	35.320	43.00
10	Canelones	7.220	42.540	28.90
11	Margat	8.700	51.240	10.90
12	Santa Lucía	7.350	58.590	10.77
13	25 de Agosto	4.550	63.140	14.35
14	Kil. 77. (Parada)	14.060	77.200	55.10
15	Isla Mala	13.420	90.620	63.70
16	Kil. 101. (Parada)	10.380	101.000	73.51
17	Florida	7.260	108.260	67.00
18	La Cruz	22.550	130.810	127.20
19	Sarandí	27.790	158.600	148.20
20	Kil. 172. (Parada)	13.600	172.200	141.90
21	Goñi	13.200	185.400	127.05
22	Durazno	19.400	204.800	86.05
23	Yí	4.180	208.980	73.84
24	Villasboas	19.620	228.600	89.05
25	Molles	16.000	244.600	128.30
26	Rio Negro	28.540	273.140	65.90
27	Kilómetro 288	14.860	288.000	133.30
28	Cardoso	20.000	308.000	76 30
29	Achar	31.000	339.000	176.80
30	Pampa	20.000	359.000	214.90
31	General Netto	27.000	386.000	246.82
32	Tambores	26.000	412.000	275.90
33	Valle Edén	11.000	423.000	171.30
34	Tacuarembó	25.000	448.000	137.00
35	Bañado de Rocha	19.000	467.000	180.26
36	Paso del Cerro	16.000	483.000	132.95
37	Paso Tranqueras	40.000	523.000	156.82
38	Paso Ataques	16.000	539.000	158.50
39	Rivera	28.000	567.000	203.80

	PUENTES	Número de tramos		Kilometraje parcial	Kilometraje desde la Estación Central	Altura sobre el nivel medio del mar
1	Arroyo Quita Calzones	1	5 m.	4.365	4.365	7.45
2	" Migueleto	..	23 "	0.225	4.590	8.84
3	" Las Piedras	1	15 "	10.840	15.430	47.40
4	Cañada	1	7 "	2.569	17.999	55.60
5	Arroyo Colorado	2	5 "	5.628	23.618	36.90
6	Cañada	1	5 "	10.996	34.614	32.50
7	"	1	5 "	2.090	36.704	29.20
8	"	2	5 "	2.401	39.105	22.00
9	"	1	5 "	1.513	40.618	19.71

	PUENTES	Número de tramos	Kilometraje parcial	Kilometraje desde la Estación Central	Altura sobre el nivel medio del mar
10	Arroyo Astorga.	1 10 m.	7.677	48.295	10.76
11	Cañada	1 5 "	0.745	49.040	9.40
12	Arroyo Mataojo.	2 24 "	0.280	50.320	10.00
13	Cañada	1 5 "	0.774	51.094	9.70
14	"	1 5 "	0.820	51.914	9.10
15	"	1 5 "	3.912	55.826	12 24
16	"	1 5 "	3.632	59.458	9 96
17	"	1 10 "	1.916	61.374	10 70
18	Río Santa Lucía	20 15 " 4 24 "	1.426	62.800	13 05
19	Cañada	1 5 "	1.838	84.638	45 70
20	"	1 10 "	1.029	85.667	47.30
21	"	1 10 "	2.603	88.370	43.70
22	Arroyo Isla Mala	2 10 "	4.036	92.406	50.80
23	Cañada	2 10 "	2.188	94.594	60.80
24	"	2 5 "	3.786	98.380	49.94
25	"	1 5 "	0.270	98.650	48.30
26	"	2 10 "	0.292	98.958	49.06
27	Arroyo Pintado.	19 9 "	8.132	107.090	51.30
28	" "	2 5 "	57.758	164.848	126.70
29	" "	1 5 "	41.399	206.247	74.70
30	Río del Yí	41 15 " 24	2.128	208.375	74.06
31	Arroyo Sarandí.	2 10 "	2.475	210.850	77.84
32	Cañada	1 10 "	2.150	213.000	85 00
33	"	1 5 "	1.700	214.700	89.40
34	"	2 10 "	12.954	227.654	86.30
35	Arroyo Villasboas	3 15 " 24	0.346	228.000	86.30
36	" Santa Marta	1 10 "	4.215	232.215	95.30
37	" " "	2 5 "	0.465	232.680	97.30
38	Cañada	1 5 "	0.365	233.045	99.48
39	"	2 5 "	16.755	249.800	112.30
40	Arroyo Sarandí.	1 10 "	10.868	260.668	90.30
41	" "	1 10 "	1.832	262.500	84.78
42	Cañada	1 5 "	0.300	262.800	84.44
43	"	1 5 "	3.000	265.800	74.43
44	"	1 10 "	1.800	267.600	68.98
45	"	1 10 "	1.625	269.225	64.30
46	Río Negro	22 18 " 9 36 " 50	3.100	272.325	62.90
47	Arroyo Guayabos	2 10 "	21.575	293.900	89.90
48	Cañada	2 5 "	2.630	296.530	101.65
49	Arroyo Tala.	3 10 "	5.345	301.875	77.65
50	" "	1 18 "	5.025	306.900	74.80
51	" Cardozo.	4 15 "	0.075	306.975	74.80
52	" "	1 5 "	1.425	308.400	76.90
53	Arroyo del Buey	2 5 " 80	1.550	309.950	78.50
54	Cañada	2 5 "	0.550	310.500	79.90
55	"	2 5 "	4.545	315.045	87.90
56	Arroyo Rolón	2 5 " 80	1.055	316.100	92.05
57	Cañada	2 5 "	27.005	343.105	171.30
58	"	1 10 "	76.395	419.500	198.50
59	. . . . .	1 15 "	2.240	421.740	180.90

PUENTES	Número de tramos	Kilometraje parcial	Kilometraje desde la Estación Central	Altura sobre el nivel medio del mar
Arroyo	1 15 m.	1.210	422.950	176.10
"	1 5 "	1.150	424.100	169.00
"	1 5 "	1.625	425.725	159.42
"	1 15 "	1.475	427.200	154.80
"	1 15 "	1.850	429 050	149 70
"	1 15 "	1.175	430.225	147.00
"	1 5 "	1.675	431.900	143.70
"	1 5 "	1.025	432 925	141.50
"	1 10 "	1.200	434.125	140.30
"	1 5 "	1.450	435.575	139.30
"	1 5.80 "	1.050	436 625	138.30
" Tambores	3 15 "	1.375	438.	137.30
" Tranqueras	3 15 "	2.575	441.425	136.90
"	1 5 "	4.695	446 120	141.95
"	1 10 "	3.092	449.212	134.
Tacuarembó Chico	5 15 "	0.988	450 200	131.30
Arroyo Molles	1 10 "	1.600	451.800	133.30
" "	1 5 "	1.375	453.175	136.30
" "	1 5 "	3.400	456.575	147.10
" "	1 5.80 "	0.875	457.450	141.20
" Tres Cruces	5 15 "	1.950	459 400	136.30
" Sauce	1 10 "	1.750	461.150	136.70
" "	1 5 "	2.865	464.015	146.10
Bañado de Rocha	2 5 "	4.595	468.610	179.30
Túnel	largo 228 "	1.490	470.100	197.50
"	1 10 "	4.150	474.250	142.80
"	1 10 "	0.300	474.550	142.30
Arroyo Carpintería	3 15 "	2.150	476.600	137.40
" Madruga	1 15 "	7.225	483.825	131.45
" Tranqueras	1 15 "	2.025	485.850	183.85
" Las Cañitas	3 15 "	4.940	490.790	137.25
" " "	1 15 "	7.420	498.210	140.64
" Laureles	4 15 "	0.240	498.450	140.64
" "	1 10 "	1.050	499.500	139.50
" "	1 7 "	6.225	505.725	150.10
" "	1 10 "	3.725	509.450	143.10
" Rubio Chico	4 15 "	3 750	513.200	142.62
" " "	2 10 "	0.450	513.650	143.30
Río Tacuarembó Grande	4 15 "	7.950	521.600	147.92
" " "	1 5 m. 80 c.	3.525	525.125	149.12
" " "	1 5 m.	2.500	527.625	150.30
" " "	1 5 m. 80 c.	2.050	529.675	151.
" " "	2 4 " 50 "	1.150	530.825	752.80
" " "	2 7 "	5.728	536.653	158.12
" " "	1 10 "	2.922	539 575	158.50
" " "	1 5.80 "	1.300	540.875	160.50
" " "	1 5.00	4.375	545.100	147.70
" " "	1 5.00	1.075	546.175	169.20
" " "	1 5.00	0.275	547.450	172.80
" " "	2 5.80	1.675	549.125	173.70
Arroyo Curticera	2 7.00	8.637	557.762	206.30
" Cuñapirú	2 10.00	7.926	565.688	194.50

LÍNEA CENTRAL

DE MONTEVIDEO Á RIVERA INCLUSO EL RAMAL Á SAN JOSÉ Y EL RAMAL DE SAYAGO Á TREINTA Y TRES (EMPALME CON EL F. C. N. E.)

NÚMERO TOTAL DE ALCANTARILLAS	Hasta 1 metro de luz	De 1 metro hasta 2 m.	De 2 metros hasta 3 m	De 3 metros hasta 4 m.
755	567	128	57	3

FERROCARRIL NORDESTE DEL URUGUAY

(TOLEDO Á NICO PÉREZ)

ESTACIONES — PUENTES — ALCANTARILLAS

	ESTACIONES	KILOMETRAGE		ALTURA SOBRE EL NIVEL MEDIO DEL MAR
		Parcial	Desde la Estacion Central	
1	Toledo	24.600	24.600	59.90
2	Sauce	11.800	36.400	36.25
3	Santa Rosa	17.900	54.300	58 08
4	Cazot	8.900	63 200	71.78
5	San Ramón	18.800	82.000	44.80
6	"Parada"	5 000	87.000	67.45
7	Latorre	19.900	106 900	87.70
8	Rebol·edo	25.800	132.700	175.70
8	Cerro Colorado	20.300	153.000	272.65
10	Mansevillagra	29.000	182.000	187.10
11	Illescas	21.450	203.450	250,80
12	Nico Perez	27.550	231.000	272.65

	PUENTES	Número de Tramos		Kilometrage parcial	Kilometrage desde la Estación Central	Altura sobre el nivel medio del mar
1	Cañada	1	10.00	30.620	30.620	55.65
2	Arroyo Sauce	2	10.00	5.380	36.000	36.90
3	" "	1	5.00	0.700	36.700	32.92
4	Arroyo Mata Siete	3	10.00	3.800	40.500	29.05
5	Cañada	1	5.00	1.510	42.010	30.30
6	"	1	5.00	1.390	43.400	34.45
7	"	1	5.00	0.780	44.180	35.90
8	"	1	10.00	9.330	53.510	47.68
9	Arroyo Canelón Grande	1	10.00	5.590	59.100	54.54
10	Cañada	1	10.00	4.700	63.800	58.24
11	"	1	5.00	2.900	66.700	63.99
12	Arroyo del Tala	7	15.00	8.400	75.100	43.40
13	Cañada	1	5.00	1.650	76.750	40.90
14	"	1	5.00	1.040	77.790	40.90
15	Arroyo Larrañaga	2	10.00	0.910	78.700	41.60
16	Río Santa Lucia	20 3	15.00 24.00	4.300	83.000	44.20
17	Río Santa Lucia (viejo)	1	10.00	0.750	83.750	43.90
18	" " " "	1	10.00	0.470	84.289	43.90
19	" " " "	3	15.00	0.720	85.000	43.90
20	Cañada	1	5.00	91.750	176.750	150.77
21	Arroyo Mansavillagra	10	15.00	0.750	177.500	148.40
22	Cañada	1	5.00	12.820	190.320	236.55
23	"	1	10.00	0.760	191.080	249.20
24	"	1	10.00	37.930	229.010	256.10

ALCANTARILLAS

NÚMERO TOTAL DE ALCANTARILLAS	Hasta 1 metro de luz	De 1 metro hasta 2 metros	De 2 metros hasta 3 metros	De 3 metros hasta 4 metros
330	303	9	18	0

FERROCARRIL DE MONTEVIDEO Á MINAS

ESTACIONES — PUENTES — ALCANTARILLAS

	ESTACIONES	DISTANCIAS EN KILÓMETROS		DISTANCIAS DESDE LA ESTACIÓN CENTRAL EN KILÓMETROS	ALTURA SOBRE EL NIVEL DEL MAR
		Parciales	Acumuladas		
1	Montevideo	0.	0.		2.74
2	Cordón	1.150	1.150	1.150	10.61
3	Unión	5.130	6.280		55.08
4	Ituzaingó	3.700	9.980		48.89
5	Piedras Blancas	1.620	11.600		53.03
6	Treinta y Tres (Empalme con el Ramal del Central)	2.440	13.940		49.37
7	Treinta y Tres (Vieja)	3.845	17.785	17.785	52.78
8	Toledo (Empalme línea á Nico Perez)	6.815	24.600		59.90
9	Suárez	5.400	30.000		54.24
10	Pando	7.200	37.200		26.35
11	Olmos	3.500	40.700		18.90
12	Tapia	23.200	63.900		23.90
13	Migues	14.100	78.000		63 40
14	Montes	8.120	86.120		37,80
15	Solis	18.230	104.350		73.90
16	Minas	20.944	125.294		119.40

	PUENTES	Número de tramos		Kilometrage parcial	Kilometrage desde la Estación Central	Altura sobre el nivel medio del mar
1	Arroyo Manga	1	5 m. 80	20.785	20.785	31.26
2	" Toledo	1	11 "	2.580	23.365	35.82
3	Cañada	1	9 "	2.964	26.329	41.77
4	Arroyo Meireles	1	9 "	2.326	28.655	37.59
5	Cañada	1	5 "	2.174	30.829	35.05
6	"	1	16 "	4.335	35.164	54.44
7	"	1	10 "	0.295	35.459	53.93
8	Arroyo Pando	7	15 "	3.946	39.405	9.40
9	Cañada	1	5 "	3.095	42.500	17.40
10	"	1	5 "	2.800	45.300	27.36
11	"	1	5 "	0 525	45.825	29.40
12	"	1	5 "	1.805	47.630	33.40
13	"	3	5 "	2.590	50.220	39.90
14	"	2	5 "	11.425	61.645	27.85
15	Arroyo La Tonda	2	10 "	1.485	63.130	23.90
16	Cañada	1	10 "	3.095	66.225	14.60
17	Arroyo Solis Chico	6	15 "	0.550	66.775	24.85
18	Cañada	1	5 "	4.650	71.425	32.29
19	"	3	5 "	1.695	73.120	36.40
20	"	4	5 "	1.330	74.450	41.65

	PUENTES	Número de Tramos		Kilometraje parcial	Kilometraje desde la Estación Central	Altura sobre el nivel medio del mar
21	Cañada	2	5 m.	1.250	75.700	49.00
22	"	2	5 m.	0.785	76.486	53.58
23	"	1	5 m.	0.940	77.425	64.40
24	"	3	5 m.	3.560	80.985	41.90
25	"	2	5 m.	4.340	85.325	39.60
26	"	3	5 m.	1.075	86.400	40.90
27	Arroyo Solís del Medio	10	15 m.	1.525	87.925	34.90
28	Cañada	3	5 m.	4.750	92.675	50.82
29	"	1	5 m.	6.450	99.125	87.57
30	Arroyo Solís Grande	6	15 m.	2.360	101.485	57.90
31	" Atahona	2	10 m.	1.540	103.025	59.36
32	Cañada	1	10 m.	4.800	107.825	90.57
33	"	1	5 m.	0.355	108.280	98.25
34	"	1	5 m.	5.195	113.475	115.40
35	"	2	10 m.	0.775	114.250	118.65
36	"	2	5 m.	0.550	114.800	121.40
37	Arroyo San Francisco.	7	15 m.	9.925	124.725	116.40

ALCANTARILLAS

NÚMERO TOTAL DE ALCANTARILLAS	Hasta 1 metro de luz	De 1 metro hasta 2 m.	De 2 metros hasta 3 m.	De 3 metros hasta 4 m.
140	70	40	32	0

CENTRAL DEL URUGUAY

Ramal de 25 de Agosto á San José

ESTACIONES—PUENTES

	ESTACIONES	DISTANCIAS EN KILÓMETROS		DISTANCIAS DESDE LA ESTACIÓN CENTRAL EN KILÓMETROS.	ALTURA SOBRE EL NIVEL MEDIO DEL MAR
		Parciales	Acumuladas		
1	25 de Agosto	0.	0.	63.140	14.35
2	Capurro	5.780	5.780		25.50
3	Rodríguez.	8.885	14.665		46.41
4	San José.	17.695	32,360	95.500	39.44

	PUENTES	Número de Tramos		Kilómetraje parcial al 0.00 al 25 de Agosto	Kilómetraje desde la Estación Central	Altura sobre el nivel medio del mar
1	Arroyo de la Virgen	6	10.00	1.760	64.900	13.05
2	" " " "	2	5.00	0.570	65.470	13.05
3	Cañada	1	5.00	1.770	67.240	16.80
4	Arroyo Paja.	1	10.00	2.550	69.790	22.30
5	Cañada	1	5.00	3.680	73.470	34.80
6	Aroyo Cagancha	3	10.00	6.330	79.800	30.80
7	Cañada	1	10.00	4.050	83.850	40.51
8	"	1	5.00	2.030	85.880	34.07
9	"	1	5.00	1.360	87.240	30.87
10	"	1	8.00	2.650	89.890	29.30
11	Río San José	8 9	15.00 10.00	3.210	93.100	29.30
12	Cañada	1	5.00	0.540	93.640	28.90

Ramal de Sayago á Treinta y Tres

ESTACIONES — PUENTES

	ESTACIONES	DISTANCIAS EN KILÓMETROS Parciales	Acumuladas	DISTANCIAS DESDE LA ESTACIÓN CENTRAL EN KILÓMETROS	ALTURA SOBRE EL NIVEL MEDIO DEL MAR
1	Sayago	0	0.	8.050	44.50
2	Peñarol (Talleres)	1.927	1.927	..	34.20
3	Treinta y Tres	6.000	7.927	15.977	49.37

	PUENTES	Número de Tramos		DISTANCIA DESDE LA ESTACIÓN CENTRAL	ALTURA SOBRE EL NIVEL MEDIO DEL MAR
1	Arroyo Miguelete	2	15.00	11.679	18.00

TALLERES

Central del Uruguay. Los talleres del Ferrocarril Central del Uruguay están situados en el Peñarol, á 10 kilómetros de la Estación Central; disponen de un terreno de 15 hectáreas y en él [illegible] y proyectados los ensanches futuros;—esas instalaciones [illegible]:

a) De un pabellón central donde [illegible] todas las oficinas;

b) De un galpón para depósito de los materiales, de 80 metros de largo por

30 de ancho con paredes de ladrillo, techo de zinc sostenido por armadura de hierro que toman su punto de apoyo sobre los muros de paramento y en el vértice de columnas de fundición muy bien distribuidas;

c) De un taller para las reparaciones de máquinas, de 90 metros de largo por 40 metros de ancho, con una construcción idéntica á la precedente, el que está provisto con la dotación de máquinas modernas para tornear y pulir el acero, de las fraguas necesarias, de martillos, pilones á vapor, etc., etc.—Dos grúas de 25 toneladas cada una, giran sobre dos vigas tendidas á lo largo del galpón á la altura de tres metros: su movimiento se obtiene por medio de una trasmisión por cable.

En estos poderosos pescantes, las locomotoras que deben repararse se levantan y transportan de la vía de llegada á la de compostura con rapidéz y sin interrumpir el servicio. La distribución de fuerza está hecha con economía y todos los aparatos mecánicos se ponen en movimiento por medio de una máquina de 25 caballos vapor.

) De un galpón de 40 metros por 25 en que está instalado el taller mecánico de carpintería; una máquina horizontal de 30 caballos vapor pone en movimiento tornos, sierras longitudinales y circulares de todos tamaños, láminas de ajustaje, taladros y el aparato para la fabricación de durmientes de urunday;

) De un departamento de pintura y reparación de encerados con todo lo necesario para la pintura de wagones, construcción de cojines, colchones y almohadas para los wagones lits;

) De un depósito de máquinas, tipo rotonda, con capacidad para 32 locomotoras con sus respectivos tenders; el centro de la rotonda está ocupado por un puente giratorio de 14 metros de largo que permite girar á una máquina con su tender;

) De un pozo de 80 piés de profundidad para la provisión de agua, del cual, las bombas accionadas por motores, levantan el agua hasta un depósito sólidamente construido con palastros roblonados, sostenido á una altura de 20 metros próximamente por una serie de columnas de fundición sólida; la capacidad del depósito es de 250 metros cúbicos;

) De muelles, de altura conveniente que bordean las líneas de salida para la provisión del carbón;

) De un nucleo de casas, que habitan los quinientos obreros ocupados en los talleres;

) De un depósito destinado para aceite y petróleo, situado lejos de esas instalaciones como lo aconseja la prudencia.

Tren Rodante

Este consiste en 63 locomotoras, 80 salones y coches, 44 breks y 1.159 wagones de varias clases para carga y animales. Ese tren rodante sirve á las líneas Central del Uruguay, Extensión Norte, Nordeste y Minas.

El siguiente cuadro demuestra el movimiento habido en los años 1893-94 y 1894-95.

	Ferrocarril Central del Uruguay (incluso Ferrocarril Nor-Este)		Extensión Este		Extensión Norte	
	1893-94	1894-95	1893-94	1894-95	1893-94	1894-95
Número de pasajeros. .	487.581 ½	559.841	22 937 ½	25.135	16.736 ½	18.130 ½
Importe de ídem . . $	362.251.60	378.355.71	52.637.27	56.113,60	46.733,29	49.461,76
" " telégrafos . "	7.119,83	5.818 21	1.231,51	1.319,36	3.053,13	1.683,83
" " equipajes y encomiendas "	34.884,03	39.102,18	4.811 91	5.870,78	3.063.42	3.424,78
Varios recibos. . . "	30 695,45	31.750,03	24	23	174	253
Cantidad de lana . tons.	23.466	27.967 ½	5.764	6.162	3.595	3.715
" " cerda . "	336 ½	277	. 109	84	111	108
" " cueros . "	9.191	6.737	2.401 ½	1.336	1.261 ½	1.716 ½
" " huesos. "	2.304	1.790	386 ½	270	107	133
" " cereales "	145.826	185.682	36.923 ½	43.579 ½	2.107	3.615
" " afrecho "	8.146 ½	6.700	1.849	1.674	2.076	1.930 ½
" " harina . "						
" " piedra - cal. . "	14.406	14.337 ½	115	46	6	49
" " pasto . "	12.346 ¾	10.433	580	845 ½	109 ½	85
Materiales de construcción . . . "	16.401 ¾	18.348	1.835	1.999	1.227	1.389 ½
Mercancías generales . . . . "	75.021	80 130	12 863	13.555	12.197 ½	13.893
Cantidad de alambre . . . . . "	6.140	5.236	3.202	2.891 ½	1.780	1.835 ½
Cantidad de postes. "	4.323	5.399				
Materias de la Compañía . . . . "	37.485 ½	45.690	3.535	3.075 ½	1.243 ½	1 629
Peso total transportado . . . . "	355.394	408.677	69.504	75.318	25.821	30.099
Importe de tráfico de mercancías . . . . $	859.106,56	931.360,23	194.244	193.741,06	110.484,02	125.244 89
Importe de tráfico de animales. . . . . $	159.335,24	148.748,57	116.734,02	66.297,54	13.590,87	18.252,81
Número de animales. .	313.243	251.705	140.621	83.848	44.647	46.768
" " perros . .	2.401	2 828	256	429	135	155
Total importe . . . $	1:453,392 71	1:538.114,96	369.682 71	323.365 34	177.098,73	198.321.07
Gastos de explotación "	647.709,11	669.621,41	187.034 89	168.822,43	106.259.24	118.992 64
Ganancia . . . . . "	805.683,60	868.493 55	182.647,82	154.542,91	70 838,49	79.328,43
Kilómetros recorridos por trenes.	844.769	832.315	292.664	232.046	125.121	130.505
Id. íd. por coches y wagones.	10:377.324	10:727.401	4:186.635	2:820.050	1:376.525	1:515.074
% de gastos sobre entradas	44,57	43,54	50 59	52,21	60	60
Término medio de pasajeros por día . . .	1.336	1.533	63	69	46	50
Término medio de entradas por pasajeros . $	0 71	0 68	2,29	2,23	2,79	2,73
Término medio por tonelada de carga . . $	2.42	2 29	2,79	2,57	4,28	4,16
Kilómetros de línea en explotación	465	465	220	220	312	312

ERROCARRIL MIDLAND DEL URUGUAY

inea que une el Ferrocarril Central del Uruguay con el Noroeste del Uruguay por de un empalme con el primero en el Paso de los Toros del Rio Negro y con el lo en la ciudad del Salto, pasando por Paysandú.

CONDICIONES TÉCNICAS

EXTENSIÓN DE LA LINEA 317 KILÓMETROS 36 METROS

PENDIENTES	NÚMEROS	EXTENSIÓN EN KILÓMETROS
á 10 °/₀₀	292	159.800
" 5 "	116	34.567
" 0 "	75	27.866
ión total de la linea en pendientes	583	222.233
" " " " " horizontal	480	95.542
ente máxima 16 °/₀₀		
" altura 27.60 m.		
" Extensión 1.725 m.		
CURVAS		
dio de 300 m	1	0 241.73
" " 400 á 800 m.	70	26.879.71
" " 800 " 1000 "	14	5.430.87
" " 1000 " 2000 "	110	29.543.10
ión total de la linea en curva	195	62.095.41
" " " " " recta	—	255.679.59

más corto interpuesto entre dos curvas en sentido contrario . . . . 100 m
más corto interpuesto entre dos pendientes contiguas . . . . . 100 " .

OBRAS DE ARTE

ESTACIONES – PUENTES

	ESTACIONES	DISTANCIAS EN KILÓMETROS		DISTANCIAS DESDE LA ESTACIÓN CENTRAL EN KILÓMETROS	ALTURA SOBRE EL NI... DEL MA...
		Parciales	Acumuladas.		
0	Empalme con el Ferrocarril C. del Uruguay.	0	0	273	70.3[illegible]
1	Paso de los Toros.	2	2		83.3[illegible]
2	Francia	39	41		119.3[illegible]
3	Tres Arboles	20	61		176.2[illegible]
4	Merinos	20	81		169.3[illegible]
5	Guayabos	37	118		65.
6	Algorta	17	135		118.1[illegible]
7	Piedras Coloradas	23	158		94.5[illegible]
8	Porvenir	26	184		78.
9	Esperanza	9	193		..
10	Paysandú	22	206		46.6[illegible]
11	Queguay	31	237		39.2[illegible]
12	Quebracho.	16	253		..
13	Guaviyú	24	261		29.4[illegible]
14	Chapicuy	23	284		39.5[illegible]
15	Piñeyrúa	17	301		61.0[illegible]
16	Salto	16	317	590 kilóm.[illegible]	40.8[illegible]

	PUENTES	NÚMERO DE TRAMOS	Kilometrage, el 0 en la Estación del Paso de los Toros.	ALTURA SOBRE EL NIVEL MEDIO DEL MAR
1	En el Arroyo Salsipuedes	9 de 33 mets.	33.700	77.57
2	Idem id. Guayabos.	3 " 15 "	178.330	60.60
3	Idem id. id	1 " 10 "	125.	65.48
4	Idem. id. Curtiembre	1 " 10 "	209.	12.36
5	Idem. id. San Francisco	2 " 37 "	213.750	11.22
6	Idem. id. Chingolo.	2 " 10 "	223.530	28.97
7	En el Río Queguay.	2 " 50 " 5 " 20 "	230 650	20.07
8	En el Arroyo Algarrobas.	2 " 10 "	235. 400	21.37
9	Idem id. id.	2 " 10 "	238.400	32.02
10	Idem id. Quebracho.	2 " 15 " 2 " 10 "	248.575	37.02
11	Idem id. Guaviyú	1 " 37 " 7 " 10 "	264.	33.13
12	Idem id. Chapicuy Grande	2 " 20 " 3 " 10 "	278.300	33.24
13	Idem id. Carpinchurí	4 " 10 "	282.700	27.00
14	Idem id. Chapicuy Chico	3 " 10 "	289.	29.87
15	Idem id. Ceibal Grande	2 " 10 "	297.660	37.21
16	En el Río Daymán	3 " 20 " 39 " 10 "	308.	18.39
17.	En el Arroyo Ceibalito.	3 " 10 "	315.875	23.47

Puentes y alcantarillas

Sumando la luz libre de éstos, en toda la extensión de la vía, alcanzará á 2,630 ros lineales, empleándose en los puentes 3.804 toneladas de hierro batido y dido.

Talleres

Los grandes talleres de reparación y refacción que tiene construídos la Empresa, n situados dentro del recinto de la Estación principal de la vía en Paysandú, y ya se ha mencionado, reuniendo en sus aparatos y maquinarias el sistema más lerno y perfeccionado para efectuar cualquier clase de trabajo necesario en un ·ocarril.

Muelle

De la estación Paysandú que se halla situada en un punto dominante llamado ella Vista", parte un ramal de 4 kilómetros de extensión que va al puerto donde Empresa ha construído un muelle sólido, que en aguas bajas mantiene 6 m. 29 c., el extremo, pudiéndose por este motivo en todo tiempo efectuar las operaciones carga y descarga de mercaderías y frutos. Este muelle está provisto de pescantes apor, mesa giratoria, etc., además de los desvíos necesarios para poder efectuar ·iamente la carga ó descarga de tres ó cuatrocientas toneladas.

El movimiento habido en esta línea, lo demuestra el cuadro siguiente:

DETALLES	Año 1891	Año 1892	Año 1893	Año 1894
mero de telegramas hechos. .	2,717	2,874	8,234	3,649
m de pasajeros	14,649	12,291	13,679	17,021
orte de idem	$ 44,892,62	$ 37,257,46	$ 39,635,38	$ 51,785,32
m de Telégrafos	" 1,631,91	" 1,645,48	" 1,957,66	" 2,050,70
n de equipajes y encomiendas	" 3,779,91	" 3,655,81	" 3,626,65	" 4,165,01
ios recibos	" 2,541,95	" 3,319,93	" 2,669,75	" 3,192,42
o total trasportado	kls 13:948,222,00	kls 21:680,579,00	kls 24:985,460,00	kls 31:564,930,00
orte del tráfico de mercancías				
arga)	$ 46,379,93	$ 56,437,77	$ 72,615,87	$ 88,035,23
nero de animales	5,227	18,162	52,342	35,903
n de perros	127	114	103	118
al importe.	" 99,279,32	$ 109,018,89	$ 141,037,64	$ 161,718,83
tos de explotación	" 137,238,74	" 120,482,88	" 126,754,20	" 123,916,47
ómetros corridos por trenes .	121,129	114,130	138,630	119,616
n idem por coches y wagones.	1:519,508	1:768,437	2:559,390	2:385,167
de gastos sobre entradas . .	138,90 %	110,50 %	..	..
m de entradas sobre gastos .	..	..	11,26	30,51
ómetros de línea en explotación	317,00	317,00	317	317,00
mero de locomotoras . . .	8	8	8	8
m de salones y coches . . .	12	12	12	12
m de breks	7	7	7	7
m de idem y wagones de varias				
ases	145	145	145	155

FERROCARRIL NOROESTE DEL URUGUAY

Este Ferrocarril corre más ó menos paralelo á la vía Argentina de Concordia al Ceibo. La vía Argentina tiene de longitud 160 kilómetros. La vía Uruguaya y terminada en la márgen del Río Cuareim, tiene una longitud de 178 kilómetros 800 m. y de éstos la parte garantida por el Estado está comprendida entre el Arroyo Yacuy y Santa Rosa con una extensión de 81 kilómetros 257 m. y cuyas condiciones técnicas son las siguientes:

PENDIENTES	EXTENSIÓN EN KILÓMETROS
De 16.66 á 15 °/₀₀	9.581
" 15 " 12 °/₀₀	5.225
" 12 " 10 °/₀₀	7.420
" 10 " 6.66 °/₀₀	10.863
" 6.66 " 5.00 °/₀₀	6.275
" 5.00 " 2.50 °/₀₀	8.450
" 2.50 " 0.00 °/₀₀	13.007
Extensión total de la línea en pendientes	60.821
" " " " " horizontal	20.436
Pendiente máxima 16.66 °/₀₀.	
" " altura 16.07 m.	
" " extensión 950 m.	
CURVAS	
Con radios de 600 m.	1.336
" " " 700 "	0.677
" " " 800 "	0.926
" " " 900 "	10.241
" " " 1.000 "	1.241
" " " 1.500 "	0.803
" " " 2.000 "	0.199
" " " 4.000 "	0.083
Extensión total de la línea en curva.	15.506
" " " " " recta	65.751
Trecho recto más corto entre dos curvas dirigidas en sentido contrario.	100 met.
" horizontal más corto entre dos pendientes contiguas.	100 "

Esta línea trabaja en combinación con la vía Brasilera del Cuareim á Uruguayana, también concluida hasta aquel pueblo, cuya distancia es de 76 kilómetros; y con las de los ferrocarriles Central, Midland y Norte del Uruguay.

El servicio de carga y pasajeros con la vía Brasilera se hace en el Río Cuareim

por medio de un sistema de chatas y botes de propiedad de las dos Empresas, hasta que sea consentida por el Gobierno del Brasil la construcción del Puente Internacional que debe ligar más ventajosamente las dos líneas.

Por medio de la combinación de trenes por las dos Empresas, los pasajeros que salen del Salto llegan á Uruguayana en el mismo día y vice-versa.

OBRAS DE ARTE

	ESTACIONES	DISTANCIAS EN KILÓMETROS	
		Parciales	Acumuladas
1	Salto	0.	0.
2	Las Viñas (Parada)	15.200	15.200
3	San Antonio	6.240	21.440
4	Ytapebí	10 300	31.740
5	Palomas	27 300	59.040
6	Arapey	15.700	74.740
7	Santa Ana	9.150	83.890
8	Isla Cabellos	28.470	112.360
9	Zanja Honda	35.540	147.900
10	Santa Rosa	25.250	173.150
11	Puerto Cuareim	5.650	178.800

Puentes

Río Arapey . . . 3 tramos con barandas de fierro labrado de 37 m. 22 c. de largo; columnas de chapas de fierro labrado y remachadas, rellenas con betún ó concrete; altura, 17 m. 17 c. La parte norte del puente la forma un viaducto de 18 tramos de 12 m. 17 c. cada uno. Extensión total del puente, 330 m. 71 c.

Laguna Arapey . . 5 tramos de 12 m. 17 c. y de 9 m. 16 c.

Yacuy . . . . 6 " " 14 " 32 "

Yacuy (puente nuevo) 3 " " 12 " 16 "

2 puentes " 54 " 83 " de largo.

1 " " 50 " 98 " " "

1 " " 42 " 66 " " "

3 " " 36 " 61 " " "

1 " " 26 " 91 " " "

3 " " 24 " 34 " " "

1 " " 14 " 32 " " "

2 " " 12 " 16 " " "

2 " " 9 " 16 " " "

1 " " 8 " 59 " " "

3 " " 5 " 15 " " "

Talleres

Los talleres se encuentran situados á una distancia de 2 kilómetros de la Estación del Salto y arreglados con todas las varias máquinas á vapor necesarias para las reparaciones y reconstrucciones del tren rodante, y toda clase de trabajos que necesite la Compañía.

Tren Rodante

El tren rodante consiste en 10 locomotoras, 12 coches para pasajeros, 4 wagones de guarda tren, 2 para estafetas y 186 wagones para carga de varias clases.

Además de las estaciones principales existen cinco paradas denominadas Las Viñas, La Vitícola, Santa María, Francia é Ytacumbú.

Las Viñas dista 15.20 kilómetros del Salto y La Vitícola 25. Estas dos paradas se encuentran en el centro de las muchas granjas y viñedos que se han formado durante los últimos cuatro años.

La parada Santa María en kilómetros 83.89, es también un punto de mucho porvenir, habiendo construido la Empresa en ese paraje grandes corrrales, bretes, etc., para poder cargar las tropas de ganado que se transportan para la faena en los saladeros del Salto Paysandú, etc. Las otras paradas mencionadas, son de poca importancia por ahora.

Esta vía es de suma importancia para el comercio con el Brasil y para los departamentos del Salto y Paysandú. La navegación del Uruguay, desde el Salto al Brasil, á parte del obstáculo natural que presenta la pequeña cascada, sufre interrupciones por las bajantes frecuentes del rio, que no permiten la travesía de embarcaciones mayores ó de gran calado y tonelaje.

El siguiente cuadro demuestra el movimiento habido en los años 1891 á 1894:

DETALLES	1891	1892	1893	1894
Número de pasajeros	16868	14684 1 2	15578	16,552 1 2
Producto de tráfico de pasajeros	$ 40,499,85	31,177,41	37,041,69	38,343,79
" por el telégrafo	" 1,629,09	1,597,34	2,494,47	2.110,86
" " encomiendas y equipajes	" 5,815,92	4,751,09	7,561,90	5,530,39
Varios	" 215,00	3,214,87	8,850,53	2,463,44
Cantidad de lana y cerda	1359 T 711	1505 T 133	1561 T 203	3048 T 982
" " cueros " huesos	1083 " 860	812 " 227	1122 " 315	2339 " 252
" " granos " pastos	1344 " 610	1375 " 580	1609 " 530	1503 " 940
" " mercancías generales	28957 " 897	32036 " 915	32473 " 295	42041 " 788
Total peso	32746 " 078	35789 " 855	36766 " 343	48933 " 962
Producido por tráfico de cargas	$ 96,066,06	95,023,48	95 985,19	137,282,67
Total entradas	" 141,252,92	138,764,19	151,906,78	185,731,15
Gastos de explotación en el Salto y Lóndres	" 139,866,22	143,000,71	141,000,57	139,419,98
Kilómetros recorridos por trenes	161596	123002	131081	129859
" " " coches y wagones	1378418	1731355	1648073	1835829
Término medio de pasajeros por dia	46.21	40,12	42.68	45,35
Kilómetros de línea abiertos al tráfico	178,800	178,800	178,800	178,800
Número de telegramas hechos	....	2770	3634	3376

FERROCARRIL NORTE DEL URUGUAY

(URUGUAY NORTHERN RAILWAY)

Esta vía ferrea parte de la Estación "Isla de Cabellos" de la línea Noroeste del Uruguay (Salto á Santa Rosa), con la cual hace empalme y recorre el departamento de Artigas, llegando á la villa de San Eugenio, su capital, situada en la orilla del Río Cuareím, frente al pueblo de San Juan Bautista situado en la márgen brasilera del mismo Río.

Por medio de los ferrocarriles Noroeste, Midland y Central, la vía Norte del Uruguay proporciona á San Eugenio comunicación directa ferrocarrilera con la capital de la República.

Los trabajos de la construcción empezaron en el mes de Enero de 1889.

La primera sección de 54 kilómetros hasta la "Estación Cuaró" fué abierta al tráfico público el 17 de Septiembre de 1890, y la vía entera el 17 de Abril del año 1891.

Hay que hacer notar que esta línea ferrea es la segunda que llega hasta la frontera brasilera, siendo la primera la Noroeste del Salto á Santa Rosa.

Las obras de construcción fueron laboriosas por motivos de los hondos y largos desmontes (algunos hasta de 8 metros de profundidad) en roca sólida y numerosos puentes sobre los diversos arroyos que era preciso practicar y construir.

En Marzo de 1894 el Superior Gobierno accedió al pedido de la Compañía para la construcción de un ramal, saliendo de la Estación Central hasta el rio Cuareím, para facilitar el transporte de los productos del Saladero Nuevo Cuareím, el que habiendo empezado su construcción en Octubre quedó en condiciones de servicio en Febrero de 1895 que empezó á faenar. Los productos del Saladero transportados durante este primer año de faena alcanzaron á 9,000 toneladas.

Para mejorar el transporte de los productos del otro lado del río á este lado y viceversa, la Compañía propone establecer un cable de suspensión, que llevará estos productos del galpón de los saladeristas directamente al lado de los wagones de la Compañía sin necesidad de hacer uso de las chatas. El proyecto ya ha sido elevado al Departamento Nacional de Ingenieros para su estudio.

CONDICIONES TÉCNICAS

EXTENSIÓN DE LA LÍNEA 117 KILÓMETROS 185 METROS

PENDIENTES	NÚMERO	EXTENSIÓN EN KILÓMETROS
De 15.314 á 10 °/₀₀	66	60.000
" 10 " 5 "	27	14 700
" 5 " 0 "	33	20.124
Extensión total de la línea en pendientes	126	94.824
" " " " " " horizontal	94	22.361
Pendiente máxima 15.384 °/₀₀		
" " altura 49.23 m.		
" " extensión 32.00.		
CURVAS		
Con radio menos de 500 m.	4	0.839
" " de 500 m. á 800 m.	48	20 076
" " " 800 " " 1.000 "	16	5.447
" " " 1.000 " " 2.000 "	13	3.701
" " " 2.000 " " 5.000 "	2	0.480
Extensión total de la línea en curva	83	30.543
" " " " " " recta	..	86.642

Trecho recto más corto interpuesto entre dos curvas en sentido contrario. . 100 m. 00
Trecho horizontal más corto interpuesto entre dos pendientes contiguas. . 100 " 00

OBRAS DE ARTE

ESTACIONES — PUENTES

ESTACIONES	DISTANCIAS EN KILÓMETROS	
	Parciales	Acumuladas
Isla Cabellos	0.	0.
Sarandí	29 500	29.500
Artola	18.500	48.000
Cuaró	6.000	54.000
Tres Cruces	25.300	79.300
Colonia Rivera	14 700	94.000
San Eugenio	20.200	114.200

PUENTES (1)	LARGO EN METROS	DISTANCIAS EN KILÓMETROS	
		Parciales	Acumuladas
Arroyo Sauce	20.00	34.384	34.384
Cañada Boquerón	25 00	3.361	37.745
" Rolón	10.00	2.240	39.985
Arroyo Cuaró Grande	300.00	10.415	50.400
Cañada	10.00	0.530	50.930
"	5.00	0.120	51.050
"	10.00	6.940	57.990
Arroyo Cuaró Chico	80.00	0.730	58.720
" Pelado	60.00	6.762	65.482
Cañada	25.00	10.842	76.324
Arroyo Tres Cruces	170.00	1.696	78.020
Cañada	10.00	5.593	83.613
"	30 00	23.334	106.947

Talleres

Estos están ubicados en terreno de la Estación de San Eugenio. Están dotados todos los aparatos, tornos y maquinarias precisas para la compostura del materodante y otros trabajos que se relacionan con la explotación de la vía, incluo una máquina fija de 16 caballos de fuerza, que es la motríz de las máquinas les arriba mencionados.

(1) Sumando la luz libre de los puentes y alcantarillas en toda la vía, llega á 958 metros linea abertura, en los cuales se han empleado 1.486 toneladas de fierro forjado y colado.

El movimiento habido en los años 1891 á 1894 ha sido el siguiente:

DETALLES	1891	1892	1893	1894
Número de pasajeros	3,353	3,038	5,269	5,030
Importe de idem	$ 8,526,80	$ 8,825,35	$ 15,648,14	$ 15,514,90
Idem de Telégrafos	" 392,37	" 285,85	" 458,99	" 581,64
Idem de Equipajes y Encomiendas	" 1,128,98	" 1,503,40	" 1,487,57	" 1,437,41
Varios recibos	" 57,39	" 74,57	" 375,73	" 1,492,35
Peso total transportado	kls. 4:030,028	kls. 3:804,185	kls. 7:645,038	kls 21:613,397
Importe del tráfico de mercancías (carga)	$ 11,490,56	$ 12,863,98	$ 25,985,66	$ 54,048,41
Número de animales	315	209	2,515	321
Idem de perros	15	13	38	34
Total importe	$ 21,596,10	$ 23,353,15	$ 43,951,09	$ 73,074,11
Gastos de Explotación	" 55,67 ,75	" 42,688,97	" 39,191,63	" 54,559,45
Kilómetros corridos por trenes	36,930	38,258	41,247	42,042,889
Idem idem por coches y wagones	252,142	217,729	375,252	636,949, 19
% de Gastos	157.7	182.8	89	74,66
Kilómetros de línea en explotación	114,155	114,155	114,155	117,185
Número de locomotoras	4	4	4	4
Idem idem salones y coches	6	6	6	6
Idem idem breks	3	3	3	3
Idem idem idem y wagones de varias clases	55	55	55	70

FERROCARRIL DEL NORTE

El trayecto que recorre este ferrocarril es de Montevideo á la barra de Santa Lucía, y está en comunicación con el tranvía del mismo nombre que da la vuelta á la ciudad. Conduce desde los Corrales de Abasto y Tablada la carne á los principales mercados de la Capital. Se ocupa también del tráfico de pasajeros y conducción de cargas.

La extensión de la línea principal desde el punto de arranque calle Queguay y Miguelete hasta su terminación en la barra de *Santa Lucía*, en los Corrales de Abasto, es de	kils. 21
Desvíos y vías de servicio en las estaciones	" 2
TOTAL	kils. 23

Puentes. — Dos son los construídos en caminos públicos; uno de ellos de 32 metros de frente con tres arcos en todo el ancho del camino situado en la prolongación del camino Uruguayana sobre el arroyo Miguelete, el otro de 28 metros de frente, con dos arcos en todo el ancho del camino que va de lo de Gounouilhou á lo de Tomkinson sobre el arroyo del Pantanoso, siendo ambos de albañilería.

Los ensanchados por la Empresa, son dos de albañilería; el uno en el Arroyo

onstruido por el Ferrocarril Central del Uruguay y al que fué necesario darle nplitud para dar paso á las dos líneas; el otro en el camino Uruguayana sobre el) "Quita Calzones", ensanchado para darle todo el ancho del camino.

más la Empresa ha construido en terrenos de su propiedad cuatro puentes de)tros de luz, siendo:

e vigas de hierro entre los kilómetros. . . . . 16 y 18
.e bóveda de ladrillo entre los kilómetros. . . . . 18 y 19
le id. id. entre los kilómetros . . . . . 19 y 20
le vigas de hierro entre los kilómetros. . . . . 20 y 21

l movimiento habido en los años 1891 á 1894 ha sido el siguiente:

DETALLES	1891	1892	1893	1894
o de pasajeros transportados . . .	45.519	37.599	32.204	32.001
)tal transportado kilos.	3:579.623	2:025.945	1:352.809	1:524.014
o de perros.	317	344	356	351
)tros corridos por trenes	45.420	44.016	43.860	43.820
" " coches y wagones	563.610	535.106	475.315	513.286
de linea en explotación. . .	23	23	23	23
o de locomotoras	..	2	3	3
" salones y coches.	..	8	8	8
" breks.	..	2	2	2
" " y wagones de varias clases	..	59	59	59

MÚMERO DE ANIMALES MUERTOS TRANSPORTADOS Á MONTEVIDEO PARA CONSUMO

MESES	Año 1893			Año 1894		
	Vacuno	Lanar	Porcino	Vacuno	Lanar	Porcino
. . . . .	9.204	4.527	..	9.321 1/2	4.515	..
o	7.985	4.313	..	8.358 3/4	4.116	.
. . . . .	8.631 1/4	4.661	..	9.107 1/4	4.505	..
. . . . .	8.820	5.035	1	9.193	4.420	..
. . . . .	9.196 1/4	4.868	1	9.370	4.325	3
. . . . .	8.556 3/4	4.346	2	8.862	4.255	10
. . . . .	8.766	4.801	8	8.822 1/2	4.241	23
. . . . .	8.609 3/4	4.865	9	8.598 1/2	4.276	26 1/2
nbre	8.158 1/4	4.895	2	7.947 1/4	3.971	3
e	8.322 1/2	4.769	..	8.323	4.438	..
abre	8.368	4.453	1	8.247 1/4	4.242	1
bre.	8.929	4.496	..	8.880	4.384	..
	103.546 3/4	56.029	24	105.031	51.688	66 1/2
	159.599 3/4			156.785 1/2		

RESÚMEN

DE LOS FERROCARRILES DE LA REPÚBLICA ORIENTAL DEL URUGUAY

FERROCARRILES	EXTENSIÓN EN KILOMETROS				
	En explotación	En construcción	Estudiados	En estudio	TOTALES
Central Uruguay, de Montevideo al Paso de los Toros. . .	272.880				
Extensión Norte, del Paso de los Toros á Rivera.	293.325				
Ramal del Central, de 25 de Agosto á San Jose . . .	33.720				
Ramal del Central, de Sayago á Treinta y Tres.	8.000				
Ramal del Central, del Paso de los Toros al saladero Piñeyrúa	1.000				608.925 122.615
De Montevideo á Minas. . .	122.615				
Nordeste del Uruguay, de Toledo á Nico Pérez					
Id. de Nico Pérez á Melo y Artigas.	206.200			305.000	
Id. Ramal á Treinta y Tres .				70.000	581.200
Uruguayo del Este, Olmos á Solís Chico	30.000				
Id. de Solís Chico á Maldonado.		83.463			
Id. estudiados de Maldonado á la Laguna Merím			336 000		419.463
Midland Uruguay, del Paso de los Toros á Paysandú y Salto. .	317.036				317.036
Noroeste del Uruguay, del Salto á Santa Rosa	178.800				178.800
Norte del Uruguay, de Isla Cabellos á San Eugenio. . .	117.185				117.185
Norte, de Montevideo á la Barra de Santa Lucía	23.000				23.000
Oeste del Uruguay, de Montevideo al Rosario y la Colonia .		223.883			
Id. del Rosario á Mercedes y Fray-Bentos				194 000	
Oeste, Ramal del Perdido á Carmelo y Palmira				115.000	
Id. id. á Dolores.				30.000	562.883
Interior del Uruguay, de la Colonia á San Luis frontera con el Brasil pasando por el Perdido, Trinidad y Durazno . . .			580.891		
Ramal al Cerro Chato . . .			36.731		617.622
Del Puerto del Sauce al Rosario y San José (concesión Lacaze)			86.000		86.000
	1.603.761	307.346	1.009.622	714.000	3.634.729

(1) La construcción de esos ferrocarriles está completamente paralizada.

nes planimétricas y altimétricas de los Ferrocarriles de la República O. del Uruguay

os coeficientes relativos á las condiciones técnicas de las líneas de la República yor importancia internacional van indicadas en los cuadros siguientes:

CONDICIONES PLANIMÉTRICAS

ROCARRILES	Puntos extremos	Longitud de la recta entre esos puntos.	Desarrollo de la línea entre los puntos extremos.	Aumento del desarrollo con relación á la recta.
l del Uruguay xtensión Norte ste	Montevideo, Paso de los Toros y Rivera	424 kilóms.	567 kilóms.	25.24 %
d-Uruguay .	De Montevideo á San Ramón y Nico Pérez	117 k. 500 m.	149 " 788 mts. (1)	27.48 "
r del Uruguay	Paso de los Toros á Paysandú y Paysandú al Salto. .	250 kilóms.	317 kilóms. 775 metros	27.20 "
	Colonia al Durazno, Durazno al Cerro Chato y kil. 126 (2.ª Sección) á San Luis	502 k. 500 m.	617 kilóms. 722 metros	22.46 "

FERROCARRILES	Porcentaje en línea recta	Porcentaje en curvas
l del Uruguay y Estensión Norte	64.85	35.15
ste del Uruguay	69.31	30.69
d-Uruguay	79.00	21.00
r del Uruguay	75.49	24.51

CONDICIONES ALTIMÉTRICAS

FERROCARRILES	Porcentaje en pendientes	Porcentaje en horizontales
l del Uruguay y Extensión Norte	78.73	21.27
Este	67.30	32.70
d-Uruguay	69.93	30 07
r del Uruguay	62.34	37.66

(1) San Ramón y Nico Pérez son los puntos extremos considerados.

FERROCARRILES	PENDENTES DE	POR CIENTO
		%
Central del Uruguay y extensión Norte	20 á 10 °/oo	40.83
	10 " 5 "	20.35
	5 " 0 "	17.42
	0 " 0 "	21.40
Nordeste del Uruguay.	16 " 10 "	38.39
	10 " 5 "	15.39
	5 " 0 "	13.54
	0 " 0 "	32.70
Midland del Uruguay	16 " 10 "	50.29
	10 " 5 "	10.87
	5 " 0 "	8.77
	0 " 0 "	30.07
Interior del Uruguay	16 " 10 "	30.85
	10 " 5 "	11.15
	5 " 0 "	20.34
	0 " 0 "	37.66

FERROCARRILES	Curvas en horizontal	RÁDIO MÍNIMUM—400 METROS — Curvas en puentes de 0.01 á 11.99 por ciento y 12 á 16 por ciento		TOTAL POR CIENTO en curvas sobre el trayecto de la línea
Central, Extensión Norte. .	10.04 %	11.95 %	16.89 %	38.88 %
Nordeste	8.82 "	12.22 "	9.65 "	30.69 "
Midland-Uruguay. . . .	5.51 "	5.68 "	9.80 "	21.00 "
Interior del Uruguay. . .	7.84 "	10.65 "	6.02 "	24.51 "

CAPITAL QUE REPRESENTAN LOS FERROCARRILES EN EL 1.º DE ENERO DE 1893

FERROCARRILES	CAPITAL AUTORIZADO EN LIBRAS	CAPITAL INVERTIDO EN DOLLARS (1)
Central del Uruguay y ramales	2.650.000	12.893.416
Extensión Norte del Ferrocarril Central del Uruguay. .	1.666.666	7.821.803
Nordeste (Toledo á Nico Pérez)	1.666.666	5.635.746
Montevideo á Minas	800.000	3.892.350
Uruguayo del Este (Olmos á Maldonado y Laguna Merim) (2)		750.000
Midland-Uruguay (Paso de los Toros al Salto.		7.711.722
Nordoeste (del Salto á Santa Rosa).	1.410.000	6.860.370
Del Norte (de Isla Cabellos á San Eugenio	570.775	2.777.071
Norte (de Montevideo á la Barra de Santa Lucía. . .		671.430
		49.013.908

(1) 100 pesos oro en el régimen metálico del Uruguay equivalen á 103 dollars 52 centésimos.
(2) El capital invertido en los ferrocarriles Uruguayo del Este y Midland-Uruguay ha sido calculado de acuerdo con el precio por kilómetro de 5.000 libras, fijado por la Ley como costo de la [illegible] servicio de la garantía.

FERROCARRILES EN EXPLOTACIÓN CON GARANTÍA DEL ESTADO

ROCARRILES	Extensión en kilómetros	Precio kilométrico en dollars	Capital garantido 1.° de Enero de 1893	Interés garantido °/₀	Total de servicios por concepto de garantías
ón Norte del Ferril Central del uay (Paso de los s hasta Rivera) .	293.700	24.327	7.144.840	3 1/2	250.070
te del Uruguay do á Nico Pérez)	206.200	24.327	5.016.227	3 1/2	175.567
ideo á Minas. .	88.317	24.327	2.148.487	3 1/2	75.197
l-Uruguay (desde so de los Toros á andú y Salto. .	317.775	24.327	7.631.512	3 1/2	267.103
ste del U. (de Ya- á Santa Rosa) .	80.257	24.327	1.952.412	3 1/2	68.334
del Uruguay (de de Cabellos á San nio)	114.200	24.327	2.778.143	3 1/2	97.235
	1.100.419		26.671.621		933.506

A 1.100 kilómetros 449 metros asciende en el 1.° de Enero de 1893, el número metros de vías férreas libradas al servicio público con garantía del Estado de or °/₀, sobre un capital de 26.671,621 dollars ".

El servicio íntegro habría ascendido á 933,506 dollars; pero, á pesar de la crisis de las líneas garantidas cubren sus gastos de explotación y han producido un e utilidad que se ha llevado á cuenta para el servicio respectivo. Esa garantía otalidad de las líneas que la devengan, ha sido servida en el año de 1892 en la siguiente: "

DE LOS INTERESES PAGADOS Á LAS EMPRESAS DE LOS FERROCARRILES GARANTIDOS POR EL ESTADO EN EL AÑO 1892, Á RAZÓN DE 3 1/2 °/₀

ón Norte del Ferrocarril Central del Uruguay.	Dollars	239.957.28	
e. (Toledo á Nico Pérez)	"	171.846.30	
ideo á Minas.	"	72.117.20	483.920.78
l-Uruguay.			269.940.82
ste			68.334.96
. . . . .			97.197.74
			919.394.30

TA—Los valores están representados en dollars, por haber sido este trabajo pre- para la Exposición Universal de Chicago.

Capital que representará la red de los Ferrocarriles una vez construída en su totalidad

FERROCARRILES	Extensión en kilómetros que contendrá cada línea.	Precio por kilómetro establecido en la Ley de concesión.	Interés garantido %	Capital total en dollars	OBSERVACIONES
Central del Uruguay de Montevidoo al Paso de los Toros y Ramales de 25 de Agosto á San José; de Sayago á Treinta y Tres, y del Paso de los Toros al saladero Piñeyrúa.	315.600			12.893.416	La línea del Central desde Montevideo al Durazno que fué la primera establecida en el país fué concedida por el Estado, garantiendo el 7 % sobre el precio kilométrico de £ 10.000 la milla ó sea 30.239 dollars el kilóm. Del Durazno hasta el Paso de los Toros el Estado se limitó á subvencionar la línea con 500 £ por milla obligándose la Empresa á restituír la suma recibida con el excedente del 8 % de los rendimientos de la línea. El estado de la línea del Central es de completa prosperidad. Por el convenio celebrado con el Gobierno el 25 de Febrero de 1875 la Compañía renunció la garantía de la sección de Montevideo al Durazno.
Extensión Norte del Ferrocarril Central del Uruguay. (Del Paso de los Toros á Rivera)	293.700	24.327	3 1/2	7.821.803	El servicio de la garantía recae únicamente sobre 7:144.840 dollars.
Montevideo á Minas. .	122.615	24.327	3 1/2	3.892.350	La garantía recae sobre su capital total.
Nordeste. (Toledo á Nico Perez y su prolongación hasta Melo y Artigas con ramal á Treinta y Tres. .	581.200	24.327	3 1/2	14.138.852	La garantía de 3 1/2 % en esta línea se sirve únicamente sobre la extensión construída de Toledo á Nico Perez, cuyo capital es de 5:016.227 dollars
Uruguayo del Este. (De Montevideo á Maldonado y Laguna Merím)	419.463	24.327	3 1/2	10.204.276	
Midland-Uruguay . .	317.775	24.327	3 1/2	7.730.512	Está en explotación y su capital total goza de la garantía indicada.
Nord-Oeste	178.800	24.327	3 1/2	6.860.370	Está en explotación y la garantía se sirve únicamente sobre 1:952.413 dollars.
Norte. (De Cabellos á San Eugenio) . . .	114.200	24.327	3 1/2	2.778.143	La línea está en explotación y la garantía recae sobre su capital total.

ERROCARRILES	Extensión en kilómetros que contendrá cada línea.	Precio por kilómetro establecido en la Ley de concesión.	Interés garantido %	Capital total en dollars	OBSERVACIONES
y ramales . .	563.000		6	16.435.456	La líneas del Oeste fueron contratadas para ser construidas por cuenta del Estado á razón de 6.000 £ el kilómetro, pagaderos con "Bonos de ferrocarriles" al 85 % al firme con seis de interés y uno de amortización acumulativa. La construcción de las líneas está paralizada.
ior del Uruguay .	617.662	24.327	6	15.025.863	Por la Ley de concesión el Estado garante el 6 % sobre el precio kilométrico de 5.000 £.
	3.524.015			97.781.041	

A 97.781,041 dollars ascenderá el importe de los ferrocarriles de la República vez terminada la construcción de todas las líneas principales, las que estarán rentadas por 3,524 kilómetros, é incluyendo la pequeña línea á la Barra de Santa a que está en explotación con 23 kilómetros y la linea de la concesión Lacaze arantía del Estado, que mide 86 kilómetros, la totalidad de las lineas sumarán ntidad de 3.633 kilómetros.

II.—TRANVIAS

TRANVÍA AL PASO DEL MOLINO Y CERRO

El siguiente cuadro reasume las condiciones en que se ha encontrado esa Empresa en el periodo de los 25 años de su existencia regular.

AÑOS	VIAJES	KILÓMETROS RECORRIDOS	PASAJEROS	PRODUCTO DE PASAJES	GASTOS GENERALES	FONDO DE RESERVA	DIVIDENDO DISTRIBUIDO	CAPITAL	INTERESES % ANUAL	FONDO DE AMORTIZACIÓN
1870	17.270	116.156	352.092	$ 65.918,95	$ 47.184,61	$ 2.329,42	$ 19.156,80	$ 195.000	$ 9,82	$ ..
1871	22.503	151.352	458.613	73.539,94	48.491,56	2.775,45	24.786,70	..	12,07	..
1872	49.264	373.238	1:003.994	110.163,94	75.567,79	4.162,70	32.222,40	240.000	13,42	..
1873	59.396	499.520	1:425.488	151.521,96	90.268,88	7.110,20	56.500,80	..	23,54	..
1874	59.412	427.730	1:138.512	123.447,54	80.218,06	5.084,81	40.564,80	..	16,90	.
1875	57.310	411.923	939.841	123.040,72	91.927,03	3.568,12	28.800,00	..	12,00	..
1876	49.766	385.685	769.059	101.608,02	57.744,74	4.945,34	39.436,80	480.000	8,21	..
1877	56.848	454.267	807.193	95.927,07	55.994,75	4.838,36	34.800,00	..	7,25	..
1878	61.174	483.891	913.043	91.035,20	56.341,22	3.842,92	36.000,00	..	7,50	..
1879	78.409	554.370	1:081.751	90.433,50	61.350,42	3.298,02	30.600,00	..	6,37	..
1880	72.837	510.046	1:021.659	85.568,64	53,497,80	3.543,56	32.400,00	..	6,75	..
1881	68.280	491.855	1:024.405	84.226,86	50.213,32	2.813,04	34.200,00	..	7,12	..
1882	73.366	553.886	1:119.797	92.518,57	57.781,34	3.947,08	35.700,00	..	7,44	..
1883	86.355	634.009	1:443.281	108.272,69	71.349,58	4.133,38	37.200,00	..	7,75	..
1884	121.388	780.319	1:788.964	127.891,48	80.410,73	5.552.05	48,000,00	..	10,00	..
1885	147.781	827.528	1:852.835	130.583,32	80.141,35	5.564,25	46.000,00	..	10,00	..
1886	150.482	770.307	1:750.925	121.594,28	77.830,78	5.040,38	40.200,00	..	8,37	..
1887	160.708	825.437	1:870.260	129.908,43	73.947,66	5.798,69	47.400,00	..	9,87	..
1888	196.088	983.655	2:351.835	160.092,26	95.004,79	6.697,77	57.600,00	..	12,00	..
1889	302.591	1:386.559	3:242.515	201.099,31	133.320,77	7.096,76	61.200,00	720.000	8,50	..
1890	333.991	1:551.811	3:285.907	192.784,58	150,690,85	4.643,63	36.000,00	..	5,00	3.368,29
1891	322.617	1:526.286	2:767.690	155.630,10	126.895,89	3.149,08	27.000,00	..	3,75	..
1892	310.101	1:411.809	2:591.318	145.898,04	119.001,02	2.888,69	24.300,00	..	3,37	..
1893	275.398	1:291.966	2:428.208	135.191,34	101.891,99					

Capital $ 720.000

AÑOS	ENTRADAS	Gastos incluyendo Directorio	Por ciento de gastos	DIVIDENDO	Número de pasajeros	Número de kilómetros recorridos	Entradas por kilómetro recorrido	Gastos por kilómetro recorrido	Entradas por pasaje	Gastos por pasaje	Número de wagones existentes en Dbre. 31	Número de caballos existentes en Dbre. 31	Mantención de caballos, término medio por c/u	Número de empleados de la Empresa
1880	$ 86.268,14	$ 50.767,36	58 85 %	6 3/4 %	1:021.659	510.046	169 mls.	100 mls.	84 mls.	50 mls.	27	316	$ 5.65	..
1881	" 85.429,55	" 47.298,99	55 37 "	7 1/8 "	1:024.405	491.855	174 "	100 "	83 "	46 "	27	353	" 4.43	..
1882	" 93.154,44	" 54.683,41	58 08 "	7 7/16 "	1:119.797	553.886	170 "	99 "	84 "	48 "	29	335	" 5.39	..
1883	" 109.526,92	" 68.194,03	62 26 "	7 3/4 "	1:443.281	634.009	173 "	108 "	75 "	47 "	44	380	" 7.14	..
1884	" 129.884,31	" 75.068,53	57 70 "	10 "	1:788.964	780.319	167 "	96 "	72 "	42 "	44	386	" 6.33	..
1885	" 132.772,77	" 79.630,15	59 97 "	9 3/4 "	1:852.835	827.528	160 "	96 "	73 "	42 "	47	355	" 5.13	..
1886	" 123.334,75	" 75.430,78	61 16 "	8 3/8 "	1:750.925	770.307	160 "	97 "	70 "	43 "	47	316	" 5 39	..
1887	" 131.934,74	" 76.447,66	57 94 "	9 7/8 "	1:870.260	825.437	160 "	92 "	70 "	41 "	54	344	" 5 88	..
1888	" 161.982,73	" 97.504,79	60 19 "	12 "	2:351.835	981.655	165 "	99 "	69 "	41 "	70	561	" 6.69	..
1889	" 204.288,48	" 135.887,10	66 51 "	8 1/2 "	3:242.515	1:386.559	147 "	98 "	63 "	42 "	76	583	" 7.70	..
1890	" 197.077,14	" 153.012,66	77 64 "	5 "	3:285.907	1:551.811	127 "	98 "	60 "	46 "	82	629	" 7.51	..
1891	" 158.416,14	" 128.470,42	80 09 "	3 3/4 "	2:767.690	1:526.286	104 "	84 "	57 "	46 "	81	528	" 7 26	..
1892	" 147.888,05	" 120.445,36	81 43 "	3 3/8 "	2:591.318	1:441 809	103 "	83 "	57 "	46 "	81	454	" 7.21	200
1893	" 136.649,99	" 103.562,71	75 78 "	4 1/3 "	2:428.208	1:291.966	106 "	80 "	56 "	42 "	81	435	" 6.23	200
1894	" 143.171,85	" 99.047,32	69 18 "	5 1/2 "	2:547.699	1:327.514	108 "	74 "	56 "	39 "	83	495	" 4.31	220

La extensión de la vía abierta al tráfico es la siguiente:

De la calle Cerrito y Dársena á la de Juncal y 25 de Mayo (9 desvíos)	1.745	metros
" " " Juncal al Paso del Molino	12.610	"
Del Paso del Molino á Estación (4 desvíos)	800	"
De la calle Uruguay y General Rondeau á la Estación del Sud (10 desvíos)	3.000	"
Ramal calle Solís (1 desvío)	450	"
" del Prado (2 desvíos) y doble vía	1.500	"
" calle de Gómez (2 desvíos)	550	"
" " Capurro (4 desvíos)	1.400	"
Línea del Cerro (3 desvíos)	6.710	"
Ramal Avenida General Rondeau	2.300	"
Playa Ramirez	217,70	"
TOTAL	31.282,70	metros

VIA MUERTA

En la Estación Central	545	metros
" " " del Sud	230	"
" " " Paso del Molino	200	"
TOTAL	975	metros

El servicio de pasajeros lo hace esta Empresa con 40 wagones cerrados y 43 abiertos, empleando 485 caballos.

Cuenta con tres cómodas Estaciones.

La Estación Central del Arroyo Seco con capacidad para 390 caballos y 48 wagones, tiene cómodos ensilladeros, depósitos para forrajes y para agua y está edificada en terreno de 4.165 metros. — La Estación del Paso del Molino con capacidad para 120 caballos y depositos para 32 wagones, con espaciosos talleres de carpintería, herrería y de pintura, está edificada en terreno de 13.318 metros. — La Estación del Sud, con capacidad para 170 caballos y 30 wagones, así como con todas las comodidades requeridas, está edificada en terreno de 2.435 metros con frente á las calles de Isla de Flores, Durazno y Gaboto.

TRANVÍA Á LA UNIÓN Y MAROÑAS

Años 1890 á 1894

DETALLES	1890	1891	1892	1893	1894
Número de viajes.	171.038	141.550	127.752	117.806	124.100
" " kilómetros recorridos	1:802.946	1:525.021	1:369.113	1:246.659	1:273.258
" de pasajeros transportados	4:799.751	3:742.516	3:299.621	2:986.938	3:152.427
Total de empleados	135	135	125	111	119
Número de wagones con que cuenta	81	81	91	91	91
Número de caballos	633	508	447	390	407
" " estaciones . . .	2	2	2	2	2

La extensión de la vía es la siguiente:

	METROS	
De la Estación de la Unión, por las calles 18 de Julio en la Unión, camino 8 de Octubre, 18 de Julio y 25 de Agosto hasta la Aduana (sistema Muir)		9.400
Desde el pueblo Ituzaingó hasta la Aduana por el camino 8 de Octubre, calles del Cármen, Yaro, Mercedes, Rincón, Washington, Colón y Sierra (sistema Muir)	7.803	
Sistema Viga	4.000	11.803
Calle de Zabala (sistema Muir)		500
" " Arenal Grande, ídem ídem		200
" " República, ídem ídem		624
Doble vía calle 18 de Julio y camino 8 de Octubre, ídem ídem		4.000
Calle Cerro-Largo, Florida y General Flores, idem ídem		957
Curva en Florida y Mercedes, sistema Viga		29
De la calle Lavalleja á Ramírez por las calles Arenal Grande, Asamblea, San Salvador y Asilo, ídem idem	1.355	
De 6 desvíos en Asamblea, San Salvador y Asilo, ídem idem	420	1.775
Extensión de vía en 35 desvíos y escapes, entrando las plazas (sistema Muir)		3.225
En las estaciones, ídem idem		1.162
		33.675

TRANVIA DEL ESTE

Años 1890 á 1894

DETALLES	1890	1892	1893	1894	1895
Número de viajes	86.387	98.166	97.945	94.730	107.123
Idem de kilómetros recorridos	604.482	734.083	731.989	760.335	802.744
Idem de pasajeros transportados	2:428.060	2:163.721	2:027.731	2:003.267	2:033.936
Total de empleados	80	80	80	80	80
Número de wagones con que cuenta	52	52	52	52	52
Idem de caballos	300	306	323	320	315
Idem de estaciones	2	2	2	2	2

EXTENSIÓN DE LA LÍNEA

Desde la Aduana hasta la Estación Central	3.567	metros
" " Estación Central hasta la calle Defensa y 18 de Julio	1.163	"
" " " " " " Playa Ramírez	1.756	"
" " " " " Punta Carretas	3.681	"
EXTENSIÓN TOTAL DE LA LÍNEA	10.167	metros

TRANVIA DEL REDUCTO

Años 1890-1894

DETALLES	1890	1891	1892	1893	1894
Número de viajes.	76 782	84.720	85.461	89.239	94.744
" " kilómetros recorridos	1:128.877	984.101	998.220	996.686	1:026.992
" de pasajeros transportados	2:542.614	2:041.423	1:768.065	1:825.806	2:011.575
Total de empleados	150	100	120	120	125
Número de wagones con que cuenta	57	57	55	55	57
Número de caballos	550	484	500	452	483
" " estaciones . . .	1	1	1	1	1

La extensión de esta línea es de 27.633 metros.

TRANVIA DEL NORTE

Años 1890-1894

DETALLES	1890	1891	1892	1893	1894
Número de viajes.	36.772	40.745	42.142	42.073	42.141
" " kilómetros recorridos	958.702	1:063.281	1:099.738	1:097.937	1:099.712
" de pasajeros transportados	1:561.081	1:420.349	1:431.177	1:518.252	1:737.084
Total de empleados	100	99	99	92	92
Número de wagones con que cuenta	42	45	48	48	48
Número de caballos	400	400	400	420	400
" " estaciones . . .	1	1	1	1	1

La extensión de esta línea es de 17.190 metros, sin contar los desvíos.

TRANVIA ORIENTAL

MOVIMIENTO HABIDO DURANTE LOS AÑOS 1891 Á 1894

DETALLES	1891	1892	1893	1894
Número de viajes efectuados . . .	108.014	104.541	102.775	104.402
Idem de kilómetros recorridos. . .	1:967.253	1:924.488	1:853.280	1:847.915
Idem de pasajeros transportados . .	3:467.217	3:082.606	3:048.837	3:450.061
Total de empleados.	200	200	200	200
Número de wagones con que cuenta la Empresa	84	85	86	89
Número de caballos.	715	633	613	586
Idem de estaciones	2	2	2	2

Extensión de las líneas Norte y Sud comprendidos los ramales Reconquista, Asilo y Baños. . . . . kilómetros 13

Extensión de la línea Central comprendidos los ramales Ejido y Barrio Reus . . . . . " 10 1/2

TOTAL. . . . . " 23 1/2

TRANVÍA DE MONTEVIDEO Á LOS POCITOS, BUCEO Y UNION

AÑOS 1890 á 1894

DETALLES	1890	1891	1892	1893	1894
Número de viajes	57.951	66.236	60 975	61.303	64.367
Idem de kilómetros recorridos .	709.594	732.262	689.996	618.608	696.232
Idem de pasajeros transportados.	1:220.262	1:036.233	1:125.690	1:168.886	1:242.189
Total de empleados	124	128	132	132	145
Número de wagonescon que cuenta	49	49	50	50	54
Idem de caballos.	420	423	432	441	454
Idem de estaciones	1	1	1	1	1

VÍAS—La extensión de la vía es la siguiente:

De la Plaza Independencia á los Pocitos, metros 6.350 (doble vía).

De la Estación á la Unión, metros 6.796 (doble vía hasta el Buceo).

MATERIAL DE BAÑO—Las 252 casillas de baño, muelle y el edificio para Restaurant y Hotel que existen en la playa de los Pocitos, son propiedad de esta importante Empresa.

SERVICIO FÚNEBRE—Á más del transporte de pasajeros para la Unión, Cordón, Buceo, Pocitos y baños, tiene esta Empresa la concesión para hacer el servicio fúnebre del Cementerio del Buceo, para lo cual cuenta con un servicio completo.

Este movimiento fué el siguiente en 1892 á 1894:

	1892	1893	1894
Entierros	351	224	195
Wagones de acompañamiento	667	449	460
Pasajeros de acompañamiento	19.135	12.820	12.912

La Empresa ha trasportado gratis de los asilos y pobres de solemnidad 557 cadáveres durante el año.

TRANVIAS MONTEVIDEO

Según los datos suministrados por la Gerencia de esta línea, el movimiento habido en los años 1891 á 1894 ha sido el siguiente:

DETALLES	1891	1892	1893	1894
Número de viajes	27.375	24.156	23.725	26.747
" de kilómetros recorridos	191.625	325.018	346.367	350.475
" de pasajeros transportados	514.302	442.535	418.650	433.080
Total de empleados	36	36	30	30
Número de wagones con que cuenta	28	28	18	18
" de caballos	160	185	160	160
" de estaciones	1	1	1	1

La extensión de la línea es de 7.728 metros.

El punto de arranque de esta línea es en la calle Patagones y Piedras y su terminación en la calle 18 de Julio y Mal Abrigo, contando además con un ramal que parte del Templo Inglés y termina al final de la calle Camaras, al Norte. La extensión de este ramal es de 946,10 metros y recorre las calles de Brecha y Cámaras y un ramal que parte de las calles Chaná y Gaboto, recorriendo Charrúa hasta Asamblea. La extensión de este ramal es de 668,80 metros.

TRANVIA CENTRAL DE MONTEVIDEO

AÑOS 1891 á 1894

Según los datos suministrados por la Gerencia de esta línea, el movimiento habido en los años 1891 á 1894 ha sido el siguiente:

DETALLES	1891	1892	1893	1894
Número de viajes	27.375	24.156	23.725	25.711
" de kilómetros recorridos	191.625	326.636	346.113	352.761
" de pasajeros transportados	267.770	371.023	375.009	374.615
Total de empleados	31	35	30	30
Número de wagones con que cuenta	30	30	30	30
" de caballos	98	150	110	112
" de estaciones	1	1	1	1

La extensión de esta línea es de 9.338 metros.

El punto de arranque de esta línea es en la calle de Cuareim esquina Isla de Flores, y su terminación en la calle del Durazno y Andes, y tiene además un ramal desde la calle Bequeló y Nueva Palmira hasta el camino Figurita. La extensión de *este ramal* es de 2,032 metros.

RESÚMEN GENERAL

DEL MOVIMIENTO HABIDO EN LOS TRANVÍAS DE LA CAPITAL EN 1894

TRANVÍAS	Número de viajes	Kilómetros recorridos	Pasajeros transportados	Total de empleados	Número de wagones con que cuentan	Número de caballos	Número de estaciones
Paso del Molino y Cerro	271.735	1:327.314	2:547.699	220	83	495	3
Unión y Maroñas . .	124.100	1:273.258	3:152.427	119	91	407	2
Del Este	107.123	802.744	2:033.936	80	52	315	2
" Reducto . . .	94.744	1:026.992	2:011 575	125	57	483	1
" Norte	42.141	1:099 712	1:737.084	92	48	400	1
Oriental	104.402	1:847 915	3:450.061	200	80	586	2
Pocitos, Buceo y Unión	64.367	696.232	1:242.189	145	54	454	1
Montevideo	26.747	350 475	433.080	30	18	160	1
Central de Montevideo.	25.711	352.761	374.615	30	30	112	1
TOTALES. . .	861.070	8:777.403	16:982.666	1.041	522	3.412	14

Iglesia de la Villa de San Cárlos

Fotot. de la Escuela N. de Artes y Oficios

Sub-Delegación de Policía de la Villa de San Cárlos

THE NEW YORK
PUBLIC LIBRARY.
ASTOR, LENOX AND
TILDEN FOUNDATIONS.

CAPITULO XIV

Correos, Telégrafos, Teléfonos

CAPÌTULO XIV

Correos, Telégrafos. Teléfonos

I.—CORREOS

gún los datos suministrados á esta Oficina por la Dirección General de Correos grafos, el movimiento operado en ella en 1890 á 1894 ha sido el siguiente:

	1890	1891	1892	1893	1894
Número de oficinas de Correos					
s autorizadas para recibir y distribuir espondencias	69	67	69	69	69
s cuyas atribuciones están limitadas.	415	397	468	461	532
para expedir solamente balijas.	47	..	..	..	..
o de administraciones.	19	19	19	19	19
de Sucursales	50	48	50	51	50
de Agencias	415	434	396	458	516
de oficinas de última hora.	17	28	17	19	19
as terrestres	9	12	13	13	12
marítimas.	4	2	5	5	4
Número de Buzones					
localidades provistas de oficinas de eos	121	67	69	69	69
Agencias	374	397	396	410	516
les	36	36	37	36	37
vías férreas	9	12	13	13	12
estafetas fluviales.	4	2	5	5	4
TOTAL DE BUZONES.	544	514	520	533	638

	1890	1891	1892	1893	1894
Personal al servicio de las oficinas de Correos					
Número de jefes y empleados en la Oficina Central. . . .	80	93	79	148	117
Idem idem idem en las Administraciones y Sucursales . .	101	73	68	96	356
Agentes	505	435	396	477	516
Número de carteros y empleados subalternos en la Oficina Central	41	42	39	55	65
Idem al servicio de las Administraciones y Sucursales. . .	14	..	47	..	..
Idem de mayorales	147	170	130	139	378
Idem de empresarios de diligencias	99	108	130	139	126
TOTAL DEL PERSONAL. .	987	921	889	1.054	1.558
Postas, diligencias y caballos al servicio de las oficinas de correos					
Número de postas	654	891	702	712	950
" " diligencias que prestan servicio gratuito	24	38	16	23	24
" " caballos al servicio de ellas.	1.777	1.955	1.564	1.262	1.200
Diligencias subvencionadas. .	123	132	114	116	102
Número de caballos de que se sirven	10.600	7.353	5.883	4.073	5.100
Extensión de caminos postales					
Kilómetros					
Sobre vías férreas	1.208	1.433	1.433	1.433	1.533
" caminos ordinarios . .	14·208	12.597	12.597	12.597	19.021
" vías marítimas y fluviales	612	555	555	555	962
TOTAL.	16.028	14.585	14.585	14.585	21.516
Kilómetros recorridos anualmente					
Sobre vías férreas	805.344	1:084.896	1:030.652	1:030.652	889.564
" caminos ordinarios. . .	1:723.236	1:604.040	1:283.305	1:283.305	158.097
" vías marítimas y fluviales	177.719	106.560	101.232	101.232	218.880
TOTAL.	2:706.299	2:795.496	2:115.189	2:115.189	1:266.541
Correos á caballo					
Número del personal	14	14	14	20	20
" de postas.	97	91	80	85	60
" " caballos	273	212	170	202	60
" " viajes.	1.848	2.040	1.632	1.708	1.920
Kilómetros recorridos . . .	101.400	..	81.070	85.112	83.726

El siguiente cuadro qne reune un quinquenio dá una idea de la importancia del vimiento de nuestra administración de Correos.

Quinquenio 1890-94

I

CARTAS ORDINARIAS

0.	6:196.659		
1.	5:906.610	Disminución	290.049
2.	5:725.969	"	180.641
3.	7:114.845	Aumento	1:388:876
4.	7:435.279	"	320.434

II

CARTAS Y OFICIOS RECOMENDADOS

0.	258.992		
1.	265.430	Aumento	6.438
2.	247.609	Disminución	17.821
3.	253.741	Aumento	6.132
4.	271.266	"	17.525

III

TARJETAS POSTALES

0.	68.025		
1.	55.955	Disminucion	12.070
2.	50.970	"	4.985
3.	123.585	Aumento	72.615
4.	125.486	"	1.901

IV

IMPRESOS (PIEZAS)

0.	14:349.798		
1.	12:930.381	Disminución	1:419.417
2.	15:912.236	Aumento	2:981.855
3.	17:185.321	"	1:273.085
4.	17:941.911	"	756.590

V

MUESTRAS Y PAPELES DE NEGOCIOS (PAQUETES)

1890.	338.579		
1891.	543.127	Aumento	204.548
1892.	563 342	"	20.215
1893.	812.849	"	249.507
1894.	840.806	"	27.957

VI

CORRESPONDENCIA OFICIAL

1890.	322.156		
1891.	403.792	Aumento	81.636
1892.	462.104	"	58.312
1893.	560.864	"	98.760
1894.	565.316	"	4.452

VII

PRODUCTOS DE GIRO POSTAL

1890	$ 16.886,51			
1891	" 22.735,79	Aumento	$	5.849,28
1892	" 25.804,92	"	"	3.069,13
1893	" 24.965,06	Disminución		839,86
1894	" 27.478,00	Aumento	"	2.512,94

VIII

ENTRADAS GENERALES

1890	$ 209.907,42			
1891	" 202.667,74	Disminucion	$	7,239,68
1892	" 214.329,08	Aumento	"	11.661.34
1893	" 235.586,19 (1)	"	"	21.257,11
1894	" 229.007,00	Disminución	"	6.579,19

(1) En el producto que figura en el año 1893 como recaudación general cuyo total es de 5.586.19 está comprendida la suma de $ 26.000 que entregó el Superior Gobierno para cons- ción de Telégrafos.

En cuanto al año 1894 el movimiento habido en el Correo ha sido el siguiente:

CORRESPONDENCIA EXPEDIDA

DESTINOS	Cartas franqueadas	Cartas con falta de franqueo	Correspondencia Oficial — Oficios y paquetes	Tarjetas	Impresos	Muestras	Papeles de negocio	Cartas recomendadas	Oficios recomendados
Remitida al Interior (por la Central)	413.122	8.690	54.656	8.574	929.477	2.209	..	10.528	16.375
Id. id. id. (por la Sucursal Marítima)	28.528	41	3.797	62	..	..	..	..	..
Id. id. id. (por la Sucursal Terrestre)	261.323	96	21.662	6.377	2:899.940	1.075	190.650	2 444	132
Administraciones del Interior entre sí	1:337.464	2.820	154.985	28.564	1:011.668	2.200	811	25.520	9.340
TOTALES	2:040.437	11.647	235.100	43.577	4:841.085	5.484	191.461	38.492	25.847
AL EXTERIOR									
Remitida á la República Argentina	366.457	7.515	976	2.552	311.250	1.713	299	10.836	1.451
" Italia	58.305	812	99	824	41.160	252	14	8.534	619
" Inglaterra	21.857	385	84	257	21.480	141	7	1.215	210
" Alemania	9.843	202	86	1.048	11.440	142	20	1.196	260
" Brasil	31.598	1.645	281	247	49.940	253	14	4.103	199
" Bélgica (1)	..	..	..	..	..	..	..	..	..
" Chile	1.296	47	4	5	5.318	31	1	180	49
" España	48.174	840	60	124	40.729	36	5	4.652	171
" Francia	31.749	501	205	845	41.830	301	5	3.113	439
" Norte-América	6.470	203	40	102	9.150	6	1	558	38
" Paraguay	1.760	69	12	13	5.400	23	..	114	49
" Perú	218	10	3	2	1.214	4	..	101	18
" Portugal	30.406	452	189	454	23.997	238	4	2.434	128
" por la Sucursal Marítima	190.955	562	..	72	..	..	..	..	..
TOTALES	799.088	13.243	2.039	6.545	562.908	3.140	370	37.046	3.622

(1) La Dirección G de Correos y Telégrafos al remitir los datos de 1890 nos explicaba con la siguiente Nota la causa de no aparecer movimiento para este país — "NOTA — Los cuadros en blanco que se ven en la casilla de salida para Bélgica proviene de que toda correspondencia que allí se dirije desde esta Central, va al descubierto en las balijas de Francia en uso de la facultad contenida en el Art. 1° de la Convención Postal. La que se envía á los demás países que no se encuentran designados especialmente, va cerrado entre las de los Correos que en él se consignan.

PROCEDENCIA	Cartas franqueadas	Cartas con falta de franqueo	Correspondencia Oficial — Oficios y paquetes	Tarjetas	Impresos	Muestras	Papeles de negocio	Cartas recomendadas	Oficios recomendados
Recibida del interior en la Oficina Central	716.639	3.113	77.639	18.984	300.854	1.115	..	19.141	8.311
" en los buzones de la General .	556.275	4.519	39.644	10.521	1:490.828	3.467	..	31.438	7.637
" en la Sucursal Marítima . .	219.483	603	3.797	134	..	..	..	..	..
" " " " Terrestre . .	261.323	96	22.623	6.377	2:879.940	1.760	180.650	2.444	132
Administraciónes del Interior entre sí .	1:689.082	10.674	182.537	32.290	3:935.173	5.492	3.880	28.606	13.861
TOTALES	3:442.802	19.005	326.240	68 306	8:606.795	11.834	184.530	81.629	29.941
DEL EXTERIOR									
Recibida de la República Argentina. .	700.068	15.235	305	2.372	653.353	2.887	64.234	4.786	8.428
" " Italia	78.132	7.451	327	877	285.177	860	32.002	700	10.189
" " Inglaterra	59.611	1.138	186	943	690 119	8.555	80.098	248	3.001
" " Alemania	20.408	599	169	1.042	371.177	2.913	39.154	60	3 951
" " Brasil	47.423	1.549	306	217	263.605	1.141	28.397	3.112	2.767
" " Bélgica	..	..	..	..	..	..	..	..	..
" " Chile.	5.796	159	21	111	63 760	171	7.031	214	388
" " España	65.911	2.002	147	199	436.613	906	45 605	476	5.749
" " Francia	65.141	463	248	839	768.019	6.834	78.896	196	8.331
" " Norte-América	13.448	539	120	288	334.357	2.183	35.139	105	629
" " Paraguay	8.386	10	17	97	6.483	65	811	580	297
" " Perú.	968	7	14	28	42.580	8	4.390	40	30
" " Portugal.	5.542	71	77	45	15.880	59	1.648	17	395
TOTALES	1:079.834	29.223	1.937	7.058	3:931.123	26.582	417.405	16.534	44.155

RESÚMEN GENERAL

DEL MOVIMIENTO DE CORRESPONDENCIA QUE HA TENIDO EL CORREO DURANTE EL

Año 1894

Cartas franqueadas	7.362.161
Idem con falta de franqueo	73.118
Correspondencia oficial	565.316
Tarjetas postales	125.486
Impresos	17.941.911
Muestras	47.040
Papeles de negocio	793.766
Cartas recomendadas	167.701
Oficios recomendados	103.565
TOTAL DE PIEZAS	27.180.06[illegible]4

Número de Giros Postales hechos por las oficinas de Correos de la República, incluso la Dirección General	29.990	
Número de los hechos por la Dirección General	6.627	
Valor id. id. id. id. id.		$ 2:215.06—2
Valor de los Giros hechos por las oficinas de Correos de la República, incluso la Dirección General		" 7:039.3[illegible]6
Número de Giros pagos por la Dirección General	16.312	
Valor de los Pagos por la Dirección General		" 3:857.3[illegible]9
Producto de los Giros Postales		" 27.4[illegible]8
Recaudación General, comprendido el producto de los Giros Postales		" 229.0[illegible]7

II—TELÉGRAFOS

TELÉGRAFO NACIONAL

La extensión total de la línea terrestre es de 1.197 kilómetros, 869 metros y la submarina es de 15 kilómetros.

De las 29 oficinas que funcionaron en el año 1894 en los puntos que á continuación se mencionan, 19 son telegráfico-telefónicas y 10 unicamente telefónicas.

Montevideo (Central), Isla de Flores, Piedras, Canelones, Santa Lucía, Florida, Durazno, Porongos, Sarandí del Yí, Paso de los Toros, San Fructuoso, Rivera, San Eugenio, Santa Rosa, Dolores, Palmira, Carmelo, Conchillas y Colonia pertenecen á las primeras y Cármen, San Gregorio, San Máximo, Peralta, Cuñapirú, Corrales, Cuchilla Negra, Meneses, Cuaró y Soriano á las segundas.

La distancia kilométrica entre esas estaciones es la siguiente:

			Línea terrestre	Línea submarina
Montevideo	á	Isla de Flores	15 k	15 k.
"	"	Piedras	22 " 316 m.	
Piedras	"	Canelones	24 " 752 "	
Canelones	"	Santa Lucía	14 " 333 "	
Santa Lucía	"	Florida	49 " 485 "	
Florida	"	Durazno	92 " 100 "	
Durazno	"	Porongos (ramal)	39 " 655 "	
"	"	Cármen (ramal)	53 " 100 "	
Cármen	"	Sarandí del Yí	44 " 664 "	
Durazno	"	Paso de los Toros	65 " 130 "	
Paso de los Toros	"	Peralta	38 " 856 "	
Peralta	"	San Gregorio (ramal)	57 " 779 "	
"	"	San Máximo	44 " 620 "	
San Máximo	"	San Fructuoso	52 " 255 "	
San Fructuoso	"	Rivera	113 " 129 "	
Ramal	"	Cuñapirú	7 " 700 "	
Cuñapirú	"	Corrales	11 " 760 "	
Rivera	"	Cuchilla Negra	53 " 818 "	
Cuchilla Negra	"	Meneses	46 " 700 "	
Meneses	"	San Eugenio	58 " 240 "	
San Eugenio	"	Cuaró (Paso Farias)	67 " 480 "	
Cuaró	"	Santa Rosa del Cuareim	56 " 658 "	
Soriano	"	Dolores	20 " 048 "	
Dolores	"	Palmira	43 " 202 "	
Palmira	"	Carmelo	21 " 496 "	
Carmelo	"	Conchillas	30 " 857 "	
Conchillas	"	Colonia	52 " 736 "	
			1.197 k 869 m.	15 k.

La parte de la línea terrestre comprendida entre Montevideo y Durazno y entre este punto y Porongos, 242 kilómetros 641 metros, es de bronce silicioso de $2^{m}/_{m}$ de diámetro y ha sido construida por el personal del Telégrafo Nacional durante el año 1894. Los 955 kilómetros, 228 metros de línea restantes, los recibió la Dirección

G. de Correos y Telégrafos de la antigua administración que tenía á su cargo los telégrafos nacionales antes de su anexión al Correo decretada por el Superior Gobierno en Marzo de 1892.

Esa línea ha sido construída por empresarios particulares siendo su conductor de hierro galvanizado de diferentes diámetros.

Con la construcción de la línea á Durazno llevada á cabo en la forma indicada han quedado ligadas á la Capital todas las oficinas del Norte de la República que hasta entonces habían permanecido aisladas y obligadas á servirse de telégrafos particulares para la trasmisión de sus despachos, habiéndose podido en consecuencia reducir la tarifa que regía para los que se enviaban por su intermedio. Esta ha quedado fijada en $ 0.30 por las primeras diez palabras y $ 0.02 por cada una de las sub-siguientes, aplicable á los telegramas escritos en cualquiera de los idiomas admitidos por la convención telegráfica internacional.

La Dirección G. de Correos y Telégrafos ha dado comienzo á la construcción de la línea que pasando por San José, Rosario y Nueva Helvecia, unirá á la Capital con las oficinas siguientes, que forman la Sección Oeste: Colonia, Conchillas, Carmelo, Palmira, Dolores y Soriano. La misma línea seguirá desde Dolores hasta Mercedes y Fray Bentos atravesando el Río Negro por medio de un cable.

MOVIMIENTO HABIDO DURANTE LOS AÑOS 1890-94

DETALLES	1890	1891	1892	1893	1894
Extensión de la línea, kilómetros . .	951	951	951	961	1.212 k. 869 m.
Número de Oficinas	22	22	21	24	29
Idem de empleados en la República. .	47	47	51	61	78
Idem de telegramas trasmitidos. . .	31.218	25.768	17.086	28.954	50.825

COMPAÑÍA TELEGRÁFICA

PLATINO BRASILERA DE LÓNDRES LIMITADA

Esta línea arranca de Montevideo y termina en el pueblo de Santa Rosa, con estaciones en Canelones, Santa Lucía, San José, Florida, Durazno, Trinidad, Mercedes, Dolores, Independencia, Paysandú, Guaviyú, Arapey y Salto.

He aquí el movimiento que ha tenido durante los años 1890-94:

DETALLES	1890	1891	1892	1893	1894
Extensión de la línea, kilómetros. .	829	829	829	829	829
Número de oficinas.	15	15	15	15	14
Idem de empleados en la República .	49	49	49	45	44
Idem de telegramas trasmitidos . .	67.127	55.695	37.946	42.562	36.376

TELÉGRAFO ORIENTAL

Las líneas de esta Empresa arrancan de Montevideo, siguiendo en dos diferentes direcciones hasta la frontera brasilera.

Línea Nordeste—Arranca de Montevideo, pasa por Pando, Montes, Minas, Tapes, Gutiérrez, Treinta y Tres, Tacuary, Cerro Largo y Artigas y empalma en Yaguarón con las líneas nacionales de los EE. UU. del Brasil, formando comunicaciones directas entre Montevideo y Pelotas, Porto Alegre, Santos y Río Janeiro.

Línea Este—Arranca de Montevideo, pasando por Sauce, San Ramón, Tala, Sansinena, Pan de Azucar, Punta del Este, Maldonado, San Cárlos, Rocha, Castillos, Santa Teresa y Chuy y empalma con las líneas nacionales de los EE. UU. del Brasil en Santa Victoria, formando la segunda línea de comunicación directa entre Montevideo, Río Grande y Norte del Brasil. Estos dos troncos de líneas, están intercalados por ramales transversales en cuatro diferentes puntos que ligan las localidades de Nico Pérez, Zapicán, Polonio, Cabo Santa María y Lascano.

DETALLES	1890	1891	1892	1893	1894
Extensión de la línea . . . . . kilómetros	1.362	1.362	1.362	1.577	1.652
Número de oficinas	23	23	21	25	27
" " empleados en la República.	51	62	62	60	67
" " telegramas trasmitidos y recibidos interior	18.300	13.384	11.505	18.635	16.743
" " " " " exterior	8.376	15.066	11.789	11.899	10.454
" " " " " en tránsito	9.360	4.600	5.380	5.779	4.856

Debemos hacer notar que las diferencias en el movimiento *al exterior* y de *tránsito* entre un año y otro, no indican variación alguna en el movimiento comercial, porque esas diferencias son motivadas por las interrupciones de los cables submarinos, cuando los telegramas de aquellas empresas pasan todos por las líneas del *Telégrafo Oriental*.

Nota — La línea de Artigas á Melo es de propiedad del Estado, pero es administrada por la empresa del Telégrafo Oriental. Su extensión aproximada es de 90 kilómetros y está comprendida en los 1.652 que figuran en el cuadro más arriba expresado.

Las oficinas telegráficas, Sansinena y Lascano y telefónica India Muerta quedaron inauguradas el año 1894.

En proyecto las oficinas telegráficas San Miguel y San Luis y telegráfico-telefónica, Cebollatí.

COMPAÑIA TELEGRÁFICA

" PLATENSE BRASILERO ESTADOS UNIDOS DIRECTO "

Línea entre Montevideo y Buenos Aires con estaciones en la Barra de Santa Lucía, Paso del Molino, Libertad, Pavón, La Paz, Riachuelo, San Juan, Martín Chico y Colonia en proyecto.

La oficina de esta línea se encuentra establecida en el local del Telégrafo Oriental, y en Buenos Aires en el del Telégrafo Nacional. En el mes de Julio de 1889 fué inaugurada en Buenos Aires. En seguida van los datos del movimiento habido en 1890 á 1894.

DETALLES	1890	1891	1892	1893	1894
Extensión de la línea . . . . . kilómetros	250	250	250	250	250
Número de Oficinas	8	8	8	8	9
" " empleados	17	17	17	17	18
" " telegramas trasmitidos y recibidos Interior	3.660	2.400	2.164	1.397	894
" " " " " " Exterior	31.280	25.710	23.217	29.608	28.395

THE RIVER PLATE TELEGRAPH COMPANY, LIMITED

Esta línea tiene de extensión terrestre 233 kilómetros, y extensión de cable submarino de Montevideo á Buenos Aires 160 kilómetros.

La línea terrestre parte de Montevideo á San José, de San José á Escudero, de Escudero á Rosario Oriental, de Rosario á Colonia, de Colonia por cable submarino duplicado á Punta Lara y de éste por línea terrestre á Buenos Aires.

El siguiente cuadro demuestra el movimiento que ha tenido durante el quinquenio 1890-94.

DETALLES	1890	1891	1892	1893	1894
Número de oficinas en la República	5	5	5	5	5
" " empleados en la República	35	33	29	29	40
" " telegramas trasmitidos al Interior . .	2.793	1.950	1.879	1.736	1.841
" " " Exterior . .	21.005	19.270	18.220	17.963	18.276
" " en tránsito .	13.940	15.680	14.179	15.213	17.934

THE WESTERN AND BRAZILIAN TELEGRAPH COMPANY LIMITED

(Telégrafo Sub-marino)

LÍNEA ENTRE MONTEVIDEO, BRASIL, ESTADOS UNIDOS, CANADÁ, EUROPA, LAS ANTILLAS, ÁFRICA, ASIA, CHINA, JAPÓN Y AUSTRALIA

El siguiente cuadro demuestra el movimiento que ha tenido durante los años 890 á 1894:

DETALLES	1890	1891	1892	1893	1894
Extensión del cable hasta el Chuy. . kilómetros.	347	694	694	694	694
Número de oficinas en la República	3	3	3	3	3
" " empleados en la id.	12	12	12	12	13
" " telegramas trasmitidos	8.350	9.744	9 325	11.468	17.461

COMPAÑIA TELEGRÁFICO-TELEFÓNICA DEL PLATA

MOVIMIENTO HABIDO DURANTE LOS AÑOS 1890 Á 1894

CLASIFICACIÓN	1890	1891	1892	1893	1894
Extensión de la línea terrestre. . kilómetros.	180	180	180	180	180
" " " " submarina . " .	45	45	45	45	52
Número de oficinas en la República	3	3	3	3	3
" " empleados.	11	16	18	26	25
" " telegramas trasmitidos	5.837	26.400	28.300	36.411	33.184
" " " recibidos	11.351	40.800	42.150	47.859	45.911
" " comunicaciones telefónicas. . . .	176	140	1.127	3.523	3.783

Esta línea está establecida entre este pais y la República Argentina y ligada irectamente con la "Central and South-American Telegraph Company" para comuniaciones directas con Chile, Perú, Centro-América, Estados Unidos y Europa.

Formada con capitales uruguayos y argentinos, ha sido la primera en establecer omunicación telefónica submarina á larga distancia, en el mundo. Tambien estableció n la capital una oficina sucursal para mayor comodidad de la población que habita en a ciudad nueva. Todos los alambres de esta línea, son de bronce silicioso, los primeros mpleados en el Río de la Plata y que tienen mucha mayor conductibilidad, tanto para a trasmisión telegráfica como para la telefónica.

RESÚMEN

DEL MOVIMIENTO HABIDO EN LAS LINEAS TELEGRÁFICAS ANTERIORMENTE CITADAS, DURANTE EL AÑO 1894

LINEAS	Extensión de la linea — kilómetros	Número de oficinas	Número de empleados en la República	Número de telegramas trasmitidos
Telégrafo Nacional	1.212	29	78	50.825
Platino Brasilero de Londres Limitada. .	829	14	44	36.376
Telégrafo Oriental	1.652	27	67	32 053
Platense Brasilero Estados Unidos Directo.	250	9	18	29.289
The River Plate	393	5	40	38.051
The Western and Brazilian Telegraph. .	694	3	13	17.461
Telegráfico-Telefónica del Plata. . . .	232	3	25	79.095
TOTALES.	5.262	90	285	283.150

En los 5262 kilómetros de linea telegráfica están comprendidos los correspondientes á la extensión de los cables.

Se dá á continuación la extensión de las lineas telegráficas de los ferrocarriles.

Linea telegráfica del Ferrocarril Central del Uruguay

Extensión de la linea de Montevideo á Rivera. . . . . 575 kilómetros
" " 25 de Agosto á San José . . . . . 34 "

Linea telegráfica del Ferrocarril Nordeste del Uruguay

Extensión de la linea de Toledo á Nico Perez. . . . . 206 kilómetros
" " Montevideo á Minas . . . . . 123 "

Linea telegráfica del Ferrocarril Uruguayo del Este

Ext[illegible] la linea de Olmos á Solis Chico . . . . . 30 kilómetros

Línea telegráfica del Ferrocarril Noroeste del Uruguay

Extensión de la línea del Salto al Paso del Cerro, sobre el Cuareim . 179 kilómetros

Línea telegráfica del Ferrocarril Midland del Uruguay

Extensión de la línea del Paso de los Toros al Salto pasando por Paysandú . . . . . 317 kilómetros

Línea telegráfica del Ferrocarril Norte del Uruguay

Extensión de la línea de Isla Cabellos á San Eugenio. . . . . 117 kilómetros

TOTAL. . . . . 1.581 kilómetros

RESÚMEN GENERAL

Extensión total de líneas al servicio de Empresas Telegráficas. . . 5.262 kilómetros
" " " " Ferrocarriles. . . . . 1.581 "

TOTAL. . . . . 6.843 kilómetros

III. — TELÉFONOS

Las lineas telefónicas establecidas en el Departamento de Montevideo, capital de la República, se denominan "Compañía Telefónica de Montevideo" y "Cooperativa Telefónica Nacional".

La primera formada con la refundición de "La Uruguaya" y "Gower Bell" que antes funcionaban, data su fundación del mes de Septiembre de 1888, y la segunda fué fundada á fines del mismo año.

La importancia de estas lineas y los servicios que prestan á una ciudad tan populosa, cruzadas por tupidas redes de alambre extendido á largas distancias de su centro, lo demuestran los siguientes datos que nos han facilitado dichas Compañías, correspondientes á los años 1890 á 1894.

COMPAÑÍA TELEFÓNICA DE MONTEVIDEO

AÑos 1890 á 1894

CLASIFICACION	1890	1891	1892	1893	1894
Capital	L 220.000	L 220.000	L 200.000	L 200.000	L 215.000
Valor de cada acción. . . .	" 5	" 5	" 5	" 5	" 5
Alambre extendido, kilómetros.	4.295	5.154	5.154	5.154	5.154
Número de abonados. . . .	1.850	1.750	1.541	1.541	1.598
Suscrición mensual para casas de familia	$ 4.00	$ 4.00	$ 4.00	$ 4.00	$ 4.00
Idi. id. id. id. id. comercio. .	" 4.70	" 4.70	" 4.70	" 4.70	" 4.70
Número de comunicaciones diarias	11.000	10.000	8.000	7.500	10.000
Id. id. hombres empleados. .	38	36	30	30	30
Id. id. mujeres empleadas . .	56	44	44	44	44
Id. id. sucursales.	5	5	5	5	16
Sistema del aparato para el uso.	Bell Blake	Bell Blake	Bell Blake	Bell Blake	Bell Blake

Esta linea está unida con la "Telefónica Hispano-Uruguaya" que tiene sucursales en Las Piedras, Canelones, Santa Lucía, San José, Florida, Sauce, Cerrillos y Santa Rosa, Toledo, Suarez, Pando y Barra Santa Lucia.

SOCIEDAD

COOPERATIVA TELEFÓNICA NACIONAL

Años 1890 á 1894

CLASIFICACION	1890	1891	1892	1893	1894
pital	$ 103.000	$ 105.000	$ 105.000	$ 105.000	$ 105.000
lor de cada acción. . . .	" 25	" 25	" 25	" 25	" 25
ambre extendido kilómetros.	3.436	4.982	4.982	4.982	5.690
mero de abonados. . . .	1.352	900	900	1.215	1.355
rvicio mensual para casas de familia	$ 4.00	$ 4.00	$ 4.00	$ 4.00	$ 4.00
rvicio mensual para casas de comercio	" 4.50	" 4.50	" 4.50	" 4.50	" 4.50
mero de comunicaciones diarias	6.000	9.000	8.000	9.000	9.500
mero de hombres empleados.	28	14	14	16	20
id. mujeres empleadas . .	30	18	16	26	13
id. sucursales.	5	5	5	12	14
stema del aparato para el uso.	Berliner	Berliner	Berliner	Berliner	Berliner

Esta Sociedad tiene sus lineas extendidas hasta la Barra Santa Lucía, Toledo, lón, Peñarol, Suarez, Pando, Mosquitos, Tapia, Solis Chico, Migues y en breve llerá á la ciudad de Minas.

Pronto dará principio á la construcción del nuevo ramal á Las Piedras, Caneles, Santa Lucia y San José.

Además de estas líneas, existen en varios Departamentos Empresas Telefónicas.

Escuela Pública de 1.º y 2.º grado para niñas (SAN CÁRLOS)

Fotot. de la Escuela N. de Artes y Oficios

Calle Treinta y Tres (SAN CÁRLOS)

THE NEW YORK
PUBLIC LIBRARY.
ASTOR, LENOX AND

CAPITULO XV

Legislación, Administración y vários datos

omisión Auxiliar E. Administrativa, Sucursal de Correos y Biblioteca—(SAN CÁRLOS)

Fotot. de la Escuela N. de Artes y Oficios

Calle 18 de Julio — (SAN CÁRLOS)

THE NEW YORK
PUBLIC LIBRARY.
ASTOR, LENOX AND
TILDEN FOUNDATIONS.

CAPÍTULO XV

Legislación, Administración

Y VÁRIOS DATOS

I.—LEGISLACIÓN

La Honorable Cámara de Senadores ha celebrado durante el año 1894:

PERÍODO ORDINARIO

Sesiones	preparatorias	3
"	con número	61
"	sin número.	1

PERÍODO EXTRAORDINARIO

Sesiones	con número	27
"	sin número	4

Las celebradas por la Honorable Cámara de Representantes, fueron:

PERÍODO ORDINARIO

Sesiones	preparatorias	3
"	con número	51
"	sin número	11

PERÍODO EXTRAORDINÁRIO

Sesiones	con número	34
"	sin número	25

Reunidas ambas Cámaras en Asamblea General, han celebrado:

PERÍODO ORDINARIO

Sesiones	con número	4
"	sin número	1

PERÍODO EXTRAORDINARIO

Sesiones	con número	5
"	sin número	2

Las celebradas por la Honorable Comisión Permanente, fueron:

Sesiones	con número	14
"	sin número	1

Las leyes sancionadas y promulgadas en dicho año, fueron:

Enero	10—	Ley	elevando á rango de Ciudad la villa de Rocha.
Abril	18—	"	elevando á rango de Ciudad la villa de Florida.
Mayo	21—	"	sobre exención de derechos para los libros de Comercio.
"	28—	"	sobre suplemento de gastos eventuales en el Presupuesto.
Junio	28—	"	acordando licencias temporales para ejercer la medicina á emigrados diplomados del Brasil.
"	28—	"	creando una deuda pública internacional con el nombre *Empréstito Brasilero.*
"	28—	"	anual sobre timbres y papel sellado para 1894-95.
Julio	3—	"	de subvención á la Asociación Rural del Uruguay para Exposición Nacional de Ganadería y Agricultura.
"	4—	"	prorrogando el Presupuesto General.
"	14—	"	sobre los estudios y proyectos del Puerto de Montevideo.
Agosto	31—	"	de Contribución Inmobiliaria para 1894-95.
Setiembre	1—	"	anual de patentes de rodados en la Capital.
Octubre	2—	"	haciendo obligatorio el sistema métrico decimal.

Nov'bre	15—	Ley	estableciendo una fábrica de azúcar.
"	19—	"	aprobando el convenio Baring Brothers.
"	22—	"	autorizando al Poder Ejecutivo para invertir fondos en la construcción de una red telefónica.
D'mbre	7—	"	de Patentes para el Departamento de la Capital.
"	7—	"	de Patentes para los Departamentos de Campaña.
"	10—	"	rebajando los derechos á las arpilleras.
"	10—	"	creando la Escuela N. de Agricultura en Toledo.
"	19—	"	sobre expropiación de terrenos para apertura de caminos en la Florida.

II.—ADMINISTRACIÓN

Los principales decretos expedidos por el Poder Ejecutivo durante el año 1894, n sido los siguientes:

Enero	13—	Decreto	sobre la tarifa del Telégrafo Nacional desde Montevideo hasta Durazno.
Febrero	24—	"	sobre sueldos del Cuerpo Diplomático.
"	26—	"	sobre incompatibilidad de las Legaciones y Consulados.
Marzo	21—	"	sobre transferencia de mando á don Juan Idiarte Borda.
Abril	5—	"	sobre amnistia á los desertores.
"	6—	"	cambiando la denominación al Colegio Militar por la de Academia General Militar.
"	11—	"	sobre la celebración anual de la fiesta 19 de Abril en la Agraciada y Palmira.
"	25—	"	sobre compatibilidad interina de los cargos diplomáticos y y consulares.
Junio	9—	"	sobre pensionistas militares y limitaciones para su residencia en el extranjero.
"	14—	"	sobre jefes y oficiales de reemplazo.—Limitaciones para su residencia en el extranjero.
Julio	1.°—	"	suprimiendo la Fiscalía *ad hoc* y confiriendo sus asuntos al Fiscal de Hacienda.
"	13—	"	reglamentario de la Ley de papel sellado y timbres para 1894-1895.
"	14—	"	destituyendo al E. E. y M. P. doctor Teófilo E. Díaz.
"	21—	"	sobre la revisación de las instrucciones para los agrimensores públicos.

Julio	25—	Decreto	reglamentario de la Ley de 28 de Junio sobre el Empréstito Brasilero.
Setiembre	4—	"	reglamentario de la Ley de Contribución Inmobiliaria en el Departamento de Montevideo.
"	11—	"	nombrando la Comisión para la fundación de la Cárcel de mujeres y menores.
"	13—	"	clausurando el Club Franco Oriental.
"	20—	"	señalando los límites del Juzgado de Paz de Pando.
"	27—	"	reglamentario de la Comisión del Puerto de Montevideo.
Octubre	2—	"	subdividiendo un Juzgado de Paz en Tacuarembó.
"	17—	"	sobre planos, diagramas y figuras.
Noviembre	9—	"	sobre señales de ovejas.
"	17—	"	sobre el Banco Hipotecario.
"	19—	"	creando comisiones de inventario de propiedades públicas.
"	21—	"	reglamentando la concesión de cédulas de viudas y menores militares.
Diciembre	5—	"	sobre reformas en el sistema de enseñanza primaria.
"	10—	"	reglamentario de la Ley de Patentes para el Departamento de la Capital.
"	10—	"	sobre inmigración inútil.
"	11—	"	reglamentario de la Ley de Contribución Inmobiliaria para los departamentos del litoral é interior.
"	11—	"	reglamentario de la Ley de Patentes para los departamento del Litoral é interior.
"	14—	"	sobre los depósitos de pólvora y dinamita.
"	20—	"	sobre certificados de Registro de Marcas de Fábrica y Comercio.

Entre las numerosas resoluciones expedidas en 1894, pueden por su importancia citase las siguientes:

Enero	4—	Resolución	aplicando el derecho de eslingaje en Mercedes á la viabilidad.
Febrero	26—	"	sobre las Comisiones Inscriptoras del Registro Cívico.
Marzo	13—	"	sobre matrícula universitaria.
"	26—	"	autorizando un ramal de San Eugenio al Cuareim en el Ferrocarril N. O. del Uruguay.
Abril	6—	Resolución	sobre responsabilidad administrativa en la contabilidad municipal.
"	17—	"	sobre el arreglo del Banco Hipotecario con el de Crédito Popular del Brasil.

Abril	20	— Resolución	sobre socorro á los emigrados políticos del Brasil.
"	24	— "	sobre intervención administrativa para el control de los ferrocarriles garantidos.
"	28	— "	sobre los concursos de maestros.
Mayo	5	— "	sobre exoneración de datos para el Registro de Estado Civil á las Juntas E. E. Administrativas.
"	5	— "	sobre terreno para la Comisaría de la 2.ª sección de Flores.
"	7	— "	sobre el régimen alimenticio para los presos.
"	11	— "	sobre destitución y responsabilidades de los Tenientes Alcaldes.
"	12	— "	sobre los conflictos de la Junta E. Administrativa con la Dirección G. de Instrucción Pública.
"	15	— "	sobre festejos pátrios recíprocos de Bolivia y del Uruguay.
"	26	— "	declarando pueblo á la Colonia Nueva Helvecia.
"	29	— "	sobre el cobro de peage en el puente del arroyo Toledo.
Junio	1.º	— "	sobre despacho de expedientes y oficios judiciales en el Correo.
"	21	— "	sobre exención de derechos para los libros con índices y rayados, en la Aduana.
"	21	— "	sobre excepción del pago de peage en los puentes á las diligencias postales.
"	28	— "	sobre cobro de peage en los caminos de Artigas y del Andaluz.
Julio	23	— "	cometiendo á la Dirección G. de Correos y Telégrafos la administración de estaciones meteorológicas.
Julio	24	— "	aprobando el convenio Sanitario en la República Argentina.
"	25	— "	autorizando al Rector de la Universidad para alquilar el Hotel Nacional.
Agosto	3	— "	modificando el derecho de Aduana de los cueros de becerro secos
"	3	— "	sobre revalidación de títulos de ingenieros.
"	4	— "	sobre clausura de escuelas públicas por causa de epidemia.
"	6	— "	autorizando el establecimiento de la Sociedad " Norte Germánica de Seguros contra incendios " de Hamburgo.
"	8	— "	sobre facultades del proveedor del Lazareto Isla de Flores.
"	9	— "	sobre intervención de la Policía en las causas criminales.
"	10	— "	autorizando á la Junta E. Administrativa de Paysandú para cobrar peage.
"	14	— "	que restablece el ceremonial oficial decretado en Agosto de 1880.
"	31	— "	suprimiendo las atribuciones de los Cónsules en los Intestados.
Setiembre	7	— "	sobre limitaciones en los embargos é interdicciones de sueldos de empleados.
"	11	— "	sobre las relaciones del Consejo del Departamento Nacional de Ingenieros con el Director.
"	14	— "	subdividiendo el Juzgado de Paz de la Aguada.

Setiembre	14—	Resolución	subdividiendo el Juzgado de Paz del Cerro.
"	14—	"	subdividiendo el Juzgado de Paz del Peñarol.
"	15—	"	aclarando el Decreto de 7 de Setiembre sobre enagenacion de sueldos.
"	18—	"	sobre escusación de los Tenientes Alcaldes en las hierr
"	21—	"	sobre enagenaciones de peages.
Octubre	6—	"	sobre sueldos de los empleados de la Universidad.
"	11—	"	sobre elecciones en el Salto.
"	19—	"	sobre las chacras de San José.
"	24—	"	sobre reparación de puentes del Ferrocarril Norte del Uruguay.
"	31—	"	sobre peage en el Paso Hondo (Departamento de Tacuarembó).
Noviembre	8—	"	dividiendo el Juzgado de Paz de la 15.ª sección de Montevideo.
"	15—	"	ampliando el decreto reglamentario de las patentes de rodad
"	16—	"	sobre balsas y botes en el Departamento de Canelones.
"	16—	"	sobre inversión del impuesto de serenos en San José.
"	22—	"	Tarifa de los vehiculos de carga en Canelones.

SUPERIOR TRIBUNAL DE JUSTICIA

Febrero	16—	Acordada	sobre asistencia en los accidentes en la vía pública.
Abril	5—	"	prohibiendo los trámites inútiles en los expedientes judiciales.
"	5—	"	ordenando que las citas ante los Tribunales se refieran la última edición del Código Civil.
Mayo	8—	"	sobre erratas del Código Civil.
"	8—	"	sobre depositarios judiciales.
"	10—	"	para que los Escribanos solo ejerzan la profesión en su Departamento.
"	17—	"	sobre el plazo para devolver los conjueces los expediente al Tribunal.
"	17—	"	prohibiendo escribir en los blancos de los escritos judiciales
"	18—	"	sobre competencia de los Jueces de Paz en las causas d adivinadoras.
"	29—	"	sobre limitación de papel sellado sobrante en los expedientes judiciales.
"	31—	"	sobre requisitos para las licencias de los Jueces y Fiscale
"	31—	"	sobre recusación de los Reguladores y Contadores.
Julio	6—	"	sobre la práctica de los aspirantes al notariado.
"	31—	"	aprobando el reglamento de los aspirantes al notariado.

Agosto 1.º— " sobre petición fiscal en causas criminales.
" 11— " sobre limitaciones al procedimiento de oficio en las causas criminales.
etiembre 25— " sobre visita é inspección de los juzgados de Montevideo.
iciembre 2— " del Tribunal sobre remisión de protocolos á la Escribanía de Gobierno y Hacienda.

JUNTA E. ADMINISTRATIVA DE LA CAPITAL

Enero 8—Ordenanza Municipal formando el Registro de los Servidores de la Independencia.

ALTOS PODERES DEL ESTADO

Año 1895

CUERPO LEGISLATIVO

CÁMARA DE SENADORES

esidente . . . . . Dr. Eduardo Chucarro.

CÁMARA DE REPRESENTANTES

esidente . . . . . Señor Duncan Stewart.

PODER EJECUTIVO

xmo. Señor Presidente de la República . Don Juan Idiarte Borda.
inistro de Gobierno. . . . . Dr. Don Miguel Herrera y Obes.
" " Hacienda. . . . . Don Federico R. Vidiella.
" " Fomento . . . . . Don Juan José Castro.
" " Relaciones Exteriores . . . Dr. Don Jaime Estrázulas.
" " Guerra y Marina . . . . General Don Juan J. Diaz.

PODER JUDICIAL

SUPERIOR TRIBUNAL DE JUSTICIA

amarista . . . . . Dr. Laudelino Vazquez.
" . . . . . " Cristóbal Salvañach.
" . . . . . " Cárlos A. Fein.
" . . . . . " Luis Piera.
" . . . . . " Saturnino Alvarez.
" . . . . . " Domingo González.

MOVIMIENTO HABIDO EN LAS SECRETARÍAS DE ESTADO

DURANTE LOS AÑOS 1890 Á 1894

MINISTERIO DE GOBIERNO

Años 1890-94

CLASIFICACIÓN GENERAL	1890	1891	1892	1893	18
Mensajes enviados al Cuerpo Legislativo	9	9	12	4	
Decretos expedidos	31	36	51	36	
Resoluciones	814	1.157	947	977	
Notas recibidas	4.615	6.216	5.518	7.978	7.
" enviadas	5.108	7.150	7.788	9.307	8.
Asuntos particulares resueltos	815	642	884	693	

CARTAS DE CIUDADANÍA

NACIONALIDAD DE LOS SOLICITANTES	1890	1891	1892	1893	1894
Suizos	..	..	..	1	1
Portugueses	..	1	..	1	2
Españoles	5	1	4	12	16
Italianos	1	2	2	8	8
Alemanes	2	1	..	5	1
Brasileros	..	1	1	18	3
Argentinos	..	2	1	3	3
Franceses	..	1	1	1	1
Ingleses	..	1	..	.	..
Chilenos	..	..	..	..	1
Otras nacionalidades	6	8	1	7	2
TOTALES	14	18	10	56	38

MINISTERIO DEHACIENDA

Años 1890-94

CSASIFICACIÓN GENERAL	1890	1891	1892	1893	1894
nsajes enviados al Cuerpo Legislativo	29	43	48	14	20
cretos expedidos	28	38	26	14	13
untos entrados	4.482	5.558	3.838	7 704	3.653
soluciones de trámite	3.959	6.000	9.826	6 420	10.907
" definitivas	2.535	4.127	1.256	813	1.164
tas recibidas	3.367	4.569	5.385	5.454	7.103
" enviadas	3.651	4.182	1.675	964	1.044

MINISTERIO DE RELACIONES EXTERIORES

Años 1890 94

CLASIFICACIÓN GENERAL	1890	1891	1892	1893	1894
nsajes enviados al Cuerpo Legislativo	5	15	10	3	1
cretos expedidos	56	59	45	44	50
soluciones	1.663	1.578	1.593	1.806	1.991
tas recibidas	1.934	1.879	2.137	2 158	2.439
" enviadas	2.752	2.702	2.656	2.572	3.047
cepciones diplomáticas	5	1	6	1	3

MINISTERIO DE FOMENTO

Años 1891-94

CLASIFICACIÓN GENERAL	1891	1892	1893	1894
nsajes al Cuerpo Legislativo	13	17	18	19
" " Poder Judicial	7	..	..	..
cretos expedidos	22	25	19	3
soluciones	2.528	3.384	3.642	7.741
tas recibidas	1.154	1.422	1.460	..
" enviadas	984	706	1.236	3.743
untos entrados	898	1.128	1.743	2.776 (1)
yes promulgadas	..	10	6	10

(1) En estos 2.776 asuntos entrados está incluido también el número de notas recibidas.

MINISTERIO DE GUERRA Y MARINA

Años 1890-94

CLASIFICACIÓN GENERAL	1890	1891	1892	1893	1894
Mensajes enviados al Cuerpo Legislativo . . .	7	6	6	5	12
Decretos expedidos	48	22	24	32	35
Expedientes entrados	2.067	3.881	4.955	6.974	8.057
" resueltos (resoluciones)	1.853	3.934	3.959	6.048	7.208
Notas recibidas	2.191	2.752	3.011	4.906	5.239
" enviadas.	2.333	2.871	3.089	5.106	5.722

RESUMEN GENERAL

MOVIMIENTO REUNIDO DE LAS CINCO SECRETARÍAS DE ESTADO

Año 1890-94

CLASIFICACIÓN GENERAL	1890	1891	1892	1893	1894
Mensajes enviados al Cuerpo Legislativo. . .	61	56	93	44	62
" " " Poder Judicial	13	7	..	..	..
Decretos expedidos	184	177	171	145	174
Resoluciones trámite y definitivas	15.483	19.324	20.965	19.706	29.892
Asuntos particulares resueltos por el Ministerio de Gobierno	815	642	884	693	661
Cartas de ciudadanía	14	18	10	36	38
Tratados celebrados	..	..	..	..	..
Expedientes entrados al Ministerio de la Guerra .	2.067	3.881	4.955	6.974	8.057
Notas recibidas	13.154	16.570	17.473	21.956	22.167
" enviadas	15.343	17.889	15.914	19.185	21.594
Asuntos entrados al Ministerio de Hacienda . .	4.482	5.558	3.838	7.704	3.639
" " " " " Fomento . .	..	898	1.128	1.743	2.776
Recepciones Diplomáticas	5	1	6	1	3

MOVIMIENTO DEL MINISTERIO FISCAL

REPRESENTADO POR LAS FISCALÍAS DE GOBIERNO Y HACIENDA

Años 1891 á 1894

CLASIFICACIÓN	FISCALÍAS							
	1891		1892		1893		1894	
	Gobierno	Hacienda	Gobierno	Hacienda	Gobierno	Hacienda	Gobierno	Hacienda
;pedientes recibidos . .	932	1.169	1.065	1.267	1.096	1.421	947	2.009
stas expedidas . . .	911	1.236	1.031	1.321	1.049	1.490	921	2.126
ıusas iniciadas . . .	..	5	2	2	..	2	..	34
)tas recibidas . . .	26	84	42	61	52	103	78	182
" enviadas . . .	6	68	8	60	7	63	13	68
·rtificados	..	65	..	88	..	85	..	78

MOVIMIENTO DE LA ESCRIBANIA

DE GOBIERNO Y HACIENDA

Años 1890-1894

CLASIFICACIÓN GENERAL	1890	1891	1892	1893	1894
Despacho Administrativo					
Número de decretos	112	85	80	86	51
" " resoluciones	109	60	25	29	25
" " denuncias presentadas	51	41	23	20	25
" " asuntos devueltos á los Ministerios					
" " notas de los Juzgados de Paz pasadas á la Dirección del Estado Civil	131	292	486	142	173
" " escrituras otorgadas	169	94	84	63	67
" " copias expedidas de dichas	216	139	133	88	89
" " protocolizaciones	2	3	..	1	..
Despacho Judicial					
Número de decretos	1.939	1.463	1.618	1.201	1.438
" " resoluciones	224	236	135	144	..
" " sentencias	36	31	10	17	17
" " oficios y exhortos librados	265	290	287	249	252
" " expedientes concluidos	197	122	93	73	30
" " expedientes pasados á los señores Jueces para despacho	2.232	1.728	..	..	..
" " expedientes devueltos por los señores Jueces	2.229	1.720	..	..	..
" " expedientes pasados á los señores Fiscales y otras oficinas	819	742	716	782	551
" " asuntos entrados	176	100	..	54	102
" " comparendos	8	..	..	3	..
" " denuncias de minas	45	27	..	3	10
" " asuntos iniciados	..	..	68	54	..

MOVIMIENTO HABIDO

EN LA JUNTA ECONÓMICO-ADMINISTRATIVA DEL DEPARTAMENTO DE MONTEVIDEO

Años 1889-1894

SECRETARÍA GENERAL

CLASIFICACIÓN	1889	1890	1891	1892	1893	1894
ones celebradas.	91	85	95	72	32	59
mites y resoluciones	4.763	4.428	4.019	3.633	3.856	3.672
rmes expedidos.	15	8	7	2	11	1
as recibidas	1.068	930	1.089	1.139	1.217	1.212
enviadas	1.236	837	1.218	544	1.155	701
enanzas dictadas	10	3	..	4	..	1

DIRECCIÓN DE SALUBRIDAD

Años 1890 á 1894

CLASIFICACIÓN		1890	1891	1892	1893	1894
INSPECCIONES						
En casas de inquilinato		diarias	diarias	diarias	diarias	diarias
" " " comercio		..	676	268	182	228
" " " familia		..	1.557	1.363	819	945
" depósitos de aves		..	12	..	..	..
" tambos y caballerizas		..	diarias	diarias	diarias	diarias
ANÁLISIS						
De aguas		377	87	3.356	3.191	5.850
" vinos y licores		111	5	36	165	268
" confituras		..	..	19	..	..
" comestibles		90	2	88	1.426	1.960
" minerales		1	..	..	..	..
" medidas de estaño		18	3	7	..	..
" carnes		..	1	..	..	..
" leches		..	..	514	..	..
" masas y caramelos		..	..	7	..	..
" papeles para envolver yemas		..	..	5	..	..
" otras sustancias		22	..	229	63	1.608
DECOMISOS EN LOS MERCADOS						
Aves	yuntas	1.039	3 022	1.396	1.189	427
Carnes y mondongos	kilógramos	9.007	10.509	904	558	4.248
Legumbres y frutas	canastos	1.968	1.861	1.467	782	373
Pescados	sartas	3.593	4.560	2.459	1.791	735
Patas y mondongos	canastos	98	145	..	..	..
Camarones	"	6	..	..	..	..
Sandías	número	851	1.361	469	..	544
Melones	"	690	1.334			
Conejos	"	..	1	..	..	..
Caracoles	canastos	..	..	1	3	..
MOVIMIENTO DE LA OFICINA						
Número de informes expedidos		4 064	5.314	2.817	2.246	1.847
" " notas recibidas		345	731	1.215	1.519	1.450
" " " enviadas		586	745	1.617	1.566	1.234
" " telegramas recibidos		..	9	..	..	..
" " expedientes iniciados		2.080	2.049	1.934	1.532	1.174
" " " terminados		1.576	1.659	2.075	1.690	1.070
" " " en tramitación		3.568	3.958	2.588	5.054	5.934
" " decretos		..	2.243	7.052	6.188	5.267
" " resoluciones		..	1.627	2.282	1.695	1.560

DIRECCION DE CEMENTERIOS

Y ADMINISTRACIÓN DE PATENTES DE RODADOS

Años 1890 - 1894

CLASIFICACIÓN GENERAL	1890	1891	1892	1893	1894
CEMENTERIOS					
Número de exhumaciones.	..	..	..	42	2
" " inhumaciones.	5.682	5.179	4.552	4.328	4.287
" " permisos para la traslación de restos.	107	151	216	44	43
" " colocaciones de lápidas.	38	35	23	19	29
" " " " monumentos . . .	1	6	6	4	6
" " nichos vendidos	29	8	9	6	5
" " solares vendidos para sepulcros. . .	16	37	20	60	61
" " certificados de defunciones. . . .	29	10	13	11	25
PATENTES DE RODADOS					
Vehículos de carga sin elástico.	57	9	2	1	..
" " " con "	5.019	4.005	2.577	5.839	4.834
Carruajes de paseo ó de viaje	843	715	337	1.071	810
MOVIMIENTO DE LA OFICINA					
Informes expedidos	2	7	13	62	48
Notas recibidas	970	792	901	916	931
" enviadas	157	223	145	600	578

DIRECCIÓN DE OBRAS MUNICIPALES

TRABAJOS PRACTICADOS POR EMPRESAS PARTICULARES CON ACUERDO DE ESA DIRECCIÓN

Años 1892 á 1894

CLASIFICACIÓN	1892		1893		1894	
	Adoquinado metros	Empedrado metros	Adoquinado metros	Empedrado metros	Adoquinado metros	Empedrado metros
Por empresarios de empedrados . . .	20 869	7.567	8.110	7.109	..	4.115
REMOCIONES						
Empresa de Gas.	1.651	539	1.863	743	3.052	348
" " Aguas Corrientes. . . .	1.476	1.808	910	1.892	1.786	1.019
" " Caños Maestros	67	226	109	140	88	392
TOTAL.	24.063	10.140	10.992	9.884	4.926	5.874

Los *trabajos públicos* practicados por el personal dependiente de esa Dirección han sido durante los años 1890-1894, los que se deducen del siguiente cuadro:

CLASIFICACIÓN GENERAL		1890	1891	1892	1893	1894
Adoquinado	metros .	8.293	10.398	..	5.242	..
Readoquinado.	"	..	915	863	..	1.400
Empedrado	"	22.492	31.035	5.631	6.696	120
Reempedrado	"	62.795	54.094	60.761	63.483	77.468
Macadamizado.	"	10.342	8.056	20.494	20.579	10.074
Desmonte	"	16.737	14.363	8.306	7.322	9.484
Terraplén	"	5.501	7.254	4.387	7.470	7.578
Piedra extraída de cantera	mts. cúbs.	..	..	..	..	..
" " " "	carradas.	11.316	7.98-	6.370	6.126	2.285
Arena	"	..	37.989	20.163	14.234	11.109
Tierra	"	..	53.361	39.892	35.221	21.071
Pedregullo	"	..	12.718	15 070	21.653	14.384
Tosca	"	..	261	480	470	161

El número de permisos concedidos á particulares para construcciones en el departamento de Montevideo, durante el año 1894 es el siguiente:

CLASIFICACIÓN	Número de permisos	NÚMERO DE METROS FRENTE AL				DERECHOS RECAUDADOS
		N.	S.	E.	O.	
Edificios	268	758.30	873.34	787.34	630.39	$ 1.934,24
Reedificación	28	88.90	53.71	71.97	46.18	" 132,11
Refacciones	150	446.56	326.17	256.33	409.80	" 337,26
Cercos	161	717.92	686.32	319.65	341.40	" 729,16
Aberturas	275	..	..	..	..	" 458,00
Veredas	107	489 02	392.47	425.79	163.19	" 234,05
TOTALES. . .	989	2.500.70	2.332.01	1.861.08	1.590.96	$ 3.824,82

COMPARACIÓN

DEL NÚMERO DE PERMISOS

CONCEDIDOS Á PARTICULARES PARA CONSTRUCCIONES EN EL DEPARTAMENTO DE MONTEVIDEO

Durante los años 1883 á 1894

AÑOS	Edificar	Reedificar	Refacciones	Cercar	Aberturas	Veredas	Número de permisos	DERECHOS RECAUDADOS
1883	309	18	145	226	280	..	979	$ 4.459,68
1884	425	26	139	321	304	..	1.215	" 6.128,97
1885	692	38	160	652	386	627	2.555	" 13.832,92
1886	543	47	195	408	339	1.141	2.673	" 12.827,61
1887	667	12	124	296	364	251	1.714	" 9.484,23
1888	594	36	119	394	377	627	2.147	" 14.626,31
1889	833	9	218	422	405	217	2.104	" 13.802,00
1890	894	2	181	365	451	186	2.059	" 11.765,00
1891	472	..	181	251	313	164	1.381	" 6.864,18
1892	380	..	160	198	250	157	1.145	" 5.378,00
1893	298	14	154	175	263	101	1.005	" 4.434,24
1894	268	28	150	161	275	107	989	" 3.824,82

JUNTAS E. ADMINISTRATIVAS DE LOS DEPARTAMENTOS DE CAMPAÑA

Año 1894

CLASIFICACIÓN	Canelones	Flores	San José	Minas	Rocha	Treinta y Tres	Maldonado	Paysandú	Rivera	Artigas	Florida	Salto	Durazno	Tacuarembó	Cerro Largo	Rio Negro	Colonia	Soriano	TOTALES
PUENTES																			
Construidos	11	..	3	.	3	..	..	..	..	..	..	..	..	..	..	..	..	1	18
Compuestos	16	.	1	..	4	..	..	..	..	..	1	2	..	..	..	..	..	..	24
CALZADAS																			
Construidas	9	5	..	..	..	1	..	2	..	1	8	1	..	..	7	..	1	..	35
Compuestas	19	12	..	..	2	4	..	1	..	..	..	..	1	..	26	..	14	..	79
CAMINOS																			
Abiertos	1	..	5	..	1	..	2	..	..	..	..	1	..	..	..	..	2	..	12
Compuestos	37	8	5	1	8	5	11	2	.	1	2	2	5	..	4	6	23	4	124
CALLES																			
Abiertas	..	.	..	..	..	.	..	..	..	..	..	2	..	2	1	..	..	..	5
Compuestas	56	9	17	24	39	8	13	6	..	7	21	16	13	9	4	31	39	17	323
EDIFICIOS PÚBLICOS																			
Concluidos	..	1	1	..	..	..	..	..	..	..	..	..	..	..	..	..	..	..	2
Mejorados	6	1	5	..	..	..	1	..	..	..	..	..	..	..	1	3	1	..	18
EDIFICACIÓN																			
Número de permisos para edificar	12	19	33	11	10	9	..	19	18	19	12	21	28	24	33	2	3	8	281
" " " " reedificar	31	5	5	11	10	5	4	8	..	1	32	23	6	5	..	2	1	7	156
" " " " cercar	87	16	1	42	31	68	12	39	62	36	8	15	9	89	49	7	14	14	599
RODADOS																			
Número de patentes expedidas	3.269	445	1.656	548	357	368	209	928	304	436	952	1.083	740	319	794	197	460	599	13.664
MOVIMIENTO DE OFICINAS																			
Notas recibidas	407	171	390	417	372	153	335	298	190	329	252	324	307	489	230	134	803	672	6.262
" enviadas	921	263	567	493	347	221	578	308	210	347	417	517	288	819	384	177	765	689	8.311
Informes expedidos	7	3	9	8	18	..	1	29	223	..	5	19	4	2	1	..	4	25	358

CLASIFICACIÓN DE LOS BOLETOS DE MARCAS Y SEÑALES EXPEDIDOS EN LOS

AÑOS 1892 á 1894

CLASIFICACIÓN	Montevideo	Canelones	San José	Flores	Florida	Durazno	Colonia	Soriano	Rio Negro	Paysandú	Salto	Artigas	Tacuarembó	Rivera	Cerro-Largo	Treinta y Tres	Minas	Rocha	Maldonado	TOTALES
AÑO 1892																				
Marcas de ganado mayor. .	27	39	36	25	61	136	62	38	33	78	62	58	127	70	54	59	58	56	47	1 126
Señales " " " . .	..	..	3	1	..	..	1	1	7	..	2	9	2	1	1	1	..	1	2	32
Marcas " " menor. .	..	..	..	3	2	1	..	1	1	1	..	..	1	..	..	..	..	1	..	11
Señales " " " . .	1	2	8	54	60	179	16	31	56	51	70	61	105	10	41	50	73	50	31	948
AÑO 1893																				
Marcas de ganado mayor. .	18	24	10	44	29	89	15	23	43	81	101	81	155	168	82	61	26	33	22	1.105
Señales " " " . .	..	..	..	1	1	1	1	1	3	8	6	11	15	17	33	..	..	2	..	100
Marcas " " menor. .	..	..	..	..	..	1	..	..	..	1	.	..	1	..	..	..	..	..	..	3
Señales " " " . .	..	1	8	95	91	183	29	56	45	72	106	145	175	81	83	69	111	116	38	1.504
AÑO 1894																				
Marcas de ganado mayor. .	37	44	21	9	39	63	15	26	35	80	68	56	145	127	114	64	28	26	33	1.030
Señales " " " . .	..	1	..	2	1	..	..	..	2	5	3	1	12	9	4	1	1	1	2	45
Marcas " " menor. .	..	..	.	..	..	..	..	..	..	1	2	..	..	..	..	..	..	..	..	3
Señales " " " . .	3	7	11	44	121	227	28	37	56	86	149	99	197	65	77	78	131	105	46	1.567

MOVIMIENTO DE OFICINA

	1891	1892	1893	1894
Número de marcas registradas	2.679	2.117	2.713	2.641
" " informes expedidos	..	8	6	6
" " notas recibidas.	695	661	699	703
" " " enviadas.	733	638	650	682

ESTADO MAYOR GENERAL DEL EJÉRCITO

MOVIMIENTO HABIDO EN LOS AÑOS

Años 1890-94

CLASIFICACIÓN GENERAL	1890	1891	1892	1893	1894
Número de expedientes dictaminados	985	756	944	936	1.017
" " " tramitados	582	541	..	..	..
" " " en trámite	30	63	42	523	517
" " notas recibidas del Ministerio de la Guerra	750	653	625	822	757
Número de notas recibidas de los Cuerpos y varias reparticiones	1.465	1.862	3.387	3.881	4.281
Número de notas enviadas á campaña y Cuerpos	471	526	364	806	1.565
Cédulas de viudas anotadas	64	54	55	75	41
" " inválidos anotados	20	9	7	12	5
Despachos militares anotados	567	211	78	..	64
Estados diarios al Ministerio de la Guerra	365	293	366	365	365

OFICINA DE PATENTES DE INVENCIONES

Y MARCAS DE FÁBRICA Y DE COMERCIO

Año 1894

El Superior Gobierno con fecha 1.º de Marzo de 1877, en el interés de uniformar a legislación comercial de la República en armonía con la de otros países, dictó una ley sobre las Marcas de Fábrica y de Comercio, que se encuentra reproducida íntegramente en el Cuaderno número VIII y en el Anuario VII de las publicaciones que anualmente hace esta Dirección.

En seguida publicamos la relación de las marcas registradas y de los privilegios concedidos durante el año 1894; no haciéndose lo mismo con los que los fueron antes de esa fecha, por haber sido ya publicados en el Anuario correspondiente á 1893 y anteriores.

MARCAS REGISTRADAS

Staudt y Ca., de Buenos Aires y Montevideo, marca "Cabeza de zorro", para tienda, mercería y comestibles.

Jorge Plaut y Ca., de Buenos Aires y Montevideo; marca "Balanza", para mercería, botonería, tejidos y ropería.

Menet y Ca., de Buenos Aires y Montevideo; marca "Herradura con cabeza de caballo", para tienda, mercería, comestibles, bebidas, ferretería, papelería, droguería, confecciones, perfumería, etc.

Menet y Ca., de Buenos Aires y Montevideo; marca "Juanita", para bramantes en general.

Menet y Ca., de Buenos Aires y Montevideo; marca "Dolores", para bramantes en general.

Jorge Romann, de Nápoles (Italia); marca "Caballo", para vinos, licores y aceites.

Menet y Ca., de Buenos Aires y Montevideo; marca "Washington", para tejidos en general.

Menet y Ca., de Buenos Aires y Montevideo; marca "Ariadne", para tejidos en general.

Menet y Ca., de Buenos Aires y Montevideo; marca "Girafa", para tejidos en general.

Menet y Ca., de Buenos Aires y Montevideo; marca "Búfalo", para tejidos en general.

Menet y Ca., de Buenos Aires y Montevideo, marca "Lienzo de familia", para lienzos en general.

James Buchanan y Ca., de Glasgow, Leith y Lóndres (Inglaterra); marca "The Buchanan Blend", para el licor whisky.

Masanés y Ca., de Montevideo; marca "Anís tropical", para el licor anís.

Pedro Murias, de la Habana (Cuba); marca "La Meridiana", para tabacos, cigarros y picaduras.

Pedro Murias, de la Habana (Cuba); marca "Pedro Murias" para cigarros, tabacos y picaduras.

Pedro Murias, de la Habana (Cuba); marca "Gran Fábrica de Tabacos, cigarros y paquetes de picadura de Pedro Murias", para cigarros y picaduras.

González, Vazquez y Ca., de Montevideo; marca "Vénus", para corsés, ropa blanca de hombre, señora y niños.

Alfred Gonnelle, de Marsella (Francia); marcas "Huile de table", "Surfine", "Extra", "Marseille", para aceite de mesa.

Auguste Sicre, de Paris (Francia); marca "The Chambord", para té medicinal.

J. Denis, Henry Mounié y Ca., de Cognac (Francia); marcas "Cognac", "Eau de vie", "Veille", "J. Denis, Henry Mounié y Ca., Cognac", para el licor cognac.

La Dirección de la Koninklijke Fabrick van Waskaarsen, de Amsterdan, (Holanda); marca "Manufacture Royale de Bougies", para velas estearinas.

Breymann y Huboner, de Alemania; marca "Rusolina", para aceite de máquinas.

Luis Podestá é hijos, de Montevideo; marca "La Trieste", para harinas.

Luis Podestá é hijos, de Montevideo; marca "Elisa", para harinas.

Luis Podestá é hijos, de Montevideo; marca "La Invencible", para harinas.

Luis Podestá é hijos, de Montevideo; marca "B. B.", para harinas.

Jorge Plaut y Ca., de Montevideo y Buenos Aires; marca "Balanza", para botonería, tejidos, sombrerería, ropería y perfumería.

The Woodberry Manufacturing Company, de Estados Unidos de América, marca "Druid Mills Extra" para tejidos de algodón.

The Woodberry Manufacturing Company, de Estados Unidos de América: marca "Woodberry Extra", para tejidos de algodón.

Hermosilla y Ca., de Montevideo; marca "La Giralda", para cigarros, cigarrillos, picaduras, vinos, licores, confites y comestibles en general.

Arturo O. Biesel, marca "Sacarina Ancla" para extracto azucarado de alquitran.

Brauer y Ca., del Salto (Uruguay); marca "Chateau San Jorge", para vinos tintos, blancos, grappa y líquidos espirituosos.

Juan Shaw, de Montevideo; marca "Sol", para comestibles, bebidas, kerosene, alambre para cercos y líquidos en general.

Bass, Ratcliff y Gretton, de Burton-on-Trent (Inglaterra); marca "Bass y Ca. Burton Ale", para cerveza en general.

Bass, Ratcliff y Gretton, de Burton-on-Trent, (Inglaterra); marca "Bass y Ca. Stout", para cerveza en general.

Bass, Ratcliff y Ca., de Burton-on-Trent (Inglaterra); marca "Bass y Ca. Pale Ale", para cerveza en general.

M. B. Foster and sond (Limited), de Lóndres (Inglaterra); marca "Bugle Brand", ra cervezas, vinos, licores espirituosos, cordiales y cidras.

Sociedad Anónima de Montevideo Cervecería Popular, de Montevideo, marca "Cerza Cristalina", para cerveza en general.

Trabucati y Ca., de Montevideo; marca "Al Cocodrilo", para mercaderías en general.

Trabucati y Ca., de Montevidec; marca "La Mulita", para mercaderías en general.

Staudt y Ca., de Montevideo, marca "La Perla", para comestibles, bebidas y azul › Prusia.

Staudt y Ca., de Montevideo; marca "La Regina", para comestibles y bebidas.

Metzen, Vincenti y Ca., de Montevideo; marca "El Esquilador", para curar la ırna en las ovejas.

Guillermo E. Hill, de Montevideo; marca "Reina Princesa", para agua y polvo- ıntifricos.

Cárlos Ameglio é hijos, de Montevideo; marca "Olio Vergine d' olive", para aceite › comer.

Brandes y Ca.; de Montevideo; marca una letra B. en doble triángulo, para mer ería y ferretería.

B. y F. Rizzardini, de Montevideo; marca "Fábrica Nacional á vapor de choco- ıte", para pastillas, confites, especias y chocolate.

Deakin, Reuss y Ca., de Shetfield (Inglaterra); marca "Tiger", para ferretería en eneral.

Deakin, Reuss y Ca., de Shetfield (Inglaterra); marca "Cabeza de Tigre", para ırretería en general.

Cárlos Aliseris, de Montevideo; marca "Elefante", para artículos de almacen, al- oholes, y Amaro Monte Cudine.

Nery y Ca., de Montevideo; marca "Victoria", para yerba mate.

Clarck y Ca., de Pauley (Escocia); marca "Elefante", para hilos de coser.

La American Tabacco Comp., de Newart y Nueva York (Estados U. de Norte mérica); marca "Sweet Caporal", para tabacos en general.

La American Tabacco Comp., de Newart y Nueva York (Estados U. de N. Amé- ca); marca "Dukes Cames", para tabacos en general.

La American Tobacco Comp., de Newart y Nueva York (Estados U. de N. Amé- ca); marca "Indian Head", para tabacos en general.

La American Tobacco Comp., de Newart y Nueva York (Estados U. de N. Amé- ca); marca "Old Smoker", para tabacos en general.

N. V. F. Adams, de Montevideo; marca "Emulsion Norton", para el medicamento si llamado.

Juan A. Palma, de Montevideo; marca "El Gorro Frigio", para mercaderías en eneral.

Campodónico, Prato y Ca., de Montevideo; marca "El lancero de Saboya", para ɔjidos en general.

Arnavasse, Sacarelo y Ca., de Montevideo; marca "La Americana", para cigarros' igarrillos y picaduras.

Fratelli Branca, de Milan (Italia); marca "Fernet Branca", para el licor del mis- ıo nombre.

Alejandro Dapsens, de Vaula (Bélgica); marca "Iglesia", para portland y cal hidráulica.

Chemical Union (Limited), de Ipovich (Inglaterra); marca "Polvos Fisons", para curar la sarna en las ovejas.

Carrau y Ca., de Montevideo; marca "Tabaré", para mercaderías en general.

Woodberry Manufacturing Company, de Baltimore (Estados U. de N. América); marca "Army Duck O. Z. U. S. Woodberry", para tejidos de algodón.

Juan Abal, de Montevideo; marca "La Capital", para tabacos en general.

Ernesto Quincke, de Montevideo; marca "Castillo", para mercaderías varias.

Estéban Peirano, de Montevideo; marca "Molino Uruguayo", marca "Estrella", para trigos y otros granos alimenticios ó nó, y sus derivados.

Azevedo, Murray y Ca., de Montevideo; marca "Libre", para yerba-mate.

Azevedo, Murray y Ca., de Montevideo; marca "Blanca", para yerba-mate.

Compte y Font, de Montevideo, marca "La Uruguaya", para chocolates, especias, confites, café y dulces.

Martinez y Estapé, de Montevideo; marca "La Flecha", para comestibles y bebidas en general y artículos varios.

PRIVILEGIOS CONCEDIDOS

Sociedad Mosquera Julia Food Company, de Detroit (Estados U. de N. América) Mejoras en la confección de la pepsina y de los productos alimenticios peptonizados. Nueve años.

Gubba, Cardenal y Ca., de Buenos Aires (República Argentina); por un aparato denominado "Hormiguicida Uruguayo". Nueve años.

Modesto J. Mangino y Norberto Piñeiro, de Montevideo, por una nueva caja para fósforos denominada "La Veloz". Nueve años.

Eugenio Hermite, de Paris (Francia), por un aparato de saneamiento. Nueve años.

Compañía General de Fosforos, de Buenos Aires y Montevideo, por una máquina para fijar etiquetas y elásticos en los cajones de las cajitas. Nueve años.

Juan M. Lavigne, de Montevideo, por una máquina para cortar automáticamente cerillas de fósforos.

III.—VARIOS DATOS

EJÉRCITO Y FLOTILLA

Año 1894

El ejército nacional se compone de 23 jefes, 203 oficiales y 3564 soldados, distribuídos como lo demuestra el cuadro que se dá enseguida, en 4 batallones de cazadores, 4 regimientos de caballería, 1 batallón de artillería de plaza y 1 regimiento de artillería ligera. El servicio del Parque Nacional lo hacen las fuerzas de la Capital.

Su organización es completa, tanto en la disciplina como en la táctica militar y sten á la europea. El armamento es sistema Remington y los cuerpos de artillería seen cañones y ametralladoras sistema *Krupp*, *Armstrong* y *Nordenfeld*.

Un batallón de cazadores y cuatro regimientos de caballería, prestan servicio de arnición en los departamentos de campaña y los restantes en el de la Capital.

La flotilla se compone de 3 cañoneras y 6 vapores de pequeñas dimensiones.

La cañonera "General Artigas" fué construída en Trieste y la "General Rivera" los talleres de la Escuela Nacional de Artes y Oficios.

La flotilla se destina al servicio de costas, puertos y salvatajes marítimos.

FUERZAS

CUERPOS	Número de jefes	Número de oficiales	Número de tropa	CLASE DE ARMAMENTO
tallón 1.º de Cazadores . .	2	24	399	Remington
" 2.º " " . .	3	25	398	"
" 3.º " " . .	2	20	400	"
" 4.º " " . .	2	26	405	"
gimiento 1.º de Caballería .	2	15	306	Carabina Remington y sables
" 2.º " " .	2	15	306	" " "
" 3.º " " .	2	15	306	" " "
" 4.º " " .	2	15	306	" " "
tallón de Artillería de Plaza.	2	24	470	Remington
gimiento de Artillería Ligera	1	18	299	Carabina Remington, sables y cañones de varios sistemas
rtaleza "General Artigas" .	1	5	39	Remington y cañones de varios sistemas
rque Nacional	2	1	..	..
TOTALES. . . .	23	203	3.564	

FLOTILLA NACIONAL

Cañonera	*General Rivera* .	2 jefes, 4 oficiales, 2 aspirantes, 2 maquinistas, 7 de maestranza, 4 foguistas, 2 carboneros, 26 marineros.
"	*General Artigas*.	2 jefes, 4 oficiales, 2 aspirantes, 2 maquinistas, 7 de maestranza, 4 foguistas, 2 carboneros, 26 marineros.
"	*Suárez* .	2 jefes, 4 oficiales, 2 aspirantes, 2 maquinistas, 7 de maestranza, 4 foguistas, 2 carboneros, 26 marineros.
Vapor	*Lavalleja*	1 contramaestre, 2 foguistas, 2 carboneros, 1 maquinista, 2 marineros.
"	*Rayo*	1 contramaestre, 2 foguistas, 2 carboneros, 1 maquinista, 2 marineros.
"	*Guarda*	1 patrón, 1 foguista, 1 maquinista, 2 marineros.
"	*Presidente*. . . .	1 patrón, 1 foguista.
"	*Vigilante*	1 patrón, 1 contramaestre, 2 foguistas, 1 maquinista, 3 marineros.
"	*Resguardo*. . . .	1 patrón, 1 foguista, 1 maquinista, 2 marineros.

RELACIÓN DE LAS PROFESIONES, INDUSTRIAS Y RAMOS DE COMERCIO, FORMADA SOBRE LA BASE DE LAS PATENTES EXPEDIDAS DURANTE EL

Año 1894

PROFESIONES, INDUSTRIAS Y RAMOS DE COMERCIO	Montevideo	Canelones	Tacuarembó	Salto	Paysandú	San José	Soriano	Colonia	Cerro Largo	Rocha	Durazno	Flores	Florida	Maldonado	Minas	Río Negro	Treinta y Tres	Artigas	Rivera	RESUMEN	
																				En campaña	En toda la República
A																					
Afiladores ambulantes	23	..	..	..	..	..	..	..	..	..	..	..	..	..	..	..	..	..	..	..	23
" fijos	4	..	..	..	..	..	..	..	..	..	..	..	..	..	..	..	..	..	..	..	4
Afinadores de pianos y demás músicos ambulantes	56	..	..	..	..	..	..	..	..	..	..	..	..	..	..	..	..	..	..	..	56
Acopiadores de frutos del país	2	62	8	3	1	5	5	4	..	10	8	7	4	9	36	2	24	.	..	188	190
Albeitares	3	..	..	..	..	..	..	..	..	..	..	..	..	..	..	..	..	..	..	..	3
Agrimensores	7	1	1	1	2	..	2	..	3	2	1	1	..	3	3	..	2	..	..	22	29
Almacenes de música y venta de instrumentos	6	..	..	..	.	.	..	..	..	..	..	..	..	..	..	..	..	..	..	..	6
Alfarerías	8	..	..	..	..	..	..	..	..	..	..	..	..	..	..	..	..	..	..	..	8
Astilleros y varaderos	6	..	..	1	..	..	..	.	..	..	..	..	..	..	..	..	..	..	..	1	7
Agencias para la limpieza de casas	1	..	..	..	..	..	..	..	..	..	..	..	..	..	..	..	..	..	..	..	1
" de conchavos	16	..	..	..	..	..	..	..	..	..	..	..	..	..	..	..	..	..	..	..	16
" de buques de vela empleados en la navegacion de cabos adentro	7	..	..	..	..	..	..	..	..	..	..	..	..	..	..	.	..	..	..	..	7
Agencias de vapores y buques de vela empleados en la navegación de cabos afuera	16	..	..	..	..	..	..	..	.	..	.	..	..	..	..	..	..	..	..	..	16
Agencias de Sport	1	.	..	..	..	..	..	..	..	..	..	..	..	..	..	..	..	..	..	..	1
Almacenes de fierro	4	..	..	..	4	..	..	..	..	..	..	..	..	..	..	..	..	..	..	4	8
" navales	5	..	..	..	.	..	..	..	..	.	..	..	..	..	..	..	..	..	..	..	5
" por mayor	45	..	..	4	10	..	3	4	..	..	..	..	..	..	..	..	.	..	..	21	66
Abogados	85	..	1	3	2	2	2	.	1	2	1	2	..	..	1	1	..	..	..	18	103

PROFESIONES, INDUSTRIAS Y RAMOS DE COMERCÍO	Montevideo	Canelones	Tacuarembó	Salto	Paysandú	San José	Soriano	Colonia	Cerro Largo	Rocha	Durazno	Flores	Florida	Maldonado	Minas	Río Negro	Treinta y Tres	Artigas	Rivera	RESÚMEN En campaña	RESÚMEN En toda la República
Almacenes de comestibles y despachos de bebidas	1.076	368	170	245	239	190	199	406	285	105	165	60	184	100	223	101	67	121	116	3.344	4.420
Almacenes de ferretería ó quincallería	45	..	..	..	..	..	..	..	..	..	..	..	..	..	..	..	..	..	..	..	45
Almacenes de grabados, cuadros, espejos, vidrios y pinturas	7	..	..	..	..	..	.	..	..	..	..	..	..	..	..	..	..	..	.	..	7
Almacenes de suelas	11	..	..	1	..	..	..	1	..	..	..	..	..	..	..	..	..	..	..	2	33
" de vinos	8	..	.	.	..	..	..	.	.	..	..	..	..	..	..	..	..	..	..	..	8
Armerías	5	..	..	1	1	..	..	..	..	2	1	..	..	..	..	..	1	..	..	6	11
Abastecedores de animales para el consumo	22	95	5	..	..	..	..	9		1	..	6	..	..	..	..	..	..	.	116	138
Aseraderros	6	..	..	..	1	..	.	.	.		..	..	..	..	..	.	..	..	..	1	7
Agencias de negocios	..	1	..	12	3	..	..	.	.		1	..	..	..	..	3	..	..	..	20	20
Atahonas	..	..	..	..	..	6	..	.	.		..	..	..	..	.	..	..	..	..	6	6
B																					
Barracas de huesos, trapos, fierros viejos, cascos y cajones vacios, sal, kerosene, pasto y paja	37	4	4	..	..	4	1	.	.		..	..	..	..	..	..	..	..	..	13	56
Barracas de carbón de piedra fuera de la ribera del puerto	2	..	..	..	..	.	..	.	.		..	.	..	..	..	..	..	..	..	..	2
Barracas de carbón de piedra en la ribera del puerto	2		.				.	.	.		..	.	..	..	..	..	..	..	..	..	2
Barracas de materiales de construcción	21		.	3	1		6	7	.		..	.			1	..	..	.	..	18	39
Barracas de productos ganaderos	15		.		.		.	.	.		..	.			..	..	..	..	..	..	15
" carbón de piedra	10		.		.	1	.	.	.		..	.			..	..	..	..	..	1	11
" de frutos del pais	..	3	2	4	6	2	3	.	.		1	5	1		..	3	..	..	..	30	30
Broncerías	11	.	.				.	.	.		..	.			..	..	..	..	..	..	11
Boticas ó farmacias	82	2	.	7	6	7	6	8	2	3	2	3	3	1	4	2	..	..	..	56	138
Bancos con excepción de los depósitos, descuentos y de emisión	2	.	.				.	.	.		..	.			..	..	..	..	..	..	2

PROFESIONES, INDUSTRIAS Y RAMOS DE COMERCIO	Montevideo	Canelones	Tacuarembó	Salto	Paysandú	San José	Soriano	Colonia	Cerro Largo	Rocha	Durazno	Flores	Florida	Maldonado	Minas	Río Negro	Treinta y Tres	Artigas	Rivera	RESÚMEN En campaña	RESÚMEN En toda la República
Bancos de depósitos y descuentos.	6	..	..	..	.	..	..	..	..	..	..	..	..	..	..	..	..	..	..	..	6
" " emisión	2	..	..	..	..	..	..	..	..	..	..	..	..	..	..	..	..	..	..	..	2
Bolsas de Comercio.	1	..	..	..	..	..	..	..	..	..	..	..	..	..	..	..	..	..	..	..	1
Barberías ó peluquerías. . . .	256	42	6	14	13	17	13	18	9	7	12	5	10	9	9	7	3	..	1	195	451
Bazares de artículos de lujo . .	39	2	..	3	..	..	1	..	1	..	..	..	1	..	..	..	..	..	..	8	47
Bomberías	2	..	..	..	..	..	..	..	..	..	..	..	..	..	..	..	..	..	..	..	2
C																					
Canchas de pelota donde no juegan jugadores de profesión. .	20	..	..	..	..	..	..	..	..	.	..	..	..	..	..	..	..	..	..	..	20
Canchas de bochas, bolos y otros ejercicios físicos	213	13	6	16	26	6	14	10	1	3	7	2	8	4	9	6	2	..	..	133	346
Canchas de pelotas ó frontones donde se juegan quinielas . . .	1	..	..	..	..	..	..	..	..	..	..	..	..	..	..	..	..	..	..	..	1
Compondores ambulantes de colchones	4	..	..	..	..	..	..	..	..	..	..	..	..	..	..	..	..	..	..	..	4
Corredores en general sin escritorio	86	..	..	..	..	..	..	..	..	..	..	..	..	..	..	..	..	..	..	..	86
" " " con "	53	..	..	..	..	..	..	..	..	..	..	..	..	..	..	..	..	..	..	..	53
Contadores y balanceadores. . .	11	..	..	8	..	..	3	..	..	7	..	2	4	1	..	..	5	..	..	30	41
Casas para la venta de pájaros. .	2	..	..	..	..	..	..	..	..	..	..	..	..	..	..	..	..	..	..	..	2
" de baños públicos . . .	8	..	..	..	..	..	..	..	..	..	..	..	..	..	..	..	..	..	..	..	8
" para la venta de plantas exóticas y aparatos de ornamentación . . .	8	..	..	..	..	..	..	..	..	..	..	..	..	..	..	..	..	..	..	..	8
Casas para la confección de mesitas	1	..	..	..	..	..	..	..	..	..	..	..	..	..	..	..	..	..	..	..	1
" " " venta de máquinas y útiles de imprenta. . . .	2	..	..	..	..	..	..	..	..	..	..	..	..	..	..	..	..	..	..	..	2
Casas de sanidad.	2	..	..	..	..	..	..	..	..	..	..	..	..	..	..	..	..	..	..	..	2
Colchonerías exclusivamente . .	1	..	..	2	..	..	..	..	..	..	..	..	4	..	1	..	..	..	..	7	58
Carpinterías en general. . . .	197	94	12	43	21	32	20	28	15	18	20	7	27	14	22	9	17	..	..	399	596
Canteras	22	7	..	2	2	3	..	2	..	..	..	..	..	1	4	..	..	..	..	21	43

PROFESIONES, INDUSTRIAS Y RAMOS DE COMERCIO	Montevideo	Canelones	Tacuarembó	Salto	Paysandú	San José	Soriano	Colonia	Cerro Largo	Rocha	Durazno	Flores	Florida	Maldonado	Minas	Río Negro	Treinta y Tres	Artigas	Rivera	RESÚMEN En campaña	RESÚMEN En toda la República
Constructores de obras	38	13	6	10	7	7	7	8	5	5	4	1	7	5	8	8	4	.	..	105	143
Caleras	7	2	..	..	5	..	2	6	..	..	1	..	3	6	5	..	4	..	..	34	41
Caballerizas ó cocherías	26	..	..	2	5	..	4	..	..	..	1	..	2	..	..	3	..	..	..	20	46
Confiterías exclusivamente	..	12	2	4	2	2	8	8	2	1	1	2	1	2	3	1	..	..	..	51	51
" con espendio de café y comidas	31	1	..	3	1	2	..	2	..	2	..	..	1	3	..	3	1	..	..	19	50
Compradores de sueldos y liquidaciones del Estado	39	2	3	2	..	..	2	..	..	..	..	..	..	..	..	..	..	..	..	9	48
Comisionistas ó agentes de fábricas del exterior	30	..	..	..	..	..	..	..	..	..	..	..	..	..	..	..	..	..	..	..	30
Clubs ó casinos	16	1	..	1	..	..	..	2	..	..	..	1	..	..	..	..	..	..	..	5	21
Cajas de pequeños préstamos y descuentos	2	..	..	..	..	..	..	..	..	..	..	..	..	..	..	..	..	..	..	..	2
Curtidurías	36	..	..	..	..	..	..	..	..	..	..	..	..	..	..	..	..	..	..	..	36
Casas de cambio	31	..	..	..	..	..	..	..	..	..	..	..	.	..	..	..	..	..	..	..	31
" " préstamos	6	..	..	..	..	..	1	..	..	..	..	..	..	..	..	..	..	..	..	1	7
" amuebladas	13	..	..	..	..	..	..	..	..	..	..	..	..	..	..	..	..	..	..	..	13
Cuartos de hospedage	3	66	..	2	16	23	15	10	..	3	16	8	10	..	21	5	..	..	..	195	198
Cigarrerías ó fábricas de cigarros	77	1	..	4	3	1	2	1	..	1	..	1	1	.	..	1	..	..	..	16	93
Costureras ó modistas	32	..	..	..	..	..	..	..	..	..	..	..	..	..	..	..	..	..	..	..	32
Cuchillerías	5	..	..	..	..	..	..	..	..	..	..	..	..	..	..	..	..	..	..	..	5
Cafés	..	3	4	5	5	1	2	2	..	1	2	7	2	1	1	..	4	..	..	39	39
Caldereros	..	..	..	..	..	..	..	..	1	..	..	..	..	..	..	..	..	..	..	1	1
D																					
Dentistas	15	..	..	..	..	..	..	..	..	..	..	..	..	..	..	..	..	..	..	..	15
Depósitos de carruajes donde no se alquilan ni se reciben á pensión	31	2	..	..	..	3	4	6	..	..	..	1	..	..	1	..	..	..	..	17	48
Id. de carruajes fuera del Boulevard	5	..	..	..	..	..	..	..	..	..	..	..	..	..	..	..	..	..	..	..	5
Depósitos de aves y frutas	8	..	..	..	..	..	..	..	..	..	..	..	..	..	..	..	..	..	..	..	8
Depósitos de cal	1	..	..	..	..	..	1	..	..	..	..	..	..	..	..	..	..	..	..	1	2

PROFESIONES INDUSTRIAS Y RAMOS DE COMERCIO	Montevideo	Canelones	Tacuarembó	Salto	Paysandú	San José	Soriano	Colonia	Cerro-Largo	Rocha	Durazno	Flores	Florida	Maldonado	Minas	Río Negro	Treinta y Tres	Artigas	Rivera	RESÚMEN En campaña	RESÚMEN En toda la República
Depósitos de harina, trigo y demás cereales	34	61	..	5	5	25	..	21	..	..	1	2	..	..	2	1	..	..	..	123	157
Depósitos de productos de la ganadería en pequeños almacenes sin ser barracas	17	..	..	..	..	..	..	..	..	..	..	..	..	..	..	..	..	..	..	..	17
Depósitos de mercaderías en general cerrados al despacho público	8	..	..	..	..	..	..	..	..	..	..	..	..	..	..	..	..	..	..	..	8
Diques careneros	2	..	..	..	..	..	..	..	..	..	..	..	..	..	..	..	..	..	..	..	2
Despachos de bebidas	224	404	142	239	254	206	205	3	..	99	158	61	176	43	186	114	65	116	83	2.554	2.778
" " vapores	33	..	..	..	..	..	..	..	..	..	..	..	..	..	..	..	..	..	..	..	33
Droguerías por mayor	3	..	..	..	..	..	..	..	..	..	..	..	..	..	..	..	..	..	..	..	3
Destilerías	2	..	..	..	..	..	..	..	..	..	..	..	..	..	..	..	..	..	..	..	2
E																					
Estereros ó componedores de sillas ambulantes	7	..	..	..	..	..	..	..	..	..	..	..	..	..	..	..	..	..	..	..	7
Escribanos públicos	48	6	6	7	6	4	5	5	5	6	4	5	5	2	1	2	5	..	..	74	122
Empresas de casillas de baños de mar	4	..	..	..	..	..	..	..	..	..	..	..	..	..	..	..	..	..	..	..	4
Empresas telefónico-telegráficas	2	..	..	..	..	..	..	..	..	..	..	..	..	..	..	..	..	..	..	..	2
" de telégrafos y teléfonos	2	..	..	..	..	..	..	..	..	..	..	..	..	..	..	..	..	..	..	..	2
" " coches y pompas fúnebres	13	..	..	..	..	..	..	..	..	..	..	..	..	..	..	..	..	..	..	..	13
Empresas ó agencias de seguros	25	..	..	..	..	..	..	..	..	..	..	..	..	..	..	..	..	..	..	..	25
" de iluminación a gas	1	..	..	..	..	..	..	..	..	..	..	..	..	..	..	..	..	..	..	..	1
Escultores en madera y yeso	7	..	..	..	..	..	..	..	..	..	..	..	..	..	..	..	..	..	..	..	7
Escritorios ó agencias de vapores	67	..	..	..	..	..	..	..	..	..	..	..	..	..	..	..	..	..	..	..	67
Establecimientos para la compra y venta de objetos usados	33	..	..	..	..	..	..	..	..	..	..	..	..	..	..	..	..	..	..	..	33
Establecimientos de café	95	..	..	..	..	..	..	..	..	..	..	..	..	..	..	..	..	..	..	..	95
" para la venta de instrumentos de óptica	2	..	..	..	..	..	..	..	..	..	..	..	..	..	..	..	..	..	..	..	2

PROFESIONES, INDUSTRIAS Y RAMOS DE COMERCIO	Montevideo	Canelones	Tacuarembó	Salto	Paysandú	San José	Soriano	Colonia	Cerro Largo	Rocha	Durazno	Flores	Florida	Maldonado	Minas	Río Negro	Treinta y Tres	Artigas	Rivera	RESÚMEN	
																				En campaña	En toda la República
Establecimientos para la venta de artículos fotográficos	2	..	..	..	..	..	..	..	..	..	..	..	..	..	..	..	..	..	..	..	2
Establecimientos para la venta de máquinas y útiles para la industria urbana, rural ó doméstica	11	..	..	..	..	..	..	..	..	..	..	..	..	..	..	..	..	..	..	..	11
Establecimientos para la venta de útiles para relojeros	1	..	..	.	..	..	..	..	..	..	..	..	..	..	..	..	..	..	..	..	1
Embarcaciones empleadas en el tráfico de los puertos	448	..	..	36	5	1	..	14	..	..	..	..	..	1	..	22	..	..	..	79	527
F																					
Fábricas exclusivas de canastos	11	..	..	..	..	..	..	..	..	..	..	..	..	..	..	..	..	..	..	..	11
" de escobas y plumeros	18	..	..	..	..	..	..	..	..	..	..	..	..	..	..	..	..	..	..	..	18
" " peines	1	..	..	..	..	..	..	..	.	..	..	..	..	..	..	..	..	..	..	..	1
" " masas y otros dulces en pequeña escala	19	..	..	..	..	..	..	..	..	..	..	..	..	..	..	..	..	..	..	..	19
" " corchos	1	..	..	..	..	..	..	..	..	..	..	..	..	..	..	..	..	..	..	..	1
" " instrumentos de música	7	..	..	..	..	..	..	..	..	..	..	..	..	..	..	..	..	..	..	..	7
" " cajones fúnebres	12	..	..	..	..	..	..	..	..	..	1	..	..	..	..	..	..	..	..	1	13
" " baules	8	..	..	..	..	..	..	..	..	..	..	..	..	..	..	..	..	..	..	..	8
" " jaulas	8	..	..	..	..	..	..	..	..	..	..	..	..	..	..	..	..	..	..	..	8
" " pesas y medidas	4	..	..	..	..	..	..	..	..	..	..	..	..	..	..	..	..	..	..	..	4
" " cordonería y pasamanería	1	..	..	..	..	..	..	..	..	..	..	..	..	..	..	..	..	..	..	..	1
" " bolsas, toldos y velas de buques	4	..	..	..	..	..	..	..	..	..	..	..	..	..	..	..	..	..	..	..	4
" " alpargatas	22	..	..	..	..	..	..	..	..	1	..	..	..	..	..	..	..	..	..	1	23
" " munición	1	..	..	..	..	..	..	..	..	..	..	..	..	..	..	..	..	..	..	..	1
" " aparatos ortopédicos	1	..	..	..	..	..	..	..	..	..	..	..	..	..	..	..	..	..	..	..	1
" " guantes	1	..	..	..	..	..	..	..	..	..	..	..	..	..	..	..	..	..	..	..	1
" " extractos y aguas de olor	1	..	..	..	..	..	..	..	..	..	..	..	..	..	..	..	..	..	..	..	1
" " almidón	3	..	..	..	..	..	..	..	..	..	..	..	..	..	..	..	..	..	..	..	3

PROFESIONES, INDUSTRIAS Y RAMOS DE COMERCIO	Montevideo	Canelones	Tacuarembó	Salto	Paysandú	San José	Soriano	Colonia	Cerro-Largo	Rocha	Durazno	Flores	Florida	Maldonado	Minas	Río Negro	Treinta y Tres	Artigas	Rivera	RESÚMEN En campaña	RESÚMEN En toda la República
Fábricas de fideos	10	..	..	..	..	..	..	..	..	..	..	..	..	..	..	..	..	..	..	..	10
" " preparaciones químicas	2	..	..	..	..	..	..	..	..	..	..	..	..	..	..	..	..	..	..	..	2
" " fósforos	6	..	..	..	..	..	..	..	..	..	..	..	..	..	..	..	..	..	..	..	6
" " fuegos artificiales	5	..	..	..	..	..	..	..	..	..	..	..	..	..	..	..	..	..	..	..	5
" " baldosas	6	..	..	..	..	..	..	..	..	..	..	..	..	..	..	..	..	..	..	..	6
" " carros y jardineras	25	..	..	..	..	..	..	..	..	..	..	..	..	..	..	..	..	..	..	..	25
" " billares	2	..	..	..	..	..	..	..	..	..	..	..	..	..	..	..	..	..	..	..	2
" " carruajes	21	14	..	6	6	7	..	4	1	2	6	2	2	..	1	..	1	..	..	52	73
" " dulces	1	..	..	..	..	..	..	..	..	..	..	..	..	..	..	..	..	..	..	..	1
" " chocolate y elaboración de especias	6	..	..	..	..	..	..	..	..	..	..	..	..	..	..	..	..	..	..	..	6
" " cerveza, hielo y aguas gaseosas	18	..	..	2	2	2	3	2	..	1	1	1	1	1	1	1	..	..	..	18	36
" " jabón y velas	9	..	..	1	..	1	2	1	..	..	..	..	..	..	..	..	..	..	..	5	14
" " licores, vinos artificiales, etc	5	3	..	..	..	..	..	..	..	..	..	..	..	..	..	..	..	..	..	3	8
" " camisas	4	..	..	1	..	..	..	..	..	..	..	..	..	..	..	..	..	..	..	1	5
" " ropa blanca	8	..	..	..	..	..	..	..	..	..	..	..	..	..	..	..	..	..	..	..	8
" " corbatas	1	..	..	..	..	..	..	..	..	..	..	..	..	..	..	..	..	..	..	..	1
" " cepillos	3	..	..	..	..	..	..	..	..	..	..	..	..	..	..	..	..	..	..	..	3
" " sellos de goma	1	..	..	..	..	..	..	..	..	..	..	..	..	..	..	..	..	..	..	..	1
" " corsés	2	..	..	..	..	..	..	..	..	..	..	..	..	..	..	..	..	..	..	..	2
" " galletitas y masas	5	..	..	..	..	..	..	..	..	..	..	..	..	..	..	..	..	..	..	..	5
" " caños de plomo	2	..	..	..	..	..	..	..	..	..	..	..	..	..	..	..	..	..	..	..	2
" " aceite animal ó vegetal	1	..	..	..	..	..	..	..	..	..	..	..	..	..	..	..	..	..	..	..	1
" " vinagre	1	..	..	..	..	..	..	..	..	..	..	..	..	..	..	..	..	..	..	..	1
" " aguardiente	1	..	..	..	..	..	..	..	..	..	..	..	..	..	..	..	..	..	..	..	1
Fotografías	18	..	..	..	..	..	..	..	..	..	..	..	..	..	..	..	..	..	..	..	18
Fotógrafos ambulantes	1	..	..	..	..	..	..	..	..	..	..	..	..	..	..	..	..	..	..	..	1
Fondas	235	58	6	15	14	21	18	20	28	7	9	6	5	4	11	7	..	..	..	229	464
Ferreterías por mayor	11	..	..	..	..	..	..	..	..	..	..	..	..	..	..	..	..	..	..	..	11
" ó quincallerías	..	7	..	5	4	1	4	..	..	1	..	..	..	..	..	..	..	..	..	23	23

PROFESIONES, INDUSTRIAS Y RAMOS DE COMERCIO	Montevideo	Canelones	Tacuarembó	Salto	Paysandú	San José	Soriano	Colonia	Cerro-Largo	Rocha	Durazno	Flores	Florida	Maldonado	Minas	Río Negro	Treinta y Tres	Artigas	Rivera	RESÚMEN	
																				En campaña	En toda la República
Faros	6	..	..	..	..	..	..	..	..	..	..	..	..	..	..	..	..	..	..	..	6
Fundiciones	10	..	..	..	..	..	..	..	..	..	..	..	..	..	..	..	..	..	..	..	10
G																					
Grabadores	5	..	..	..	..	..	.	..	..	..	..	..	..	..	..	..	..	..	..	..	5
Gabinetes ópticos	2	..	..	..	..	..	.	..	..	..	..	..	..	..	..	..	..	..	..	..	2
Graserías	3	..	..	1	..	..	..	..	1	..	..	..	..	..	..	..	..	..	..	2	5
H																					
Hojalateros ambulantes	56	6	9	1	8	3	13	..	4	2	2	1	2	..	1	..	..	..	..	52	108
Hojalaterías	68	11	3	3	7	4	3	8	4	3	4	..	2	1	1	2	2	..	..	58	126
Herrerías	126	69	8	17	8	54	13	22	8	8	2	1	6	5	10	2	9	..	..	242	368
Herradores de caballos	18	..	..	..	..	..	..	..	..	..	..	..	.	..	..	..	..	..	..	..	18
Hornos de ladrillos	25	10	2	2	3	5	9	7	7	2	3	..	4	..	7	4	3	..	..	68	93
Hoteles	15	..	1	5	5	3	4	4	1	2	1	1	3	..	1	2	6	..	3	42	57
I																					
Ingenieros	4	..	..	..	..	..	..	..	..	..	..	..	..	..	..	..	..	..	..	..	4
Imprentas	19	..	..	..	..	..	..	..	..	..	..	..	..	..	..	..	..	..	..	..	19
Importadores y exportadores	163	..	..	2	4	1	..	1	6	1	.	..	..	..	..	..	..	..	..	15	178
J																					
Jugueterías	13	..	..	..	..	..	..	..	..	..	..	..	..	..	..	..	..	..	..	..	13
Jabonerías simples	3	..	..	..	2	..	..	..	3	..	..	..	..	..	..	1	..	..	..	6	9
L																					
Lustradores de calzados (fijos)	10	..	..	..	..	..	..	..	..	..	..	.	..	..	..	..	..	..	..	..	10
Limpiadores y componedores de ropa y sombreros (ambulantes)	2	..	..	..	..	..	..	..	..	..	..	..	..	..	..	..	..	..	..	..	2

PROFESIONES, INDUSTRIAS Y RAMOS DE COMERCIO	Montevideo	Canelones	Tacuarembó	Salto	Paysandú	San José	Soriano	Colonia	Cerro Largo	Rocha	Durazno	Flores	Florida	Maldonado	Minas	Río Negro	Treinta y Tres	Artigas	Rivera	RESÚMEN	
																				En campaña	En toda la República
Limpiadores y componedores de ropa y sombreros (fijos). . . .	12	..	..	..	..	..	..	..	..	..	..	..	..	..	..	..	..	..	..	..	12
Lampareros ó componedores de lámparas (ambulantes)	6	..	..	..	..	..	..	..	..	..	..	..	..	..	..	..	..	..	..	..	6
Lampareros ó componedores de lámparas (fijos).	1	..	..	..	..	..	..	..	..	..	..	..	..	..	..	..	..	..	..	..	1
Litografías	7	..	..	..	..	..	..	..	..	..	..	..	..	..	..	..	..	..	..	..	7
Librerías, papelerías y santerías .	26	..	..	..	..	..	..	..	..	..	1	..	..	..	..	..	..	..	..	1	27
M																					
Máquinas de picar tabaco . . .	33	..	..	6	3	..	2	3	..	..	..	..	..	..	..	..	..	..	..	14	47
" " moler	5	..	..	..	..	..	..	..	..	..	..	..	..	..	..	..	..	..	..	..	5
Maestros pintores y empapeladores.	8	..	..	..	..	..	..	..	..	..	..	..	..	..	..	..	..	..	..	..	8
Molinos de viento	2	..	..	..	..	..	..	..	..	..	..	..	..	..	..	..	..	..	..	..	2
" á vapor.	15	..	..	..	..	5	..	..	1	..	3	..	..	..	..	..	..	..	..	9	24
Marmolerías	18	..	..	..	..	..	..	..	..	..	..	..	..	..	..	..	..	..	..	..	18
Mesas de billar	391	62	21	103	64	68	85	78	11	18	25	32	32	9	10	52	11	26	6	713	1104
Mercachifles sin carro ni carguero.	70	21	..	4	2	..	5	3	..	..	..	1	..	..	3	..	..	..	..	39	109
" con carro	37	27	7	17	3	15	3	4	10	5	5	2	2	3	2	3	2	3	3	116	153
Mercados particulares	1	..	..	..	..	..	..	..	..	..	..	..	..	..	..	..	..	..	..	..	1
Motores á vapor.	28	26	7	6	6	5	5	25	..	6	2	..	..	2	4	..	4	..	..	98	126
Médicos	82	3	1	6	6	5	3	5	2	3	3	2	2	..	2	2	1	..	..	46	128
Mercerías ó tiendas.	238	25	1	8	18	16	9	8	3	23	3	6	8	6	8	1	..	..	5	148	386
Mueblerías	36	3	..	4	4	3	3	4	1	..	3	1	..	..	..	1	4	..	..	31	67
Mataderos, saladeros, salazones de cueros, etc.	52	5	8	8	5	36	1	12	6	..	..	..	..	..	1	1	6	..	..	89	141
P																					
Puestos de verduras, aves y frutas.	40	..	..	..	..	..	..	..	..	..	..	..	..	..	..	..	..	..	..	..	40
" movibles de masas. . .	2	..	..	..	..	..	..	..	..	..	..	..	..	..	..	..	..	..	..	..	2

PROFESIONES, INDUSTRIAS Y RAMOS DE COMERCIO	Montevideo	Canelones	Tacuarembó	Salto	Paysandú	San José	Soriano	Colonia	Cerro Largo	Rocha	Durazno	Flores	Florida	Maldonado	Minas	Río Negro	Treinta y Tres	Artigas	Rivera	RESÚMEN En Campaña	RESÚMEN En toda la República
Puestos de plantas y flores naturales producidas en el país	58	..	..	..	..	..	..	..	..	..	..	..	..	..	..	..	..	..	..	..	58
" carne, granzas, frutas, verduras, carbon, leña, etc.	840	130	35	66	24	41	43	28	..	15	17	21	26	20	18	15	6	..	..	505	1.345
Prácticos lemanes	45	..	..	..	..	..	..	..	..	..	..	..	..	..	..	..	..	..	..	..	45
Plateadores y doradores	7	..	..	..	..	..	..	..	..	..	..	..	..	..	..	..	..	..	..	..	7
Prensas de enfardar	19	3	..	6	21	3	3	..	..	..	..	..	..	..	..	..	..	..	..	36	55
Pedicuros	2	..	..	..	..	..	..	..	..	..	..	..	..	..	..	..	..	..	..	..	2
Parteras	32	..	..	..	..	..	..	..	..	..	..	..	..	..	..	..	..	..	..	..	32
Peleterías y tintorerías	20	..	..	..	..	..	..	..	..	..	..	..	..	..	..	..	..	..	..	..	20
Profesores de gimnasia	1	..	..	..	..	..	..	..	..	..	..	..	..	..	..	..	..	..	..	..	1
Procuradores	235	24	29	43	24	23	24	16	18	14	21	19	29	12	21	8	17	..	..	342	577
Panaderías	137	36	12	15	21	14	15	15	10	14	10	8	6	13	5	8	4	..	..	206	343
P																					
																				58	65
Remendones de calzado (ambulantes)	7	..	1	9	7	4	5	8	2	3	..	..	5	3	7	3	1	..	..	15	37
" " " (fijos)	22	7	..	..	..	4	4	..	..	..	..	..	..	..	..	..	..	..	..	..	1
Reconocedores ó clasificadores	1	..	..	..	..	..	..	..	..	..	..	..	..	..	..	..	..	..	..	60	117
Rematadores en general	57	3	1	10	2	5	9	2	3	7	..	2	7	2	6	1	..	..	..	..	1
Retratistas	1	..	..	..	..	..	..	..	..	..	..	..	..	..	..	..	..	..	..	6	22
Registros	16	..	..	4	2	..	..	..	..	..	..	..	..	..	..	..	..	..	..	2	83
Roperías	81	..	..	1	..	..	..	..	..	..	..	..	1	..	..	..	..	..	..	57	112
Relojerías, joyerías y platerías	55	7	3	13	3	7	2	..	..	2	4	2	4	1	3	2	2	1	1		
S																					
Salones de patines	3	..	..	..	..	..	..	..	..	..	..	..	..	..	..	..	..	..	..	..	3
Salas de comercio	1	..	..	..	..	..	..	..	..	..	..	..	..	..	..	..	..	..	..	..	1
Sastrerías	115	27	6	7	8	11	9	10	3	6	5	4	7	3	8	4	2	..	..	120	235
Sombrererías	28	..	..	1	2	1	1	..	..	1	..	..									

PROFESIONES, INDUSTRIAS Y RAMOS DE COMERCIO	Montevideo	Canelones	Tacuarembó	Salto	Paysandú	San José	Soriano	Colonia	Cerro Largo	Rocha	Durazno	Flores	Florida	Maldonado	Minas	Río Negro	Treinta y Tres	Artigas	Rivera	Aduanas: En campaña	Aduanas: En toda la República
T																					
Tambos, situados fuera de la vieja y nueva ciudad	314	..	..	..	..	..	..	..	..	..	..	..	..	..	..	..	..	..	..	..	314
Tambos, situados en la nueva ciudad	86	..	..	..	..	..	.	..	..	..	..	..	..	..	..	..	..	..	..	..	86
" " " " vieja "	47	..	..	..	..	..	..	..	..	..	..	..	..	..	..	..	..	..	..	..	47
Talleres de plantillas para zuecos	3	..	..	..	..	..	..	..	..	..	..	..	..	..	..	..	..	..	..	..	3
" " hormas para botines	4	..	..	..	..	..	..	..	..	..	..	..	..	..	..	..	..	..	..	..	4
" " armazones para monturas	6	..	..	..	..	..	..	..	..	..	..	..	..	..	..	..	..	..	..	..	6
" " costuras de alfombras y encerados	4	..	..	..	..	..	..	.	..	..	..	..	..	..	..	..	..	..	..	..	4
" " encuadernación y cartonería	16	..	..	..	..	..	..	..	..	..	..	..	..	..	..	..	..	..	..	..	16
" para la compostura de relojes y alhajas	30	..	..	..	..	..	..	..	..	..	..	..	..	..	..	..	..	..	..	..	30
" de relojería, joyería y platería	..	3	3	5	1	..	5	6	4	5	1	..	2	2	6	1	1	..	..	45	45
" para compostura de tapicería	2	..	..	..	..	.	..	..	..	..	..	..	..	..	..	..	..	..	..	..	2
" " " " guantes	1	..	..	..	..	..	..	..	..	..	..	..	..	..	..	..	..	..	..	..	1
" " " " corsés	1	..	..	..	..	..	..	..	..	..	..	..	..	..	..	..	..	..	..	..	1
" " " " llaves y cerraduras	2	..	..	..	..	..	..	..	..	..	..	..	..	..	..	..	..	..	..	..	2
" " compostura de armas y máquinas en general	6	..	..	..	..	..	..	..	..	..	..	..	..	..	..	..	..	..	..	..	6
" " compostura de instrumentos de música	2	..	..	..	..	..	..	..	..	..	..	..	..	..	..	..	..	..	..	..	2
" " compostura de aparatos eléctricos	2	..	..	..	..	..	..	..	..	..	..	..	..	..	..	..	..	..	..	..	2
" " compostura de caños de plomo	1	..	..	..	..	..	..	..	..	..	..	..	..	..	..	..	..	..	..	..	1

PROFESIONES, INDUSTRIAS Y RAMOS DE COMERCIO	Montevideo	Canelones	Tacuarembó	Salto	Paysandú	San José	Soriano	Colonia	Cerro-Largo	Rocha	Durazno	Flores	Florida	Maldonado	Minas	Río Negro	Treinta y Tres	Artigas	Elvera	RESÚMEN	
																				En campaña	En toda la República
Talleres de confección de embutidos de cerdo	4	..	..	..	..	..	..	..	..	..	..	..	..	..	..	..	..	..	..	..	4
" " confección de bordados	1	..	..	..	..	..	..	..	..	..	.		..	..	..	..	..	..	.	..	1
" " " " cuadros	1	..	..	..	.	..	..	..	..	..	..	..	..	..	..	..	..	..	..	..	1
" " niquelado	1	.	..	..	..	..	.	..	..	..	..	..	..	..	..	..	..	..	..	..	1
Traductores públicos	9	..	..	..	..	..	..	..	..	..	..	..	..	..	.	..	..	..	..	..	9
Tasadores y medidores en general	8	..	..	..	..	..	..	..	..	..	..	..	..	..	..	..	..	..	..	..	8
Tornerías	9	..	..	..	..	..	..	..	.	..	..	..	..	..	..	..	..	..	..	..	9
Tonelerías	6	..	..	.	..	..	..	..	..	..	..	..	..	..	..	..	..	..	..	..	6
Tipografías	21	.	..	..	..	..	..	..	..	..	..	..	..	..	..	..	..	..	..	..	21
Tintorerías	2	..	..	..	..	..	..	..	..	..	..	..	..	..	.	..	..	..	..	..	2
Tiros al blanco	1	..	..	..	..	..	..	..	..	..	..	..	..	..	..	..	.	..	.	..	1
Tiendas de equipos militares	5	..	..	..	..	..	..	..	..	..	.	..	..	..	..	..	..	..	..	..	5
" " abanicos, bastones y paraguas	8	..	..	..	..	..	..	..	..	..	..	..	..	..	..	.	..	..	..	..	8
Teatros de títeres	1	..	..	..	..	..	..	..	..	.	..	..	..	..	..	..	..	..	..	..	1
Tranvías	7	..	..	..	..	..	..	..	.	..	..	..	..	..	..	..	..	..	..	..	7
Talabarterías y lomillerías	36	9	1	2	4	1	4	5	2	1	1	1	..	..	1	1	1	..	..	34	70
Tapicerías	3	..	..	.	..	.	..	..	..	..	..	..	..	..	..	..	..	..	..	..	3
V																					
Vendedores ambulantes de canastos de paja y mimbre	1	..	..	..	..	..	..	..	..		..	..	..	..	..	..	..	..	..	..	1
" ambulantes de plantas y flores naturales producidas en el país	19	..	..	..	..	..	..	..	..	..	..	.	..	..	..	..	..	..	..	..	19
" de chucherías y baratijas	207	80	6	22	5	1	5	6	5	1	6	1	..	2	9	2	..	..	3	154	361
" ambulantes de los artículos de la letra C., 2ª categoría	1.502	399	13	68	54	69	44	49	32	17	26	27	21	19	30	22	10	..	..	900	2.402

PROFESIONES, INDUSTRIAS Y RAMOS DE COMERCIO	Montevideo	Canelones	Tacuarembó	Salto	Paysandú	San José	Soriano	Colonia	Cerro-Largo	Rocha	Durazno	Flores	Florida	Maldonado	Minas	Rio Negro	Treinta y Tres	Artigas	Rivera	RESÚMEN	
																				En campaña	En toda la República
Vendedores ambulantes de tabacos, cigarros y cigarrillos á pié	26	..	..	..	2	2	..	..	3	..	..	..	..	..	..	2	..	..	..	9	35
" ambulantes de tabacos, cigarros y cigarrillos con carro	39	25	1	1	1	2	2	..	1	2	..	..	..	2	2	..	6	..	..	45	84
" ambulantes de tabacos, cigarros y cigarrillos con carguero	1	..	..	..	..	..	..	..	..	..	..	..	..	..	..	..	..	.	..	..	1
" ambulantes de esponjas	1	..	..	..	..	..	..	..	..	.	..	..	..	..	..	..	..	..	..	..	1
" " " helados	13	..	..	..	..	..	..	..	..	..	..	..	..	..	..	..	..	..	..	..	13
" " " alhajas	6	2	1	.	..	..	..	..	..	..	..	..	..	..	..	1	..	..	..	4	10
" " " grabados, folletos, etc.	14	..	..	..	..	..	..	..	..	..	..	..	..	..	..	..	..	..	..	..	14
" ambulantes de calzado á pié	1	..	..	..	..	..	..	..	..	..	..	..	..	..	..	..	..	..	..	..	1
" ambulantes de calzado con carro	1	..	..	..	..	..	..	..	..	..	..	..	..	..	..	..	..	..	..	..	1
" ambulantes de paños y casimires	2	..	..	..	..	..	..	..	..	..	.	..	..	..	..	..	..	..	..	..	2
" ambulantes de balijas y carteras	1	..	..	..	..	..	..	..	..	..	..	..	..	..	..	..	..	..	..	..	1
Velerias simples	4	..	..	..	2	..	..	..	..	..	2	..	..	..	..	..	..	..	..	4	8
Vidrieros ambulantes	14	..	..	..	..	..	..	..	..	..	..	..	..	..	..	..	..	..	..	..	14
Z																					
Zapaterias y fábricas de calzado	201	34	9	13	17	18	15	22	10	7	14	5	10	4	14	5	4	3	2	206	413
Adicionales y complementarias	113	..	..	..	3	..	..	..	..	..	..	..	..	..	..	1	..	..	..	4	117

CUADRO DEMOSTRATIVO POR DEPARTAMENTOS

DE LOS CAPITALES DECLARADOS Y NACIONALIDAD DE LOS CONTRIBUYENTES AL PAGO DEL IMPUESTO DE PATENTES DE GIRO

Año 1894

NACIONALIDAD	MONTEVIDEO		CANELONES		SAN JOSÉ		COLONIA		SORIANO	
	Contribuyentes	Capital	Contribuyentes	Capital	Contribuyentes	Capital	Contribuyentes	Capital	Contribuyentes	Capital
Orientales	1.645	$13:276.484	521	$ 420.240	198	$ 208.970	124	$ 256.950	156	$ 305.940
Argentinos	123	415.400	3	3.300	7	6.900	30	29.100	16	17.700
Brasileros	26	387.300	1	800	..	..	..	..	..	..
Italianos	4.171	8:662.707	439	354.360	147	153.170	170	148.550	184	177.070
Españoles	2.178	6:826.598	335	424.700	180	440.025	159	367.900	146	526.900
Franceses	810	2:435.310	71	98.320	39	76.720	35	61 300	23	28.200
Ingleses	104	4:272.800	..	..	..	..	9	8.600	..	..
Alemanes	106	1:234.200	5	1.400	1	1.000	6	15.400	5	416.200
Suizos	79	362.500	5	10.400	4	1.300	25	16.600	7	4.950
Portugueses	32	231.700	1	100	..	..	2	4.400	6	23.100
Belgas	6	52.400	..	..	..	..	..	..	..	..
Suecos	5	39.500	..	..	..	..	..	..	..	..
Noruegos	5	6.000	..	..	..	..	..	..	..	..
Austriacos	12	9.950	4	1.080	..	..	10	13.600	..	..
Rusos	3	1.500	..	..	..	..	..	..	..	..
Dinamarqueses	1	500	..	..	..	..	..	..	..	..
Norte-Americanos	12	198 200	..	..	..	..	..	..	..	..
Chilenos	2	6.000	..	..	..	..	..	..	..	..
Paraguayos	1	200	..	..	..	..	..	..	..	..
Otras nacionalidades.	211	59.740	1	200	..	..	7	3.200	8	8.200
TOTALES.	9.532	$38:478.989	1.386	$ 1:314.900	576	$ 888.085	577	$ 925.600	551	$ 1:508.260

NACIONALIDAD	DURAZNO		MALDONADO		ROCHA		SALTO		PAYSANDÚ	
	Contribuyentes	Capital	Contribuyentes	Capital	Contribuyentes	Capital	Contribuyentes	Capital	Contribuyentes	Capital
Orientales	173	$ 212.650	148	$ 104.426	117	$ 122.330	136	$ 243.100	151	$ 218.710
Argentinos	..		3	2.000	1	1.000	23	34.800	34	297.280
Brasileros	6	11.000	7	2.700	5	15.000	22	30.250	6	3.830
Italianos	186	199.700	75	72.150	78	101.650	313	397.865	485	394.510
Españoles	189	325.250	75	104.200	99	179.510	176	645.310	157	291.800
Franceses	35	31.000	6	8.600	11	28.200	36	675.400	42	300.290
Ingleses	1	5.000	2	..	..	..	12	40.200	5	28.000
Alemanes	..	..	..	..	3	3.000	8	58.050	2	1.000
Suizos	1	300	..	..	1	25	3	1.000	19	39.900
Portugueses	..	..	..	..	2	3.000	6	20.800	..	..
Belgas	..	..	..	..	..	..	..	..	1	80
Suecos	..	..	..	..	..	..	..	..	..	..
Noruegos	..	..	..	..	..	..	..	..	..	..
Austriacos	..	..	..	..	..	..	..	..	2	5.300
Rusos	..	..	..	..	..	..	..	..	..	..
Dinamarqueses	..	..	..	..	..	..	..	..	..	..
Norte-Americanos	..	..	..	..	..	..	..	..	3	225 000
Chilenos	..	..	..	..	..	..	..	..	..	..
Paraguayos	..	..	..	..	..	..	1	50	..	..
Otras nacionalidades	2	500	3	1.100	..	..	18	10.180	7	120
TOTAL	593	$ 785.400	319	$ 295.176	317	$ 453.715	754	$ 2:157.005	914	$ 1:806.540

NACIONALIDAD	RÍO NEGRO		CERRO LARGO		RIVERA		TACUAREMBÓ		TREINTA Y TRES	
	Contribuyentes	Capital	Contribuyentes	Capital	Contribuyentes	Capital	Contribuyentes	Capital	Contribuyentes	Capital
Orientales	64	$ 117.400	82	$ 121.[illegible]	26	$ 72.500	99	$ 269.835	63	$ 8[illegible].870
Argentinos	34	56.050	5	12.700	..	..	4	10.500	..	..
Brasileros	1	2.000	37	92.500	30	63.700	24	29.160	6	5.800
Italianos	68	103.850	45	39.250	15	43.700	92	96.175	26	13.850
Españoles	56	140.900	159	459.320	61	238.600	139	582.480	58	177.750
Franceses	13	22.050	5	10.600	3	5.900	21	50.000	8	39 800
Ingleses	3	2:264.000	..	..	..	..	1	5.000	..	..
Alemanes	5	1.600	..	..	..	..	..	..	2	1.000
Suizos	..	..	5	9.050	1	1.000	..	..	..	..
Portugueses	..	..	11	24.800	..	..	..	..	1	200
Belgas	..	..	..	..	..	..	..	..	..	..
Suecos	..	..	..	..	..	..	..	..	..	..
Noruegos	..	..	..	..	..	..	..	..	..	..
Austriacos	..	..	..	..	..	..	..	..	..	..
Rusos	..	..	..	..	..	..	..	..	..	..
Dinamarqueses	..	..	..	..	..	..	..	..	..	..
Norte Americanos	..	..	..	..	..	..	..	..	..	..
Chilenos	..	..	..	..	..	..	..	..	..	..
Paraguayos	..	..	..	..	..	..	..	..	..	..
Otras nacionalidades	15	1.600	..	..	5	12.000	5	1.700	1	900
TOTAL	259	$ 2:709.450	349	$ 769.670	141	$ 437.400	385	$ 1:044.850	165	$ 329.200

NACIONALIDAD	MINAS		FLORIDA		ARTIGAS		FLORES		TOTAL EN LA REPÚBLICA	
	Contribuyentes	Capital	Contribuyentes	Capital	Contribuyentes	Capital	Contribuyentes	Capital	Contribuyentes	Capital
Orientales	257	$ 214.530	84	$ 86.100	27	$ 68.100	59	$ 67.300	4.130	$16:476.885
Argentinos	3	950	2	300	7	40.900	1	300	296	929.180
Brasileros	1	100	3	8.500	12	43 000	..	..	187	695.640
Italianos	177	102.190	131	161.500	34	97.300	46	41.350	6.882	11:360.927
Españoles	247	304.180	116	299.050	48	207.700	61	233.450	4.639	12:775.623
Franceses	23	9.800	14	15.400	3	10.500	10	18.900	1.208	3:926.290
Ingleses	..	..	1	1 800	..	..	2	800	140	6:623.200
Alemanes	..	..	..	..	..	..	..	..	143	1:732.850
Suizos	6	5.000	4	1.900	..	..	..	..	160	453.925
Portugueses	1	300	..	..	2	11.000	..	..	64	319 400
Belgas	..	..	..	..	..	..	..	..	7	53.200
Suecos	..	..	..	..	..	..	..	..	5	39.500
Noruegos	..	..	..	..	..	..	..	..	5	6.000
Austriacos	..	..	..	..	..	..	..	..	28	29.930
Rusos	..	..	..	..	..	..	..	..	3	1.500
Dinamarqueses	..	..	..	..	..	..	..	..	1	500
Norte Americanos	..	..	..	..	..	..	..	..	15	423.200
Chilenos	..	..	..	..	..	..	..	..	2	6.000
Paraguayos	..	..	..	..	..	..	..	..	2	250
Otras nacionalidades	6	450	..	..	..	..	3	30	292	99.920
TOTAL	721	$ 637.500	355	$ 574.550	133	$ 478.500	182	$ 362.130	18.209	$55:956.920

CAPITALES, DEPENDIENTES

Y VALOR LOCATIVO

DECLARADOS POR LOS QUE SE HAN MUNIDO DE PATENTES

En el año 1894

DEPARTAMENTOS	Capitales	Dependientes	Obreros	Valor locativo mensual
Montevideo.	$ 38:478.989	6.188	8.785	$ 258.429
Minas	637.500	327	198	5.201
Artigas.	478.500	146	99	2.370
Colonia.	925.600	249	485	6.535
Canelones	1:314.900	526	585	7.890
Cerro-Largo	769.670	212	159	2.208
Durazno	785.400	329	144	5.236
Florida.	574.550	204	128	1.840
Flores	362.130	128	59	2.450
Maldonado.	295.176	164	146	4.908
Paysandú	1:806.540	337	638	9.637
Rocha	453.715	167	117	1.665
Rivera	437.400	135	29	2.884
Río Negro.	2:709.450	154	912	3.906
Soriano.	1:508.260	296	288	6.644
San José	888.085	337	327	7.226
Salto	2:157.005	410	923	13.186
Treinta y Tres.	329.200	130	158	1.305
Tacuarembó	1:044.850	258	369	3.841
TOTALES	$ 55:956.920	10.697	14.549	$ 347.361

OFICINA CENTRAL DE ANALISIS

DE LA ADUANA DE MONTEVIDEO

Según los datos suministrados á esta Dirección, el movimiento operado en la cina de Análisis en el año 1894, ha sido el siguiente :

ARTÍCULOS DESPACHADOS

Vinos españoles

no tinto común. . .	litros	10:984 622
" blanco	"	375.665
" garnacha . . .	"	122.422
TOTAL . . .	litros	11:482.709

Vinos italianos

no tinto común. . .	litros	4:661.112
" blanco	"	149.412
TOTAL . . .	litros	4:810.524

Vinos franceses

no tinto común. . .	litros	3:140.985
" blanco	"	19.530
TOTAL . . .	litros	3:160.515

Vinos portugueses

no tinto común. . .	litros	11.109

Vinos procedentes de Inglaterra

no tinto común. . .	litros	3.105

Vinos procedentes de Alemania

no tinto común. . .	litros	2.490

Vinos or entales

no tinto común. . .	litros	308.695

Vinos argentinos

no tinto común. . .	litros	24.656

Vinos chilenos

Vino blanco	litros	300

Vinos brasileros

Vino tinto común. . .	litros	800

Vinos procedentes del Paraguay

Vino tinto común. . .	litros	11.500

Vinos finos

Vino Champagne. . .	litros	27.432
" Oporto	"	37.831
" Jeréz.	"	8.595
Otros vinos	"	29.822
TOTAL . . .	litros	103.680

ARTÍCULOS DIVERSOS

Vinagre	litros	10.995
Vermouth	"	118.715
Sidra	"	5.094
Cerveza	"	8.877
Ginger-ale.	"	5.061
Bitter	"	76.084
Fernet	"	78.156
Licores.	"	23.85_4
Caña	"	862.38_1
Cognac	"	116.87_9
Aguardiente	"	34.43_4
Room	"	7.65_1
Ajenjo	"	26.55_3
Ginebra	"	38.38_2
Wisky	"	11.73_3
Anis	"	11.39_3
Total . . .	litros	1:426.242

ARTÍCULOS REEMBARCADOS

Vinos españoles

Vino tinto común . .	litros	21.156
" blanco	"	16.560
Total. . .	litros	37.716

Vinos italianos

Vino tinto común . .	litros	33.060

Vinos franceses

Vino tinto común . .	litros	10.095

ARTÍCULOS DIVERSOS

Vinos finos	litros	210
Cognac	"	404
Aguardiente	"	295
Ginebra	"	150
Anis	"	710
Ajenjo.	"	240
Fernet.	"	100
Total . . .	litros	2.109

Inspección en los diversos muelles destinados á la exportacion

Vino tinto común . .	litros	225 975
" blanco	"	26.280
" dulce	"	3.400
" finos.	"	4.148
Anis	"	2.250
Guindado	"	700
Caña	"	94.595
Durazuillo.	"	200
Cerveza	"	1.878
Vermouth.	"	3.984
Ginebra	"	1.070
Ajenjo.	"	600
Aguardiente	"	20.200
Bitter, Fernet y otros artículos	"	11.808
Total . . .	litros	397.088

ARTÍCULOS IMPEDIDOS

Vinos españoles

Vino tinto común . .	litros	19.300

Vinos italianos

Vino tinto común . .	litros	1.800

Vinos argentinos

Vino tinto común . .	litros	200

ARTÍCULOS DIVERSOS

Vino marsala. . . .	litros	108
Vermouth	"	360
Aguardiente	"	1.500
Ginebra	"	50
Ajenjo.	"	400
Cerveza	"	600
Ginger-ale	"	504
Total . . .	litros	3.522

ARTÍCULOS Á DECOMISAR

Vino tinto común . .	litros	18.200
Vermouth.	"	360
Caña	"	6.480
Aguardiente	"	700
Ginebra	"	50
Ginger-ale	"	504
Cerveza	"	600
Total . . .	litros	26.894

ARTÍCULOS ARROJADOS AL MAR

POR CONTENER MATERIAS NOCIVAS

Cerveza	litros	600

Muestras analizadas por órden de la Dirección General de Aduanas

Ajenjo	1
Aceite	11
Glicerina.	1
Azafran	1
Perillas de metal	1
Lona	1
Tohallas	2
Camisetas	2
Frazadas.	1
Calcetines	1
Medias para señora. . . .	1
Tul	13
Puntilla	1
Encages	2
Total	39

Trámites

Permisos anotados	8.292
Notas, espedientes y solicitudes	47

RESÚMEN

Artículos despachados .	litros	21:346.355
" reembarcados.	"	82.980
Inspèccion en los muelles	"	397 088
Artículos impedidos. .	"	24.822
" á decomisar .	"	26.894
" arrojados al mar.	"	600
Muestras analizadas por órden de la Dirección		39

PROMEDIO DE LOS ANALISIS DE LOS VINOS IMPORTADOS

COMPOSICIÓN	Vino tinto Navarro	Vino garnacha Catalan	Vino seco Español	Vino tinto Catalan	Vino tinto Italiano	Vino blanco seco Italiano	Vino blanco dulce Italiano	Vino tinto Francés
Densidad á 15° .	0.9930	1.0350	0.9928	0.9932	0.9926	0.9920	1.0525	0.9921
Alcohol en vol. .	12.45	18.31	17.96	17.94	13.53	12.88	6.68	12.95
Extracto á 100° .	22.69	134.80	40.50	44.50	27.39	21.08	181.50	22.00
Cenizas . . .	2.90	1.46	2.15	2.56	2.48	1.850	1.40	2.07
Sulfato potásico.	2.20	0.80	1.50	1.425	1.22	0.60	0.650	1.00
Azúcar reductor.	3.20	101.93	14.87	17.00	4.51	3 65	166.40	3.56
Acidéz en SO^4 H^2	4.14	3.55	3.79	4.01	4.36	4.425	4.16	4.13
Glicerina. . .	6.80	..	5.960	6.680	5.850	4.105	4.020	6.604
Acido fosfórico .	0.187	0.160	0.130	0.290	0.190	0.156	0.130	0.115
Bitartrato potasa	1.985	..	1.430	1.660	1.905	2.30	..	1.85
Materia colorante	Conforme	Conforme	Conforme	Conforme	Conforme	Conforme	Conforme	Conforme
Antisépticos. .	No contiene	No contiene	No contiene	No contiene	No contiene	No contiene	No contiene	No contiene

José L. Cossio,
Inspector.

José de Miquelerena.

METÁLICO AMONEDADO

METÁLICO AMONEDADO IMPORTADO Y EXPORTADO POR EL PUERTO DE MONTEVIDEO, CONFORME Á LAS DECLARACIONES DE LAS AGENCIAS MARÍTIMAS

Años 1878 á 1894

IMPORTACIÓN

AÑOS	De Europa	Del Brasil	Del Pacífico	De la República Argentina.	Del Paraguay	Del Brasil (Corumbá)	Total del extranjero	Del litoral oriental	Total importado
1878	$ 130,988	$ 418 367	$ 391 326	$ 948,686	$ ..	$ ..	$ 1.919 367	$ 1.820,399	$ 3,739
1879	1,183,070	618 764	119,259	1,829,999	..	..	3.751,083	1,582,132	5,333
1880	5 231,001	652,962	2,210	959 677	..	..	6,815 853	1 605,021	8,450
1881	353,215	812 747	5,791	718 150	..	..	1,889,905	1,114,466	3,004
1882	1.143,205	773,115	5,688	699 182	..	..	2,921,790	1,636 559	4,558
1883	667,154	644 124	18,765	2,314,053	..	..	3,708,696	1,093,365	4,802
1884	1.617,111	3,113,891	5,851	2,266,345	..	..	7,005,198	1.488,783	8,491
1885	370,710	162 917	7,925	3,991 859	..	..	5,336,121	813,814	6,186
1886	251 998	601,523	17,213	1 015,267	..	..	1,889 001	669,293	5 558
1887	..	285,780	27,766	3,246 894	..	..	3,560,440	622,079	4,182
1888	123,000	155,169	1 117,094	5 201,023	..	..	7,192,586	705,559	8,203
1889	262,389	868,653	38,246	4 326 824	..	..	5,696 111	604,284	6 300
1890	157 926	3,540 126	3,149	3,532 305	..	..	7,733 506	1,722,202	9,456
1891	1.373 328	2,193,912	580,708	1,969,157	..	..	6,117 105	1,769,661	8,186
1892	894,730	748 081	17,990	1,655 705	..	..	3,316,508	659,029	3 995
1893	1.276,964	400,712	959,810	1,737 548	138 899	87,696	4,618,639	1:198 908	5,755
1894	952,869	1.116,188	5 199	2,360,028	121,150	168 465	1,727,199	344,676	5,071

EXPORTACIÓN

AÑOS	Para Europa	Para el Brasil	Para el Pacífico	Para la República Argentina.	Para el Paraguay	Para el Brasil (Corumbá)	Total para el extranjero	Para el litoral oriental	Total exportado
1878	$ 672,709	$ 706,948	$ 6,145	$ 1,504,355	$ ..	$ ..	$ 2,890,157	$ 2,056,067	$ 4,946
1879	943,955	859,168	1 950	939,653	..	..	2,748,046	3,742 394	6,490
1880	326,796	2,245,152	8,927	1,407 726	..	..	3,986,601	3,508,673	7,495
1881	247,183	926 012	1,996	1,229,887	..	..	2,168,111	3,241,888	5,710
1882	318,716	1,055,053	11,221	1,111,556	..	..	2,829,605	2,541,083	5,370
1883	1,933,156	583,886	25,667	668 238	..	..	3,530 947	2,859,108	6,390
1884	5,951,774	897,229	12,612	1,274,763	..	..	8 139,378	2,718,183	10,857
1885	3,481,792	809,130	9,158	2,215,607	..	..	6 518,987	1,220,951	7,739
1886	3 512,702	1,688 271	9,433	1,516,012	..	..	6,726,718	867,926	7,594
1887	4 817 665	1 688,920	17,869	572,693	..	..	7 127,147	521 215	7 648
1888	2,505,019	2,396,230	257,150	2,435,718	..	..	7 611,147	1,059 224	8,670
1889	3,499 053	3,959 218	12,994	2,641,103	..	..	10 118 608	403,345	10,522
1890	778 928	2,053 750	306,658	1,356 612	..	..	7 515,048	1,491,010	9,006
1891	152 596	2 316,155	15 942	3,133,311	..	..	5,618,582	1,722 657	7,341
1892	832,274	1,726 824	63,985	396 230	..	..	3 029,311	1,278,281	4,307
1893	1,312 682	809 976	1,024	1,507 594	62 181	69 151	3 766,308	2,026,438	5,792
1894	10,950	936,553	20,954	515,257	16,777	409,344	2,139,852	1 517,878	3,657

MOVIMIENTO POR MESES

ETÁLICO AMONEDADO ENTRADO Y SALIDO POR EL PUERTO DE MONTEVIDEO EN EL AÑO

1894

—

I.—IMPORTACIÓN

SES	De Europa	Del Brasil	Del Pacífico	De la República Argentina.	Del Paraguay	Del Brasil (Corumbá)	Total del extranjero	Del litoral oriental	Total importado
. . .	..	$ 666	..	$ 292.674	$ 600	..	$ 293.940	$ 7.663	$ 301.603
. . .	..	36 264	..	518 985	200	$ 8 262	563.711	9.132	572 843
. . .	..	217 112	$ 2 641	88.489	9.520	..	317.762	10.860	328.622
. . .	$ 800.128	262 669	..	634.242	3.380	14.500	1.714.919	33 793	1.748 712
. . .	..	50 000	500	108.944	3.880	2.619	165 943	26 453	192 396
. . .	8.600	130 120	..	91.318	5.749	6 712	243.299	50 755	294.054
. . .	..	3 300	..	95.618	9 503	52.568	160.989	41.008	201.997
. . .	..	167 573	..	126.186	8 702	12.000	314.461	64.020	378.481
re . .	141	54.859	..	61.392	23 400	..	139. 92	33.951	173.743
. . .	..	157 325	..	98 660	24 998	31.728	312 711	38.136	350.847
e. . .	..	35.500	2.058	109.791	10.914	17.280	175.543	15 145	190 688
. . .	144.000	..	..	133.729	23.604	22.796	324.129	13.760	337.889
L. . .	$ 952.869	$ 1:116.188	$ 5.199	$ 2360.028	$ 124.450	$ 168.465	$ 4.727.199	$ 344.676	$ 5.071.875

II.—EXPORTACIÓN

ES	Para Europa	Para el Brasil	Para el Pacífico	Para la República Argentina	Para el Paraguay	Para el Brasil (Corumbá)	Total del extranjero	Para el litoral oriental	Total exportado
. . .	$ 1.200	$ 9 400	$ 4.136	$ 38.860	$ 600	..	$ 54.196	$ 121 200	$ 175.396
. . .	2.410	1.440	..	14.807	..	$ 2.890	21 547	206.564	228.111
. . .	..	..	2.746	104 531	233	..	107 510	25 .344	358 854
. . .	10 700	..	..	54.978	..	..	65.678	329.104	394 782
. . .	2.740	17 096	..	112 88	4.277	100.000	246 993	161.840	408.833
. . .	..	47 925	..	84.757	..	4 912	137.594	64.653	202 247
. . .	9.400	25.160	5.100	80.304	728	.	120.692	24 974	145 666
. . .	..	263 612	..	42 631	47	100.542	406.832	20.951	427.783
e . .	14.100	191 333	..	52.517	502	50 000	308.452	5.049	313.501
. . .	..	292 692	..	23.795	461	51.000	367 948	27 044	394 992
e. . .	..	64 286	966	42 206	200	50.000	157.638	63 158	220.796
. . .	400	13.649	8.003	62.991	9 729	50 000	144.772	241.997	386.769
L. . .	$ 40 950	$ 936.573	$ 20.951	$ 715.257	$ 16.777	$ 409.344	$ 2:139.852	$ 1 517.878	$ 3.657.730

III. — RESÚMEN

Entrada del extranjero	$	4:727.199
Salida para el extranjero	"	2:139.852
Diferencia á favor de la entrada	$	2:587.347
Entrada del litoral oriental	$	344.676
Salida para el litoral oriental	"	1:517.878
Diferencia á favor de la salida .	$	1:173.202

MOVIMIENTO DE METÁLICO AMONEDADO

POR EL PUERTO DE MONTEVIDEO Y RECEPTORÍAS DE LA REPÚBLICA

AÑO 1894

ENTRADA

PROCEDENCIAS	Montevideo	Colonia	Mercedes	Paysandú	Independencia	Salto	Maldonado	Santa Rosa	La Paloma	
De Europa. . . $	952,869	..	..	..	..	..	..	..	..	$
Del Brasil. . . .	1:116,188	..	..	..	..	..	..	..	..	1:1
Pacífico . . .	5,199	..	..	..	..	..	..	..	..	
Paraguay. . .	124,450	..	.	..	..	..	..	..	..	1
De Corumbá . . .	168,465	..	.	..	..	..	..	..	..	1
la República Argentina. . .	2:360,028	25,158	223,094	238,322	562,172	245,283	..	.	..	3:6
Total extranjero . .	4:727,199	25,158	223,094	238,322	562,172	245,283	..	..	..	6:(
" puertos orientales . . .	344,676	14,715	82,044	195,196	504,223	706,861	..	.	..	1:8
TOTALES. . $	5:071,875	39,873	305,138	433,518	1:066,395	952,144	..	..	..	7:8

SALIDA

DESTINOS	Montevideo	Colonia	Mercedes	Paysandú	Independencia	Salto	Maldonado	Santa Rosa	La Paloma	
Para Europa . . $	40,950	..	..	..	..	..	..	..	..	
el Brasil. . .	936,573	..	..	..	..	..	..	..	..	
Pacífico . .	20,951	.	..	..	..	.	..	..	..	
Paraguay	16,777	..	..	..	..	..	..	..	..	
Corumbá .	409,344	.	..	..	..	..	..	..	..	
la República Argentina .	715,257	13,160	7,898	25,002	..	37,501	..	..	..	
Total extranjero . .	2:139,852	13,160	7,898	25,002	..	37,501	..	..	..	2:
puertos orientales . . .	1:517,878	27,630	25,515	115,506	..	112,948	..	..	..	1:
TOTALES. . $	3:657,730	40,790	33,413	140,508	..	150,449	..	..	..	4:

RESÚMEN

CLASIFICACIÓN	ENTRADA	SALIDA	MÁS ENTRADA
Movimiento con el extranjero . . . $	6:021,228	2:223,413	3:797,815
Idem interior entre puertos orientales . .	1:847,715	1:799,477	48,238
TOTALES. . . . . $	7:868,943	4:022,890	3:846,053

METÁLICO AMONEDADO

ENTRADAS Y SALIDAS POR MESES

Año 1894

ENTRADA

MESES		Montevideo	Colonia	Mercedes	Paysandú	Independencia	Salto	Santa Rosa	Maldonado	La Paloma	TOTALES
). . . .	$	301 603	135	199.840	116.972	202 223	69.400	..	..	..	890.173
ero		572 843	7.516	33.584	46.473	100.023	80 024	.	..	..	840.463
).		328.622	271	29.694	23 128	150 030	184.598	..	..	..	716 343
. . . . .		1:748.712	2.079	14.143	3.970	287.515	292.202	..	..	..	2:348.621
. . . . .		192.396	1.270	630	42 457	140.100	168.129	..	..	..	544.982
. . . . .		294 054	10.040	595	29.236	3.600	75.165	..	..	..	412.690
. . . . .		201.997	2.342	1.104	4.239	..	20 518	..	..	..	230 200
to		378.481	1.778	712	9.053	..	6.686	..	..	..	396.710
mbre . . .		173.743	4 200	260	1.495	19 379	750	..	.	..	199.827
bre		350.847	3 300	465	60.868	20	24.327	..	..	..	439.827
embre . . .		190.688	3.556	15.711	70.556	3 500	11.375	..	..	..	295.386
mbre . . .		337.889	3.386	8.400	25.071	160.005	18,970	..	.	..	553.721
TOTALES	$	5:071.875	39.873	305.138	433 518	1:066 395	952.144	..	..	..	7:868.943

SALIDA

MESES		Montevideo	Colonia	Mercedes	Paysandú	Independencia	Salto	Santa Rosa	Maldonado	La Paloma	TOTALES
). . . .	$	175.396	2.700	5.731	2.028	..	3.634	..	..	..	189 492
ero		228.111	1.378	712	2.365	..	10.473	..	..	..	243.039
)		358.854	105	..	1.080	..	10 712	..	..	..	373.751
. . . . .		394 782	4 299	2.101	37.133	..	7.356	.	..	.	445.671
. . . . .		408 833	5.359	1.224	10.577	.	10.138	..	..	..	436 131
. . . . .		202.247	3 566	511	10.160	..	20.734	..	..	..	237.218
. . . . .		145.666	1 278	7.258	35.665	..	12 221	..	.	..	202.088
to		127.783	900	7.081	11.280	..	12.017	.	..	..	189.061
mbre . . .		313.501	660	3.586	3.830	..	1.923	..	..	.	326 500
bre		394.992	7.145	3.495	12.136	..	6.221	..	..	..	423.989
embre . . .		220.706	7.000	1.691	6 170	..	14.825	..	..	..	250.182
mbre . . .		386.769	6.400	20	5 084	..	6 895	..	..	..	405.167
TOTALES.	$	3:657.730	40.790	33.113	140.508	.	150.449	..	..	..	1922.890

MINAS

ESTADO DEL MINERAL EXTRAÍDO Y BENEFICIADO EN EL DEPARTAMENTO DE RIVERA

Años 1885 á 1894

AÑOS	MINERAL BENEFICIADO	PRODUCTO EN ORO	
	TONELADAS	KILOS	GRAMOS
1885	3.227	64	284
1886	3.489	85	009
1887	3.767	63	908
1888	2.030	25	734
1889	17.804	139	261
1890	32.244	207	695
1891	40.320	212	883
1892	16.470	121	579
1893	13.238	102	230
1894	3.641	34	1

LAZARETO DE LA ISLA DE FLORES

Según la Memoria de la Junta de Sanidad de Montevideo, el número de buques, tripulantes y pasajeros que han sufrido cuarentena, la nacionalidad de los buques infectados visitados, la de los desinfectados y el número de los enfermos que se han asistido en la Isla de Flores durante los años 1892-93, ha sido como á continuación se menciona:

Buques visitados y pasajeros, etc. que han sufrido cuarentena durante los Años 1892-93

NACIONALIDAD	1892			1893		
	Buques	Tripulantes	Pasajeros	Buques	Tripulantes	Pasajeros
Alemanes	24	1.203	74	42	2.137	201
Argentinos	..	..	..	3	61	4
Belgas	11	490	35	..	..	..
Brasileros	27	1.340	3.093	29	1.501	1.928
Dinamarqueses	1	8	..	..	..	..
Españoles	..	..	..	2	126	67
Franceses	44	3.779	1.039	65	5.097	1.827
Italianos	19	1.517	510	35	2.647	1.025
Ingleses	37	3.136	1.831	78	5.080	3.370
Norte Americanos	2	26	1	..	..	..
Orientales	7	131	13	1	18	24
Portugueses	..	..	..	3	75	5
Sueco-Noruegos	2	7	3	..	..	..
TOTALES	174	11.637	6.599	258	16.742	8.451

BUQUES INFECTADOS

Años 1892-93

NACIONALIDAD	1892	1893
Argentinos	1	1
Brasileros	11	5
Franceses	3	1
Ingleses	4	..
Italianos	1	..
Norte Americanos	1	..
Orientales	1	..
Portugueses	..	1
TOTALES	22	8

Buques desinfectados
AÑOS 1892-93

NACIONALIDAD	1892	1893
Alemanes	..	1
Argentinos	1	1
Brasileros	3	..
Dinamarqueses	1	..
Españoles	..	1
Franceses	1	7
Ingleses	3	5
Italianos	1	..
Norte-Americanos	1	..
Orientales	2	1
Portugueses	..	1
Sueco Noruegos	1	..
TOTALES	14	17

Enfermos que se han asistido en el Lazareto de la Isla de Flores
AÑOS 1892-93

DIÁGNOSTICOS	1892			1893		
	Fallecidos	Dados de alta	TOTAL	Fallecidos	Dados de alta	TOTAL
Albuminia	..	1	1	..	..	..
Beri-beri	3	2	5	..	..	..
Idem y tuberculosis pulmonar	..	..	..	1	..	1
Bronquitis	..	..	..	..	1	1
Idem capilar	2	..	2	..	..	..
Catarro gástrico febril	..	1	1	..	..	..
Desinteria	..	..	..	..	1	1
Escorbuto	..	..	..	..	1	1
Fiebre amarilla	9	3	12	3	4	7
" tifoidea	..	3	3	..	2	2
" interm.tente	..	5	5	..	..	..
Heridas por cortaduras	..	1	1	..	..	..
Insuficiencia de la válvula mitral	1	..	1	..	..	..
Pulmonia	..	..	..	..	1	1
Periostitis supurativa	..	1	1	..	..	..
Reumatismo muscular	..	1	1	..	..	..
" articular	..	2	2	..	..	..
Sarampión	..	5	5	..	5	5
Tifus	1	1	2	2	..	2
" abdominal	..	1	1	..	1	1
Tuberculos pulmonar	..	..	..	1	..	1
Idem erisipela y fiebre piémica	..	..	..	..	1	1
Viruela	..	1	1	..	..	..
" confluente	1	1	2	..	..	..
TOTALES	17	29	46	7	17	24

CUERPO DIPLOMATICO DE LA REPÚBLICA

EN EL EXTRANJERO

En la Gran Bretaña, Bélgica y Suiza.	Señor doctor don Alberto Nin, Enviado Extraordinario y Ministro Plenipotenciario.
En España, Portugal y Francia.	Señor doctor don Juan Zorrilla de San Martín, Enviado Extraordinario y Ministro Plenipotenciario.
En Alemania.	Señor doctor don Luis Garabelli, Encargado de Negocios (interino).
En Italia	Señor don Enrique Rovira, Encargado de Negocios (interino).
En la Repùblica Argentina.	Señor doctor don Ernesto Frias, Enviado Extraordinario y Ministro Plenipotenciario.
En los Estados Unidos del Brasil.	Señor doctor don Cárlos de Castro, Enviado Extrordinario y Ministro Plenipotenciario en Misión Especial.
En Chile	Señor don José Arrieta, Enviado Extraordinario y Ministro Plenipotenciario.
En el Paraguay.	Señor don Adolfo Pasáñez, Encargado de Oegocios.

CUERPO CONSULAR DE LA REPÚBLICA

EN EL EXTRANJERO

Año 1894

Tiene la República:

	Cónsules generales	Cónsules	Vice cónsules
En la República Argentina	1	10	20
" los Estados Unidos del Brasil	1	14	22
" Chile	1	8	1
" el Paraguay	1	..	6
" Perú	1	1	..
" Bolivia	1	1	..
" Venezuela	1	1	..
" Haiti	..	1	..
" México	..	..	..
" Estados Unidos de Norte-América	1	5	8
" Francia	1	15	11
" Suiza	1	8	1
" Italia	1	17	18
" España	1	29	29
" Portugal	1	5	17
" la Gran Bretaña	1	22	31
" Bélgica	1	4	4
" Holanda	1	3	..
" Grecia	..	1	..
" Dinamarca	..	1	..
" Suecia y Noruega	1	2	..
" Turquía	..	1	..
" Alemania	1	7	..
" Austria-Hungría	1	3	..

CUERPO DIPLOMATICO EXTRANJERO

EN LA REPÙBLICA

AÑO 1894

De Italia	Señor Conde Pedro Antonelli, Enviado Extraordinario y Ministro Plenipotenciario.
De los Estados Unidos del Brasil .	Doctor A. Cockrane de Alençar, Encargado de Negocios (interino).
De España	Señor Manuel de Carcer y Salamanca, Encargado de Negocios (interino).
De Francia	Señor Alfredo Bourcier de Saint-Chaffray, Enviado Extraordinario y Ministro Plenipotenciario.
De la Repúlica Argentina	Señor Enrique B. Moreno, Enviado Extraordinario y Ministro Plenipotenciario.
De Chile	Señor Adolfo Guerrero, Enviado Extraordinario y Ministro Plenipotenciario.
De Bolivia	Señor Telmo Ichazo, Enviado Extraordinario y Ministro Plenipotenciario.
De los Estados U. de N. América .	Señor Granville Stuart, Enviado Extraordinario y Ministro Plenipotenciario.
De Austria Hungría.	Señor baron de Salzberg, Ministro Residente.
De Bélgica	" Ernesto Van Bruyssel, Ministro Residente.
De Suiza.	" Emilio Rodé, Ministro Residente.
De la Gran Bretaña	" Walter Baring, Ministro Residente.
Del Ecuador.	" Francisco A. Gómez, Encargado de Negocios.
De Portugal	Señor Vizconde de Faria, Encargado de Negocios.
De Alemania.	Señor Barón de Heintze Weissenrode, Encargado de Negocios (interino).

CUERPO CONSULAR EXTRANJERO

EXISTENTE EN LA REPÚBLICA

AÑO 1894

	Cónsules Generales	Cónsules	Vicecónsules	Agentes consulares	Agentes comerciales
De la República Argentina	1	12	6	..	..
" Bolivia	..	1	..	..	..
" Chile	1	..	1	..	..
" Colombia	..	1	..	..	..
" Ecuador	..	1	..	..	..
" Paraguay	1	..	..	..	..
" Perú	..	1	..	..	..
" Estados Unidos del Brasil	1	1	6	..	3
" México	..	1	..	..	..
" Estados Unidos de Norte América	..	2	1	1	1
" Nicaragua	1	..	..	..	..
" San Salvador	..	..	1	..	..
" Venezuela	..	1	..	..	..
" Alemania	..	1	1	..	..
" Austria-Hungría	..	1	..	..	..
" Bélgica	1	1	..	..	..
" Dinamarca	1	..	1	..	..
" España	1	1	21	..	..
" Francia	1	..	..	10	..
" Gran Bretaña	1	1	4	..	..
" Hawai	..	1	..	..	..
" Italia	1	..	1	7	..
" los Países Bajos	1	1	..	..	..
" Portugal	..	2	1	..	..
" Rusia	1	..	..	..	..
" San Marino	..	..	..	..	..
" Suecia y Noruega	..	1	1	..	..
" Suiza	..	1	2	..	..
" la República Dominicana	..	..	..	..	..
" Grecia	..	..	..	1	..

CENSOS DEPARTAMENTALES

Según los cuadros estadísticos remitidos por el Ministerio de Gobierno á esta oficina, los datos que contienen se distribuyen por departamentos en la forma siguiente:

DEPARTAMENTO DE TREINTA Y TRES

ABRIL DE 1895

Habitantes por secciones

	Varones	Mujeres	TOTAL
1.ª Sección Urbana. . .	1.615	1.871	3.486
1.ª " Rural . . .	507	505	1.012
2.ª " " . . .	1.736	1.556	3.292
3.ª " " . . .	802	618	1.420
4.ª " " . . .	1.629	1.304	2.933
5.ª " " . . .	1.305	1.057	2.362
6.ª " " . . .	2.080	1 910	3.990
7.ª " " . . .	1.311	1.524	2.835
TOTALES. . . .	10.985	10.345	21 330

Por sexo y nacionalidad

	Varones	Mujeres	TOTAL
Orientales	9.672	9 788	19.460
Brasileros	813	461	1.274
Españoles	264	50	314
Franceses	43	3	46
Italianos	120	25	145
Portugueses	11	3	14
Alemanes	11	4	15
Chilenos	2	..	2
Argentinos.	24	7	31
Africanos	4	..	4
Austro-Húngaros. . . .	1	..	1
Rusos	1	..	1
Paraguayos.	7	..	7
Ingleses.	7	4	11
Polacos.	1	..	1
Suizos	2	..	2
Bolivianos	1	..	1
Norte-americanos. . . .	1	..	1
TOTALES. . . .	10.985	10.345	21.330

Por sexo y estado civil

	Varones	Mujeres	TOTAL
Solteros.	8.829	8.045	16.874
Casados.	1.950	1.839	3.789
Viudos	206	461	667
TOTALES. . . .	10.985	10.345	21.330

Por sexo y color

	Varones	Mujeres	TOTAL
Blancos.	6.052	6.202	12.254
Indios	2 016	1.523	3.539
Trigueños	1.298	1 120	2.418
Pardos	793	727	1.520
Negros	826	773	1.599
TOTALES. . . .	10 985	10.345	21.330

Por sexo é instrucción

	Varones	Mujeres	TOTAL
Saben leer y escribir. . .	3.955	3.565	7.520
No saben leer ni escribir .	7.030	6.780	13.810
TOTALES. . . .	10.985	10.345	21.330

Por sexo y edades

	Varones	Mujeres	TOTAL
Menores de 5 años	1.980	1.972	3.952
De 5 á 10 "	1.505	1.088	2.593
" 10 " 15 "	1.659	1.274	2.933
" 15 " 20 "	1.511	1.511	3.022
" 20 " 30 "	1.255	1.142	2.397
" 30 " 40 "	1.025	1.121	2.146
" 40 " 50 "	836	975	1.811
" 50 " 60 "	697	736	1.433
" 60 " 100 "	516	526	1.042
Más de 100 "	1	..	1
TOTALES.	10.985	10.345	21.330

Por sexo y religión

	Varones	Mujeres	TOTAL
Católicos	10.975	10.345	21.320
Protestantes	6	..	6
Racionalistas	1	..	1
Libre-pensadores	3	..	3
TOTALES.	10.985	10.345	21.330

Por sexo y complexión

	Varones	Mujeres	TOTAL
Sanos	7.623	7.210	14.833
Débiles	1.858	1.569	3.427
Enfermos	1.504	1.566	3.060
TOTALES.	10.985	10.345	21.330

Por defectos físicos y mentales

Entre el total de población se cuentan:

	Varones	Mujeres	TOTAL
Dementes	6	..	6
Idiotas	12	5	17
Ciegos	14	3	17
Sordo-mudos	8	2	10
Inválidos	33	6	39
TOTALES.	73	16	89

Por sexo, profesión y ocupación

	Varones	Mujeres	TOTAL
Albañiles	29	..	29
Agregados	631	45	676
Agricultores	171	..	171
Agrimensores	2	..	2
Boticarios	3	..	3
Balseros	1	..	1
Carpinteros	40	..	40
Criadores	543	14	557
Chacareros	86	..	86
Comerciantes	84	..	84
Cocineros	18	17	35
Carniceros	4	..	4
Carreros	20	..	20
Cocheros	15	..	15
Capataces	33	..	33
Curteadores	5	..	5
Costureras	..	24	24
Comisionistas	3	..	3
Confiteros	1	..	1
Dependientes	93	..	93
Empleados	132	..	132
Estudiantes	4	..	4
Empresarios	6	..	6
Escribanos	5	..	5
Foguistas	3	..	3
Fonderos	7	1	8
Fotógrafos	2	..	2
Hojalateros	5	..	5
Herreros	9	..	9
Hermanas de Caridad	..	6	6
Jornaleros	1.922	..	1.922
Joyeros	2	..	2
Labores de su sexo	..	5.427	5.427
Lavanderas	..	51	51
Labradores	52	1	53
Molineros	5	..	5
Mecánicos	4	..	4
Maquinistas	4	..	4
Militares	55	..	55
Maestros	23	12	35
Marcachifles	16	..	16
Modistas	..	6	6
Músicos	2	..	2
Médicos	6	..	6
Mayorales	19	..	19
Propietarios	1.022	..	1.022
Peones y sirvientes	295	387	682
Pueteros	174	11	185
Panaderos	21	..	21
Plateros	4	..	4
Pintores	10	..	10
Procuradores	9	..	9
Peluqueros	4	..	4
Quinteros	35	9	44
Rentistas	11	..	11
Sin profesión: Mayores de 15 años	137	..	137
Id. id.: Menores de 15 años	5.144	4.334	9.478
Sastres	7	..	7
Sacerdotes	1	..	1
Troperos	2	..	2
Talabarteros	12	..	12
Telegrafistas	1	..	1
Tipógrafos	6	..	6
Zapateros	19	..	19
TOTALES.	10.985	10.345	21.330

istencia á la escuela de los menores de ambos sexos

DE 5 Á 10 AÑOS	Varones	Mujeres	TOTAL
en á la escuela. . .	912	396	1.308
sisten á la escuela. .	2.252	1.966	4.218
TOTALES. . . .	3.164	2.362	5.526

Propietarios, arrendatarios, etc.

	Varones	Mujeres	TOTAL
ietarios	1.131	115	1.246
ndatarios	323	15	338
gados	631	56	687
teros	101	37	138
taces	17	..	17
rgados	23	..	23
TOTALES. . . .	2.226	223	2.449

Casas

	Número
adrillo	555
iedra	168
errón	2.261
nadera	50
TOTALES.	3.034

Tierras

	Hectáreas
adas á la agricultura . . .	30.489
" " pastoreo	765.448
TOTALES.	795.937

Montes

	Hectáreas
es naturales	21.608
artificiales	390
TOTALES.	21.998

Cercos

	Kilómetros lineales
De piedra	777
" alambre	48.439
TOTALES.	49.216

Establecimientos

	Número
Estancias	770
Puestos	614
Chacras	496

Avestruces

Número de avestruces.	22.197

Ganados

GANADO CRIOLLO		Cabezas
Vacuno	Bueyes aradores . . .	5.983
	" de carreta . .	3.531
	Ganado de cría . . .	347.119
TOTAL VACUNO.		356.633
Lanar		50.193
Caballar		35.430
Porcino		8.596
Cabrío		808
TOTAL DE CABEZAS DE TODA ESPECIE		451.660

Ganado de raza y mestizos

	De raza	Mestizo	TOTAL
Vacuno.	52	17.171	17.223
Lanar	25	720.486	720.511
Caballar	12	1.302	1.314
Porcino.	..	7	7
TOTALES. . . .	89	738.966	739.055

Comercio é industrias

Número	RAMOS	Capitales en giros
48	Almacenes	$ 167.829
2	Imprentas	2.400
4	Café Billares	2.850
3	Carnicerías	1.000
5	Carpinterías	8 800
1	Fotografías	200
1	Cafés	500
4	Tiendas	41.000
3	Barberías	300
3	Platerías	4 100
1	Zuequerías	100
1	Panaderías	600
2	Farmacias	16.000
4	Zapaterías	5.800
1	Cigarrerías	2.000
2	Sastrerías	3.000
1	Armerías	500
1	Lomillerías	300
4	Hoteles	6.500
3	Molinos	13.500
2	Billares	200
1	Talabarterías	100
1	Fondas	100
8	Tiendas y almacén	24.300
1	Caleras	300
1	Herrerías	1.500
	TOTAL	$ 303.860

DEPARTAMENTO DE FLORES

1.º ENERO DE 1895

Habitantes por sexo y sección

	Varones	Mujeres	TOTAL
1.ª Sección	2.021	2.508	4 529
Chacras	852	813	1.665
2.ª Sección	800	660	1.460
3.ª "	1.162	1.026	2.188
4.ª "	708	591	1.299
5.ª "	540	456	996
6.ª "	1 255	1 096	2.351
TOTALES	7.338	7.150	14.488

Por edad

	Habitantes
Menores de 5 años	2.311
De 5 á 10 "	2.406
" 10 " 15 "	1.862
" 15 " 20 "	1.712
" 20 " 30 "	2.399
" 30 " 40 "	1 783
" 40 " 50 "	1.062
" 50 para arriba	1 153
TOTAL	14 488

Por nacionalidad

	Habitantes
Orientales	13 037
Argentinos	103
Brasileros	23
Paraguayos	23
Chilenos	1
Franceses	307
Españoles	534
Italianos	395
Ingleses	48
Alemanes	10
Griegos	1
Arabes	1
Portugueses	3
Austro-Húngaros	1
Dinamarqueses	1
TOTAL	14.488

Asistencia á las escuelas

DE 5 á 15 AÑOS	Niños
Asisten á la escuela	1 225
No asisten " " "	3.143
TOTAL	4 368

De los que asisten á la escuela:

963 lo hacen á las escuelas públicas
262 " " " " " particulares

1.225

Instrucción

De los 14.488 habitantes con que cuenta el Departamento saben leer 6.324.

DEPARTAMENTO DE COLONIA

ENERO DE 1895

bitantes por sexo y secciones

SECCIONES	varones	Mujeres	TOTAL
nia	1.050	1.161	2 211
rio	1.602	1.720	3.322
nelo	2.084	2.388	4.472
ira	1.166	1.299	2.465
huelo	1.776	1.277	3.053
Luis	1.009	941	1.950
nelete	750	688	1.438
de San Cárlos	727	623	1.350
Paz	2.360	2.088	4.448
a	1.240	1.035	2.275
Cosmopolita	1.506	1.375	2.881
Abrigo	677	607	1.284
n Gonzalez	709	503	1.212
chillas	920	662	1.582
Tirolesa	904	763	1.667
eno	721	663	1.384
TOTALES	19.201	17.793	36 994

Por nacionalidad

	Habitantes
s	30.323
os	905
s	207
Húngaros	176
	3
s	33
	4
s	1.478
s	530
	145
	2.708
nericanos	15
os	14
ses	13
	2
	438
TOTAL	36.994

Por Estado Civil

	Habitantes
	26.930
	9.628
	436
TOTAL	36.994

Por sexo é instrucción

	Varones	Mujeres	TOTALES
NACIONALES			
Saben leer	6.382	7.082	13.464
No saben leer	8.578	8.281	16.859
TOTAL	14.960	15.363	30.323
EXTRANJEROS			
Saben leer	2.830	1.412	4.242
No saben leer	1.411	1.018	2.429
TOTAL	4.241	2.430	6.671

Por sexo, edad é instrucción

EDADES	VARONES		MUJERES	
	Saben leer	No saben leer	Saben leer	No saben leer
Menores de 5 años	108	2.833	259	2.575
De 5 á 10 "	846	2.017	888	1.807
" 10 " 15 "	1.350	1.136	1.353	970
" 15 " 20 "	1.329	885	1.500	904
" 20 " 30 "	2.002	1.075	1.938	1.041
" 30 " 40 "	1.446	695	1.178	754
" 40 " 50 "	1.005	562	648	539
" 50 para arriba	1.126	786	730	709
TOTALES	9.212	9.989	8.494	9.299

Por edad

	Habitantes
Menores de 5 años	5.775
De 5 á 10 "	5.558
" 10 " 15 "	4·809
" 15 " 20 "	4.618
" 20 " 30 "	6.056
" 30 " 40 "	4.073
" 40 " 50 "	2.754
" 50 para arriba	3.351
TOTAL	36.994

Por profesiones

	Habitantes
Abogados	3
Agrimensores	6
Albañiles	125
Agentes marítimos	4
Barberos	28
Carpinteros	155
Confiteros	6
Cigarreros	12
Comerciantes	513
Carreros	195
Cocheros	20
Colchoneros	5
Dependientes	220
Escribanos	13
Empleados	326
Farmacéuticos	13
Fotógrafos	5
Fonderos	12
Ganaderos y agricultores	5 081
Horneros	38
Herreros	91
Hojalateros	11
Jornaleros	5.045
Lavanderas y planchadoras	330
Médicos	11
Militares	39
Molineros	30
Músicos	6
Maestros de escuela	66
Maquinistas	14
Marinos	93
Mecánicos	10
Panaderos	68
Procuradores, Rematadores y Comisionistas	37
Periodistas	4
Plateros y joyeros	8
Parteras	6
Pintores	18
Rentistas	18
Sirvientes	472
Sacerdotes	6
Sastres	33
Telegrafistas y telefonistas	8
Tipógrafos	18
Talabarteros	9
Tareas domésticas	9.044
Vendedores de carne	36
Zuequeros	1
Zapateros	101
Otras profesiones	244
Sin profesión	14.267

DEPARTAMENTO DE SAN JOSÉ

SETIEMBRE DE 1892

Habitantes por secciones

	Varones	Mujeres	TOTALES
1.ª Sección policial	6.657	6.605	13.262
2.ª " "	3.203	2.556	5 759
3.ª " "	1.310	1.127	2.437
4.ª " "	1.387	1.299	2.686
5.ª " "	1.758	1.406	3 164
6.ª " "	1.567	1.197	2.764
TOTALES	15 882	14.190	30.072

Por sexo y nacionalidad

	Varones	Mujeres	TOTAL
Orientales	12.160	12.028	24.188
Españoles	2.340	1.434	3 774
Italianos	890	480	1.370
Franceses	272	124	396
Argentinos	73	50	123
Paraguayos	11	1	12
Portugueses	11	..	11
Suizos	56	31	87
Brasileros	32	16	48
Chilenos	2	2	4
Alemanes	10	7	17
Africanos	3	4	7
Ingleses	15	2	17
Austro-Húngaros	..	2	2
Cubanos	1	..	1
Arabes	1	1	2
Turcos	1	..	1
Austro-Húngaros	..	1	1
Holandeses	1	..	1
Belgas	2	6	8
Dinamarqueses	1	1	2
TOTALES	15.882	14.190	30.072

Por sexo y estado civil

	Varones	Mujeres	TOTAL
. . . . .	11.897	9.904	21.801
. . . . .	3.702	3.581	7.283
. . . . .	283	705	988
ALES	15.882	14.190	30.072

Por sexo y color

	Varones	Mujeres	TOTAL
. . . . .	15.354	13.629	28.983
. . . . .	151	138	289
. . . . .	127	117	244
. . . . .	250	306	556
ALES	15.882	14.190	30.072

Por sexo é instrucción

	Varones	Mujeres	TOTAL
r y escribir. . .	5.913	6.077	11 990
leer ni escribir. .	9.969	8 113	18.082
ALES	15.882	14.190	30.072

Por sexo y edad

	Varones	Mujeres	TOTAL
le 5 años. . .	2.196	2.007	4.203
10 " . . .	2.374	2.125	4.499
20 " . . .	3.912	3.832	7.744
30 " . . .	2.660	2.503	5.163
40 " " . .	1.866	1.559	3.425
50 " . . .	1 338	1.000	2.338
a arriba. . . .	1.536	1.164	2.700
ALES	15.882	14.190	30.072

Por sexo, profesión y ocupación

	Varones
Albañiles.	76
Aparadores	5
Agrimensores	4
Alpargateros.	4
Afiladores	1
Alambradores	6
Artesanos é Industriales	12
Arquitectos	4
Abogados	5
Armeros	3
Aguadores	2
Arboricultores	1
Acopiadores de frutos	1
Balseros	2
Barberos	21
Boticarios	8
Carretilleros	14
Cocheros.	28
Carniceros y abastecedores . . .	36
Carpinteros	73
Curtidores	7
Compositores	1
Carreros	90
Changadores.	9
Cigarreros	8
Confiteros	7
Colchoneros	1
Comisionistas	10
Cerveceros	2
Cirujanos-dentistas.	1
Corredores	7
Contadores	5
Capataces	25
Constructores	1
Cazadores	4
Carboneros	3
Cocineros	22
Comerciantes	328
Criadores.	450
Dependientes	169
Empleados	122
Ebanistas	1
Escoberos y Jauleros	2
Escribanos	6
Encuadernadores	1
Fideleros	3
Fotógrafos	3
Foguistas.	2
Guardias civiles.	85
Guarda-hilos.	1
Hojalateros	15
Horneros	7
Herreros.	48
Hacendados, Propietarios y Rentistas	277
Jornaleros	1.584
Labradores y carreros.	14
Lustradores	3
Loteros	2
Lecheros y tamberos	13
Labradores	3.223
Militares	109
Marmolistas.	2
Músicos	12

	Varones
Mayordomos	28
Muebleros	5
Mayorales	5
Maquinistas	7
Molineros y Tahoneros	34
Mercachifles	11
Maestros de música	2
Mensajeros	1
Mucamos	4
Mataderistas	2
Médicos	5
Podadores	1
Panaderos	47
Peones	712
Procuradores	19
Plateros y joyeros	10
Pintores	26
Pasteros	13
Picapedreros y canteros	7
Puesteros	17
Preceptores	23
Quinteros	30
Queseros	3
Relojeros y joyeros	5
Rematadores	6
Sastres	36
Sacerdotes	4
Sacristanes	2
Sirvientes	43
Talabarteros	13
Torneros	2
Trenzadores	7
Troperos	17
Telegrafistas	8
Tapiceros	3
Telefonistas	2
Tintoreros	1
Toneleros	1
Tipógrafos	9
Zapateros	64
Sin profesión	7.656
TOTALES	15.882

	Mujeres
Aparadoras	1
Alpargateras	1
Ayudantas	1
Amas de leche	1
Cocineras	32
Comerciantes	1
Criadores	60
Costureras	46
Enfermeras	1
Hermanas de caridad	5
Jornaleros	380
Labradores	1.243
Lavanderas	145
Mucamas	27
Niñeras	5

	Mujer
Preceptoras	
Planchadoras	
Parteras	
Prostitutas	
Propietarios y hacendados	
Sirvientes	
Queseros	
Sin profesión	11.8
TOTALES	14.1

Instrucción y asistencia á las escuel de los menores de ambos sexos

DE 5 Á 10 AÑOS	Varones	Mujeres
Saben leer y escribir	521	508
No saben leer ni escribir	1.853	1.622
TOTAL		
Asisten á la escuela	719	687
No asisten á la escuela	1.655	1.438
TOTAL		
DE 10 Á 15 AÑOS		
Saben leer y escribir	1.111	1.164
No saben leer ni escribir	1.373	1.072
TOTAL		
Asisten á la escuela	612	641
No asisten á la escuela	1.872	1.595
TOTAL		

Propietarios, arrendatarios, etc.

	Varones	Mujeres
Propietarios	1.530	308
Arrendatarios	1.972	210
Capataces ó encargados	90	11
Agregados	403	207
TOTALES	3.995	736

Casas

	Número
De material	1.112
De terrón	2.407
TOTAL	3.819

Tierras

	Hectáreas	Metros
Sembrados ó de cultivos	72 751	5.068
De pastoreo	393.676	7.996
TOTAL	466 427	13.064

Arados

	Número
Nacional	469
Extranjero	3.944
TOTAL	4.413

Ganados

GANADOS CRIOLLOS		Cabezas
Vacuno	Bueyes aradores	17.113
	" de carreta	2.452
	Ganado de cria	145.994
TOTAL VACUNO		165.559
Lanar		508.754
Yeguarizo		19.334
Porcino		8.749
Cabrio		628
TOTAL CABEZAS DE TODA ESPECIE		703.024

Ganado de raza y mestizo

	De raza	Mestizo	TOTAL
Vacuno	1.268	3.062	4.330
Lanar	707	8.072	8.779
Caballar	601	496	1.097
Porcino	31	23	54
TOTALES	2.607	11.653	14 260

Casas de comercio y capitales en giro

		Número de casas	Capitales en giro
ALMACENES	Almacenes	90	$ 148.000
	con billar	7	9.500
	" despacho de bebidas	8	24.000
	" ferretería	5	21.500
	" tienda	14	67.900
	" carnicería	2	500
	" tienda y ferretería	11	80.500
	" " sastrería y "	1	65.000
	" ferretería y bazar	1	13.000
	" depósito y barraca	1	60.000
	" " de granos	1	15.000
	" licorería	1	2.000
	" ferretería y pinturería de zuelas, zapatería y talabartería	1	11.000
	con ferretería y licorería	1	6.000
Atahonas		1	10.000
" y herrería		9	10.000
Armerías		1	500
Bancos		1	500
Boticas		1	500.000
Barberías		5	14.500
Barracas de madera y frutos del país		12	6.225
Barracas		1	35.000
Billares		3	71.000
Confiterías		1	100
Café y billar		3	6.000
Cervecerías		1	300
Confiterías, café y billar		2	26.000
" y billar		1	5.000
Colegios		1	800
Cigarrerías		1	300
Carpinterías y cajonerías		2	3.600
Carpinterías		3	4.500
Carnicerías		7	11.000
Carbonerías		8	4.730
Cocherías		3	1.000
Canteras		1	2.500
Curtidurías		1	500
Carpintería y herrería		1	4.000
Depósito de granos y frutos del país		8	11.000
Depósito de granos		1	29.000
Despacho de bebidas y billar		1	11.000
" " " y zapatería		1	400
Establecimientos mecánicos		1	800
Fondas y cancha		1	9.000
" despacho de bebidas y cancha de pelotas		1	1.000
Fondas y billar		1	1.500
Fondas		3	5.500
" y despacho de bebidas		5	3.650
Fábricas de carruajes y herrería		1	200
Fábrica de masitas		1	5.000
Fidelerías		1	30
Fotografías		1	18.000
Hojalaterías		2	5.000
Herrerías		5	2.100
Hoteles		13	6.855
Hornos de ladrillos		4	14.500
Joyerías		4	7.150
Jabonerías y velerías		1	14.000
Librerías y tipografías		1	9.000
		1	8000

Casas de comercio y capitales en giro

	Número de casas	Capitales en giro
Lecherías	2	1.300
Mercados	1	300
Molinos á vapor	4	37.000
Mueblerías, carpinterías y ca jonerías	1	34.000
Negocios ambulantes	3	5.000
Platerías	3	1.700
" joyerías y relojerías	2	3.500
Panaderías	9	6.140
Remendones de calzado	1	50
Relojerías	1	3.500
Restaurán t y almacen	1	1.000
Sastrerías	6	6.700
Sombrererías	3	6.000
Talleres de platería	1	150
" " relojería	1	500
" mecánicos	1	100
" de composturas	1	800
Tiendas	10	71.800
Tambos	2	700
Teléfonos	1	800
Talabarterías y zapaterías	3	13.500
Tintorerías	2	250
Zapaterías	15	16.250
TOTALES	346	$1:618.680

Nacionalidades de los comerciantes cuyos capitales en giro se declaran más arriba

NACIONALIDAD	Número
Orientales	76
Españoles	146
Italianos	78
Franceses	35
Argentinos	5
Suizos	5
Brasileros	1
TOTAL	346

DEPARTAMENTO DE MINAS

DICIEMBRE DE 1891

Habitantes por secciones

	Varones	Mujeres	TOTAL
1.ª Sección policial	3.162	3.181	6.343
2.ª " "	1.107	1.040	2.147
3.ª " "	1.465	1.391	2.856
4.ª " "	1.445	1.288	2.733
5.ª " "	1.349	1.170	2.519
6.ª " "	572	447	1.019
7.ª " "	1.441	1.240	2.681
8.ª " "	1.612	1.547	3.159
TOTALES	12.156	11.304	23.460

Por sexo y nacionalidad

	Varones	Mujeres	TOTAL
Orientales	10.583	10.640	21.223
Españoles	707	274	981
Italianos	454	179	633
Franceses	84	26	110
Argentinos	36	16	52
Brasileros	225	147	372
Suizos	23	5	28
Africanos	7	5	12
Alemanes	9	1	10
Chilenos	1	1	2
Paraguayos	7	5	12
Austro húngaros	1	1	2
Ingleses	8	1	9
Norteamericanos	1	..	1
Portugueses	6	1	7
Bolivianos	2	2	4
Griegos	1	..	1
Mejicanos	1	..	1
TOTALES	12.156	11.304	23.460

Por sexo y Estado Civil

	Varones	Mujeres	TOTAL
eros.	9.509	8 349	17.858
dos.	2.468	2 451	4.919
los	179	504	683
TOTALES . . .	12.156	11.304	23 460

Por sexo y color

	Varones	Mujeres	TOTAL
ıcos.	11.245	10.358	21 603
os	331	251	582
los	290	363	653
ros	290	332	622
TOTALES . . .	12 156	11.304	23.460

Por sexo é instrucción

	Varones	Mujeres	TOTAL
en leer y escribir . .	4.734	4 354	9.088
saben leer ni escribir .	7.422	6.950	14 372
TOTALES . . .	12.156	11.304	23.460

Por sexo y edad

	Varones	Mujeres	TOTAL
ıores de 5 años . . .	1.883	1.764	3.647
5 á 10 años	1.942	1 734	3 676
0 " 20 "	2.817	2.931	5.748
0 " 30 "	2.063	1.981	4 044
0 " 40 "	1.446	1.241	2.687
0 " 50 "	944	741	1.685
0 años para arriba .	1.061	912	1.973
TOTALES . . .	12.156	11.304	23 460

Por sexo, profesión y ocupación

	Varones
Alambradores	6
Arquitectos	1
Abastecedores	2
Albañiles.	102
Agrimensores	3
Abogados	2
Administradores y encargados .	17
Aguadores	1
Armeros	1
Barberos	15
Boticarios.	5
Barraqueros.	1
Carpinteros	92
Compositores.	1
Comisionistas	1
Carretilleros	1
Cocheros	20
Carniceros	28
Carboneros	4
Carreros	114
Capataces	56
Changadores.	2
Canteros	7
Chancheros	5
Confiteros.	7
Carreristas	1
Caleros	1
Colchoneros	3
Constructores	1
Cocineros.	15
Comerciantes.	227
Criadores.	1.287
Dependientes	175
Empleados	46
Escoberos	4
Escribanos	4
Escultores	1
Empresarios.	1
Fideleros.	2
Fonderos.	4
Guardias Civiles	40
Herreros	48
Hojalateros	9
Horneros.	11
Hoteleros.	4
Hacendados y propietarios . . .	207
Ingenieros	1
Industriales	27
Jornaleros	1.362
Joyeros	3
Jaboneros	1
Labradores y carreros.	3
Lecheros	4
Licoristas.	1
Labradores	1.044
Mayordomos.	1
Militares	78
Mayorales	2
Maquinistas	1
Molineros.	6
Mercachifles	9
Muebleros	1
Músicos	4

Por sexo, profesión y ocupación

	Varones
Médicos	10
Mucamos	5
Picapedreros	2
Peluqueros	6
Panaderos	27
Peones	840
Procuradores	12
Plateros	23
Pintores	13
Periodistas	2
Puesteros	60
Pasteros	1
Preceptores	23
Quinteros	27
Relojeros	3
Sastres	34
Silleros	1
Sacerdotes	2
Serenos	1
Sirvientes	46
Trenzadores	1
Tahoneros	3
Talabarteros	14
Telegrafistas	7
Troperos	14
Tipógrafos	3
Tapiceros	1
Tenedores de libros	1
Zapateros	46
Sin profesión	5.792
TOTAL VARONES	12.156

	Mujeres
Ayudantes	2
Aparadoras	6
Amas de leche	1
Cocineras	110
Comerciantes	3
Criadoras	218
Costureros	91
Hacendados y propietarios	53
Hermanas de Caridad	6
Jornaleros	359
Labradoras	421
Lavanderas	325
Mucamas	47
Modistas	11
Niñeras	1
Preceptoras	19
Planchadoras	118
Parteras	12
Prostitutas	22
Sirvientas	280
Sin profesión	9.199
TOTAL MUJERES	11.304

Instrucción y asistencia á las Escuelas de los menores de ambos sexos

	Varones	Mujeres	TOTAL
DE 5 Á 10 AÑOS			
Saben leer y escribir	339	396	735
No saben leer ni escribir	1.583	1.338	2.921
TOTAL			3.676
Asisten á la escuela	447	445	892
No asisten á la escuela	1.495	1.289	2.784
TOTAL			3.676
DE 10 Á 15 AÑOS			
Saben leer y escribir	711	707	1.418
No saben leer ni escribir	1 072	1 014	2.086
TOTAL			3.504
Asisten á la escuela	479	464	943
No asisten á la escuela	1.304	1.257	2.561
TOTAL			3.504

Propietarios, arrendatarios, etc.

	Varones	Mujeres	TOTAL
Propietarios	1.358	386	1.744
Arrendatarios	787	141	928
Puesteros ó encargados	154	5	159
Agregados	800	250	1.050
TOTALES	3.079	782	3.861

Casas

	Número
De material	1.381
» terrón	1.825
TOTAL	3.206

Tierras

	Hectáreas	Metros
bradas ó de cultivo . . .	14.542	0.380
pastoreo	856.109	9.190
TOTAL	870.651	9.570

Arados

	Número
ionales	243
ranjeros	2.581
TOTAL.	2.824

Ganados

		Cabezas
	GANADO CRIOLLO	
cuno	Bueyes aradores . . .	6.482
	" de carreta . .	5.699
	Ganados de cría . . .	354.376
	TOTAL VACUNO.	366.557
	nar	697.186
	guarizo	32.639
	cino	6 247
	orío	1.716
	TOTAL CABEZAS TODA ESPECIE.	1:104.345

Ganado de raza y mestizo

	De raza	Mestizo	TOTAL
cuno	10	12.466	12.476
nar	284	255.287	256.571
ballar	296	136	432
cino	4	205	209
orío	..	50	50
TOTALES. . .	594	268.144	268.738

Casas de comercio y capitales en giro

		Número de casas	Capitales en giro
ALMACENES	Almacenes	15	$ 15.350
	con tienda.	63	248.210
	" " y despacho de bebidas . . .	7	37.000
	" " y ferretería . .	25	140.500
	" ferretería.	3	23.000
	" despacho de bebidas .	2	2.000
	" billar.	1	600
	" tienda, sastrería y bazar	1	25.000
	" ferretería y barraca .	1	10.000
	" tienda y barraca . .	1	8.000
Atahonas		3	1.200
" y cantera		1	1.000
Billares.		2	2.150
Barberías		6	1.450
Boticas.		3	6.500
Barracas		1	2.000
Caleras.		1	200
Carpinterías		10	6.400
" y herrerías. . .		7	8.200
Cafés, confitería y billar . .		1	3.000
Confiterías		1	1.000
Cafés, billar y fonda. . . .		1	1.000
Carnicerías.		10	4.600
Consultorios médicos. . . .		1	1.000
Confiterías y billar		2	1.200
Cocherías		1	500
Consultorios jurídicos . . .		1	1.000
Chancherías		1	100
Colchonerías		1	300
Depósitos de carretillas. . .		2	3.100
Escribanías públicas. . . .		1	500
Fondas.		4	1.400
Fotografías		1	800
Herrerías		6	1,525
Hoteles.		6	9.700
Hotel, fonda y billar . . .		1	2.000
Hornos de ladrillos. . . .		3	2.500
Hojalaterías		4	1.600
Molinos á vapor		2	1.050
Marmolerías		1	100
Peluquerías		2	600
Platerías		4	1.800
" joyerías y relojerías.		1	5.000
Panaderías.		8	4.900
Puestos de frutas.		5	100
" " verdura		1	20
Relojerías y platerías . . .		1	1.000
Relojerías		3	1.600
" y joyerías. . . .		1	1.000
Sombrererías		1	3.000
Sastrerías		6	4.100
Talabarterías		3	1.450
Tiendas		3	17.000
" y sastrerías		1	16.000
" y mercerías		1	5.000
Talleres de platería		1	60
Tambos		1	100
Zapaterías		8	15.600
TOTALES		255	$ 655.065

Nacionalidad de los comerciantes cuyos capitales en giro se declaran más arriba

	Número
Orientales	78
Españoles	101
Italianos	61
Franceses	8
Suizos	5
Brasileros	1
Portugueses	1
TOTAL	255

DEPARTAMENTO DEL DURAZNO

MAYO DE 1892

Habitantes por secciones

	Varones	Mujeres	TOTAL
1.ª sección policial	3.501	3.744	7.248
2.ª " "	1.882	1.677	3.559
3.ª " "	1.384	1.214	2.598
4.ª " "	1.557	1.293	2.850
5.ª " "	1.776	1.654	3.430
6.ª " "	1.060	967	2.027
7.ª " "	963	989	1.952
8.ª " "	687	684	1.371
9.ª " "	1.032	1.087	2.119
TOTALES	13.845	13.309	27.154

Por sexo y nacionalidad

	Varones	Mujeres	TOTAL
Orientales	11.724	12.430	24.154
Españoles	732	241	973
Italianos	681	301	982
Franceses	198	72	270
Argentinos	78	46	124
Brasileros	325	192	517
Austro Húngaros	..	1	1
Alemanes	17	6	23
Ingleses	42	7	49
Paraguayos	14	4	18
Chilenos	1	1	2
Africanos	5	2	7
Suizos	9	5	14
Portugueses	9	..	9
Norte-Americanos	3	1	4
Polacos	1	..	1
Rusos	1	..	1
Belgas	2	..	2
Escoceses	2	..	2
Sueco Noruegos	1	..	1
TOTALES	13.845	13.309	27.154

Por sexo y estado civil

	Varones	Mujeres	TOTAL
Solteros	10 883	9.880	20.763
Casados	2.691	2 729	5.420
Viudos	271	700	971
TOTALES	13.845	13.309	27.154

Por sexo y color

	Varones	Mujeres	TOTAL
Blancos	12.232	11.587	23 819
Indios	839	911	1.750
Pardos	309	353	662
Negros	465	458	923
TOTALES	13 845	13.309	27.151

Por sexo é instrucción

	Varones	Mujeres	TOTAL
Saben leer y escribir	5.429	4.747	10.176
No saben leer ni escribir	8.416	8.562	16.978
TOTALES	13.845	13.309	27 154

Por sexo y edad

	Varones	Mujeres	TOTAL
Menores de 5 años	2.158	2.153	4 311
De 5 á 10 "	2.417	2.205	4.622
" 10 " 20 "	3 313	3.451	6.764
" 20 " 30 "	1.967	2.155	4.122
" 30 " 40 "	1.621	1.446	3.067
" 40 " 50 "	1.189	877	2.066
" 50 años para arriba	1 180	1 022	2.202
TOTALES	13.845	13 309	27.154

Por sexo, profesión y ocupación

	Varones
Albañiles	89
Abastecedores	4
Alpargateros	9
Aparadores	2
Agrimensores	7
Artesanos	8
Alambradores	4
Abogados	2
Aguadores	2
Armeros	2
Balseros	2
Barberos	14
Boticarios	6
Boteros	2
Carreristas	1
Caballerizos	1
Carboneros	8
Carretilleros	3
Cocheros	19
Carniceros	31
Carpinteros	89
Carreros	75
Cigarreros	1
Capataces	23
Chancheros	1
Confiteros	5
Cuarteadores	1
Colchoneros	1
Comisionistas	5
Corredores	1
Cerveceros	2
Caleros	1
Cocineros	31
Comerciantes	322
Criadores	975
Dentistas	1
Domadores	3
Dependientes	140
Esquiladores	7
Empleados	128
Encargados	30
Escribanos	7
Ebanistas	1
Fotógrafos	1
Fideleros	2
Guarda hilos	1
Guardia civiles	24
Herreros	32
Hojalateros	11
Horneros	13
Hacendados y propietarios	381
Industriales	3
Ingenieros	1
Jornaleros	1.970
Licoristas	1
Labradores y carreros	1
Lecheros	2
Labradores	985
Mayordomos	3
Montaraces	2
Militares	95
Mayorales	6
Muebleros	6

Por sexo, profesión y ocupación

	Varones
Maquinistas	5
Médicos	8
Molineros	7
Mercachifles	8
Músicos	10
Maestros de música	2
Mucamos	8
Preceptores	29
Pasteros	2
Pastores	2
Panaderos	54
Peones	727
Procuradores	17
Plateros	18
Practicantes	1
Periodistas	3
Pescadores	2
Pintores	17
Puesteros	53
Picapedreros	1
Quinteros	30
Repartidores	1
Relojeros y joyeros	0
Sastres	18
Serenos	5
Sacerdotes	3
Sacristanes	2
Sirvientes	56
Tintoreros	1
Tahoneros	1
Tenedores de libros	2
Toneleros	1
Talabarteros	8
Trenzadores	5
Telegrafistas	8
Troperos	5
Tipógrafos	7
Veleros	4
Verduleros	6
Jockeys	1
Zapateros	55
Sin profesión	7.036
TOTAL VARONES	13.845

	Mujeres
Amas de leche	1
Aparadoras	5
Ayudantes de escuela	2
Costureras	86
Criadores	152
Comerciantes	6
Cocineras	90
Hacendados y propietarios	77
Jornaleros	607
Lavanderas	322
Labradoras	533
Modistas	1
Mucamas	21
Niñeras	6
Planchadoras	77
Parteras	15
Prostitutas	31
Preceptoras	27
Sirvientes	336
Sin profesión	10.908
TOTAL MUJERES	13.309

Instrucción y asistencia á las escuelas de los menores de ambos sexos

	Varones	Mujeres	TOTAL
DE 5 Á 10 AÑOS			
Saben leer y escribir	479	435	914
No saben leer ni escribir	1 938	1.770	3.708
TOTAL			4.622
Asisten á la escuela	738	657	1.395
No asisten á la escuela	1.679	1.548	3.227
TOTAL			4.622
DE 10 Á 15 AÑOS			
Saben leer y escribir	1.017	999	2.016
No saben leer ni escribir	1.170	1.179	2.349
TOTAL			4 365
Asisten á la escuela	797	743	1.540
No asisten á la escuela	1.390	1.435	2.825
TOTAL			4.365

Propietarios, arrendatarios, etc.

	Varones	Mujeres	TOTAL
ɔpietarios	1.372	366	1.738
rendatarios	1.083	227	1.310
esteros ó encargados	143	10	153
regados	997	370	1.367
TOTALES.	3.595	973	4.568

Casas

	Número
material	1.554
terrón	2 073
TOTAL	3.627

Tierras

	Hectáreas	Metros
mbradas ó de cultivo	11.780	4.526
pastoreo	945.844	1.062
TOTAL.	957.624	5.588

Arados

	Número
acionales	3.102
xtranjeros	3.280
TOTAL.	6 382

Ganados

		Cabezas
	GANADO CRIOLLO	
Vacuno	Bueyes aradores	6.530
	" de carreta	4.620
	Ganado de cria.	319.968
	TOTAL VACUNO	331.118
Lanar		1:392.717
Yeguarizo		37.681
Porcino		4.295
Cabrio		131
	TOTAL CABEZAS TODA ESPECIE.	1:765.942

Ganado de raza y mestizo

	De raza	Mestizo	TOTAL
Vacuno	455	23.023	23.478
Lanar	1.427	90.614	92.041
Caballar	277	2.754	3.031
Porcino	6	85	91
Cabrio	22	12	34
TOTALES.	2.187	116.488	118.675

Casas de Comercio y capitales en giro

		Número de casas	Capitales en giro
ALMACENES	Almacenes	34	$ 54.400
	con tienda	52	296.000
	" ferretería	5	6.000
	" despacho de bebidas	6	4.700
	" tienda y ferretería	90	331.600
	" " y hotel.	1	20.000
	" " y panadería	1	1.000
	" " ferretería y panadería	1	4.000
	" billar	1	600
	" tienda y barraca.	1	15.000
Armerías		1	1.000

Casas de comercio y capitales en giro

	Número de casas	Capitales en giro
Alpargaterías	1	500
Billares	2	1.000
Boticas	3	13.000
Billares y despacho de bebidas	2	450
Barberías	5	2.360
Barracas	1	30.000
Carnicerías	11	1.3 0
Carbonerías	1	200
Cocherías	2	3.000
Cigarrerías	1	1.400
Cafés y billar	3	9.500
Confiterías, café y billar	3	6.000
Carpinterías	5	1.950
Caleras	1	2.000
Carpinterías y herrerías	12	17.300
Curtidurías	1	5.000
Cervecerías	1	1.300
Carnicerías y carbonerías	1	100
Fondas	1	400
Ferreterías	1	10.000
Fondas y posada	2	1.400
" y billar	3	11.000
" café y billar	1	1.000
Fábricas de carruajes	2	13.000
Fondas, almacén y billar	1	15.000
Hoteles	3	4.900
" y posada	1	3.000
" y almacén	1	3.000
" y billar	1	1.000
" café, billar y cancha	1	2.000
Herrería, carpintería y cochería	1	4.000
Hojalaterías	2	1.300
Imprentas	3	3.600
Jabonerías	1	2.000
Lecherías	1	300
Licorerías	1	1.500
Librerías y agencias	1	5.000
Molinos á vapor	1	3.000
" panadería y almacén	1	1.000
Molinos	1	3.000
" de viento	1	2.000
Muebles, cajonería y cochería	1	5.000
Muebles	1	2.000
Negocios ambulantes	3	1.050
Peluquerías y perfumerías	2	250
Peluquerías	2	900
Platerías	4	10.200
" y joyerías	1	4.000
Puestos de carne	1	2.000
" " verdura	3	315
" " " y leña	1	500
Panaderías	5	3.200
Relojerías y joyerías	1	1.000
Relojerías	2	2.500
Restaurants	1	1.000
Sastrerías	7	15.000
Tiendas y mercerías	2	26.000
" y roperías	1	20.000
Tiendas	1	10.000
Talabarterías	2	3.500
" y zapaterías	1	5.000
Velerías	1	500
Zapaterías	10	8.300
" y barberías	1	2.000
TOTALES	335	$ 1.050.875

Nacionalidad de los comerciantes cuyos capitales en giro se declaran más arriba

NACIONALIDAD	Número
Orientales	71
Españoles	123
Italianos	105
Franceses	23
Argentinos	4
Brasileros	5
Suizos	1
Ingleses	3
TOTAL	335

ALOR OFICIAL DE LAS MONEDAS DE ORO
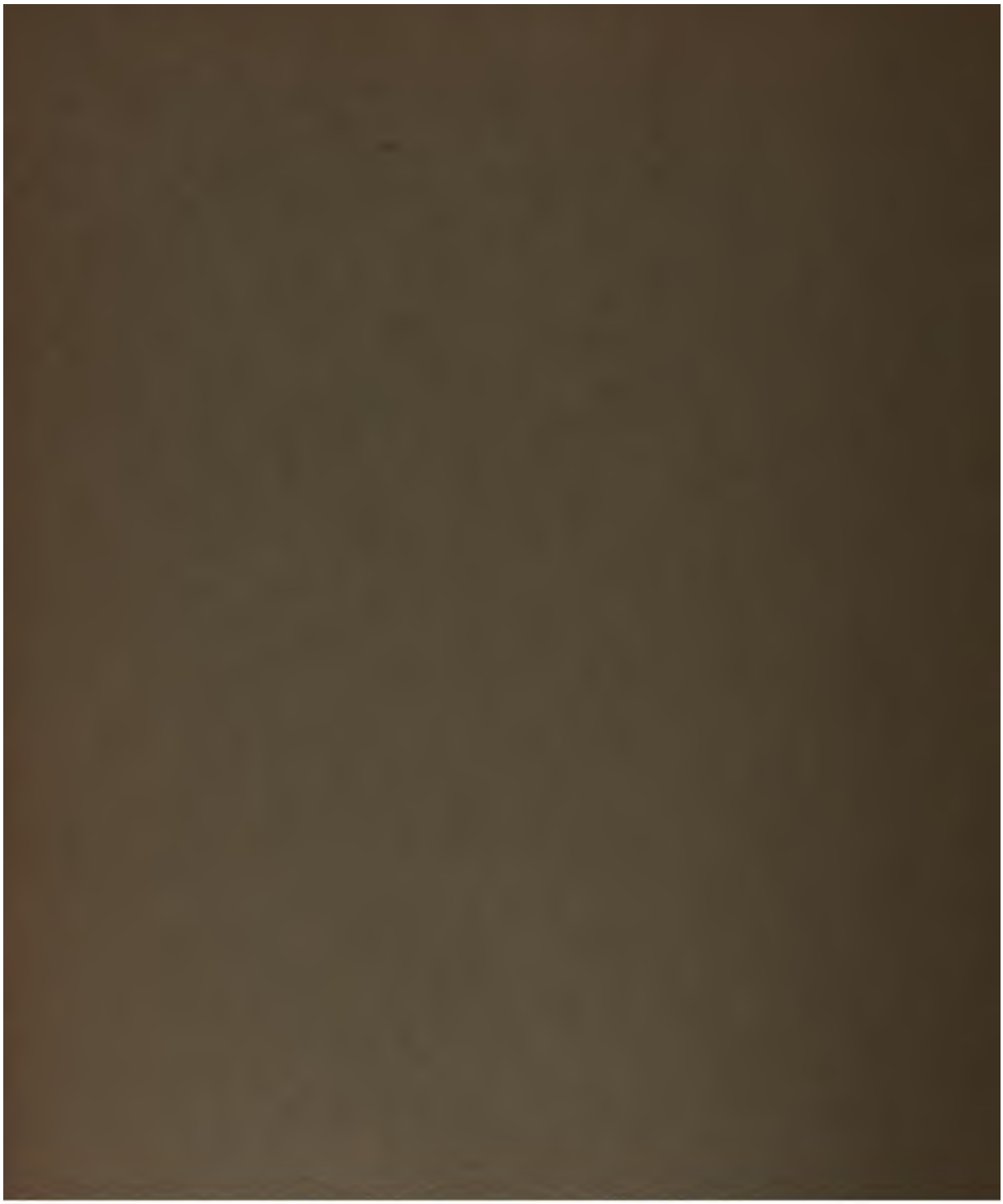
nia . .	Piezas de 20 marcos	$ 4.60
	" " 10 "	" 2.30
tina (R) .	1 argentino de 5 $ en oro	" 4.66
a . . .	Piezas de 8 florines	" 3.73
a . . .	Véase Francia	
. . . .	Piezas de 20.000 reis	" 10.56
	" " 10.000 "	" 5.28
	" " 5.000 "	" 2.64
. . .	Cóndor de $ 10	" 8.82
	Medio Cóndor de $ 5.	" 4.41
bia . .	Piezas de 20 $	" 18.66
a . . .	Doblón de 100 reales y de 10 escudos.	" 4.82
	Piezas de 25 pesetas.	" 4.66
idos . .	Doblón Águila de 20 dollars	" 19.32
	Aguila de 10 dollars.	" 9.66
	Media Águila de 5 dollars	" 4.83
ia . . .	Piezas de 100 francos	" 18.66
	" " 50 "	" 9.33
	" " 20 y de Italia, Bélgica y Suiza.	" 3.73
erra . .	Libra esterlina, pieza de 20 chelines	" 4.70
	Media libra esterlina, pieza de 10 chelines	" 2.35
. . . .	Pieza de 20 soles.	" 18.66
gal. . .	Corona, pieza de 10.000 reis	" 10.45
. . . .	Véase Francia	
uela . .	Pieza de 20 pesos.	" 18.66